



DZIENNIK URZĘDOWY

WOJEWÓDZTWA DOLNOŚLĄSKIEGO

Wrocław, dnia 21 lipca 2020 r.

Poz. 4389

UCHWAŁA NR XXI/505/20 SEJMIKU WOJEWÓDZTWA DOLNOŚLĄSKIEGO

z dnia 16 lipca 2020 r.

w sprawie przyjęcia programu ochrony powietrza dla stref w województwie dolnośląskim, w których w 2018 r. zostały przekroczone poziomy dopuszczalne i docelowe substancji w powietrzu wraz z planem działań krótkoterminowych

Na podstawie art. 18 pkt 20 ustawy z dnia 5 czerwca 1998 r. o samorządzie województwa (Dz. U. z 2019 r. poz. 512, 1571 i 1815) oraz art. 84, art. 91 ust. 3, art. 92 ust. 1c ustawy z dnia 27 kwietnia 2001 r. Prawo ochrony środowiska (Dz. U. z 2020 r. poz. 1219), w związku z art. 7 pkt 2 ustawy z dnia 13 czerwca 2019 r. o zmianie ustawy – Prawo ochrony środowiska oraz ustawy o zarządzaniu kryzysowym (Dz. U. poz. 1211, z 2020 r. poz. 568), uchwala się, co następuje:

§ 1. Uchwala się Program ochrony powietrza dla stref w województwie dolnośląskim, w których w 2018 r. zostały przekroczone poziomy dopuszczalne i docelowe substancji w powietrzu wraz z planem działań krótkoterminowych, w brzmieniu określonym w załączniku do niniejszej uchwały.

§ 2. Wykonanie uchwały powierza się Zarządowi Województwa Dolnośląskiego.

§ 3. Uchwała wchodzi w życie po upływie 14 dni od dnia ogłoszenia w Dzienniku Urzędowym Województwa Dolnośląskiego¹⁾. Przewodniczący Sejmiku Województwa Dolnośląskiego:

Andrzej Jarocho

¹⁾ Na podstawie art. 6 ustawy z dnia 13 czerwca 2019 r. o zmianie ustawy – Prawo ochrony środowiska oraz ustawy o zarządzaniu kryzysowym (Dz. U. 2019 r. poz. 1211), z dniem wejścia w życie niniejszej uchwały tracą moc:

- 1) uchwała nr XLVI/1544/14 Sejmiku Województwa Dolnośląskiego z dnia 12 lutego 2014 r. w sprawie uchwalenia Programu ochrony powietrza dla województwa dolnośląskiego (Dz. Urz. Woj. Doln. poz. 985, z 2015 r. poz. 4537 oraz z 2017 r. poz. 4169);
- 2) uchwała nr XV/351/15 Sejmiku Województwa Dolnośląskiego z dnia 29 października 2015 r. w sprawie określenia Programu ochrony powietrza dla strefy dolnośląskiej z uwagi na przekroczenie poziomu docelowego arsenu w powietrzu (Dz. Urz. Woj. Doln. poz. 4538);
- 3) uchwała nr XV/352/15 Sejmiku Województwa Dolnośląskiego z dnia 29 października 2015 r. w sprawie określenia Programu ochrony powietrza dla strefy miasto Legnica z uwagi na przekroczenie poziomów docelowych arsenu i ozonu w powietrzu (Dz. Urz. Woj. Doln. poz. 4539);

- 4) uchwała nr XV/353/15 Sejmiku Województwa Dolnośląskiego z dnia 29 października 2015 r. w sprawie określenia Planu działań krótkoterminowych z uwagi na ryzyko wystąpienia przekroczenia poziomów substancji w powietrzu (Dz. Urz. Woj. Doln. poz. 4540);
- 5) uchwała nr XL/1330/17 Sejmiku Województwa Dolnośląskiego z dnia 26 października 2017 r. w sprawie przyjęcia Programu ochrony powietrza dla strefy dolnośląskiej z uwagi na przekroczenie poziomu dopuszczalnego pyłu zawieszonego PM_{2,5} w powietrzu (Dz. Urz. Woj. Doln. poz. 4475).

Załącznik do uchwały nr XXI/505/20
Sejmiku Województwa Dolnośląskiego z
dnia 16 lipca 2020 r.



**Program ochrony powietrza dla stref w
województwie dolnośląskim,
w których w 2018 r. zostały
przekroczone poziomy dopuszczalne
i docelowe substancji w powietrzu
wraz z planem działań
krótkoterminowych**

Wrocław, 2020 r.

1 CZĘŚĆ OPISOWA

1.1 Cel, zakres, horyzont czasowy

Niniejsza dokumentacja stanowi podstawę do przyjęcia przez Sejmik Województwa Dolnośląskiego uchwały w sprawie Programu ochrony powietrza dla stref w województwie dolnośląskim, w których w 2018 r. zostały przekroczone poziomy dopuszczalne i docelowe substancji w powietrzu. Programowi ochrony powietrza dla województwa dolnośląskiego nadano kod: WOJ_DLS_2018.

Program opracowano dla stref i substancji zanieczyszczających powietrze dla których w ocenie rocznej za rok 2018¹ wskazano przekroczenia norm jakości powietrza i stwierdzono konieczność realizacji działań naprawczych mających na celu poprawę jakości powietrza ze względu na ochronę zdrowia ludzi.

Dla roku 2018 w ocenie rocznej klasyfikacji stref dokonano na bazie pomiarów wykonanych w ramach Państwowego Monitoringu Środowiska w 2018 r. Lokalizacja obszarów na terenie poszczególnych stref, na których występowały przekroczenia poziomów dopuszczalnych lub docelowych dla substancji w powietrzu została wskazana na podstawie matematycznego modelowania transportu i przemian substancji w powietrzu dla lat 2018 i 2017.

Konieczność uchwalenia nowego programu ochrony powietrza dla stref w województwie dolnośląskim wynika z art. 7 ustawy z dnia 13 czerwca 2019 r. o zmianie ustawy – *Prawo ochrony środowiska oraz ustawy o zarządzaniu kryzysowym* (Dz.U. z 2019 r. poz. 1211, z późn. zm.) oraz wyników klasyfikacji stref województwa dolnośląskiego za 2018 rok, wykonanej przez GIOŚ Regionalny Wydział Monitoringu Środowiska we Wrocławiu w Rocznej ocenie jakości powietrza w województwie dolnośląskim, Raport wojewódzki za rok 2018.

Program ochrony powietrza jest dokumentem, który wskazuje istotne powody (źródła) wystąpienia przekroczeń norm jakości powietrza w odniesieniu do ww. zanieczyszczeń w strefach województwa dolnośląskiego oraz określa skuteczne i możliwe do zrealizowania działania, których wdrożenie spowoduje poprawę jakości powietrza i dotrzymanie norm określonych w rozporządzeniu Ministra Środowiska z dnia 24 sierpnia 2012 r. w *sprawie poziomów niektórych substancji w powietrzu* (Dz.U. z 2012 r., poz. 1031 z późn. zm.). Poprawa jakości powietrza jest niezbędna dla poprawy jakości życia i zdrowia mieszkańców Dolnego Śląska.

Niniejszy program opracowany został na podstawie diagnozy jakości powietrza za rok 2018 (dane emisyjne i meteorologiczne z roku 2018) ze szczególnym uwzględnieniem udziałów poszczególnych typów źródeł w obszarach z naruszonymi normami jakości powietrza. Realizację zaproponowanych w programie działań naprawczych przewidziano do 30.09.2026 r., tak aby termin ten był zgodny z zapisami w rozporządzeniu Ministra Środowiska z dnia 14 czerwca 2019 r. w *sprawie programów ochrony powietrza oraz planów działań krótkoterminowych* (Dz.U. z 2019 r., poz. 1159).

1.2 Podstawy prawne

Ustawą z dnia 13 czerwca 2019 r. o zmianie ustawy – *Prawo ochrony środowiska oraz ustawy o zarządzaniu kryzysowym* (Dz.U. z 2019 r. poz. 1396 z późn. zm.) oraz rozporządzeniem Ministra Środowiska z dnia 14 czerwca 2019 r. w *sprawie programów ochrony powietrza oraz planów działań*

1 GIOŚ, Departament Monitoringu Środowiska, Regionalny Wydział Monitoringu Środowiska we Wrocławiu, Roczna ocena jakości powietrza w województwie dolnośląskim, Raport wojewódzki za rok 2018, kwiecień 2019 r.

krótkoterminowych (Dz.U. z 2019 r., poz. 1159) wprowadzono istotne zmiany w sposobie sporządzania i uchwalania Programów ochrony powietrza.

Dokumentacja do Programu ochrony powietrza dla stref w województwie dolnośląskim została sporządzona w oparciu o niżej wskazane akty prawne.

1. Ustawa z dnia 13 czerwca 2019 r. o zmianie ustawy – *Prawo ochrony środowiska oraz ustawy o zarządzaniu kryzysowym* (Dz.U. z 2019 r. poz. 1211, z późn. zm.).

Konieczność uchwalenia nowego programu ochrony powietrza dla stref w województwie dolnośląskim wynika z zapisów art. 7, który mówi, iż: „Do programów ochrony powietrza opracowywanych w wyniku oceny poziomów substancji w powietrzu za 2018 r. stosuje się przepisy ustawy zmienianej w art. 1 w brzmieniu nadanym niniejszą ustawą, z tym że:

- 1) zarząd województwa opracowuje i przedstawia do zaopiniowania projekt uchwały w sprawie programu ochrony powietrza w terminie do dnia 30 czerwca 2020 r.;
- 2) sejmik województwa uchwała program ochrony powietrza w terminie do dnia 30 września 2020 r.;
- 3) zarząd województwa przekazuje informację o uchwaleniu programu ochrony powietrza w terminie do dnia 15 października 2020 r.”

2. Ustawa z dnia 27 kwietnia 2001 r. *Prawo ochrony środowiska* (Dz.U. z 2019 r. poz. 1396 z późn. zm.).

Zgodnie z art. 91 ust. 7 dla stref, w których został przekroczony poziom dopuszczalny albo poziom docelowy więcej niż jednej substancji w powietrzu, można sporządzić wspólny program ochrony powietrza dotyczący tych substancji.

Zgodnie z art. 7a. Program ochrony powietrza zawiera w szczególności:

- 1) informację na temat przekroczeń poziomów dopuszczalnych lub docelowych lub pułapu stężenia ekspozycji wraz z podaniem zakresu przekroczeń;
 - 2) podział źródeł zanieczyszczeń;
 - 3) scenariusze wielkości emisji w roku zakończenia realizacji programu; 4) harmonogram realizacji działań naprawczych określający działania:
 - a) krótkoterminowe – na okres nie dłuższy niż 2 lata,
 - b) średnioterminowe – na okres nie dłuższy niż 4 lata,
 - c) długoterminowe – na okres nie dłuższy niż 6 lat;
 - 5) szacunkowe koszty realizacji działań naprawczych;
 - 6) wskaźniki specyficzne dla planowanych działań naprawczych;
 - 7) planowany do osiągnięcia efekt ekologiczny działań naprawczych polegający na redukcji wielkości emisji oraz planowane wielkości zmiany stężeń substancji w powietrzu objętych programem, w poszczególnych latach objętych programem oraz w roku zakończenia realizacji programu;
 - 8) podmioty i organy odpowiedzialne za realizację działań naprawczych;
 - 9) obowiązki i ograniczenia wynikające z programu;
 - 10) uzasadnienie zakresu określonych i ocenionych przez zarząd województwa zagadnień programu.” Integralną część programu stanowi plan działań krótkoterminowych. Projekt uchwały poddawany jest do zaopiniowania właściwym wójtom, burmistrzom, prezydentom miast oraz starostom, także podlega opiniowaniu przez Ministra właściwego ds. środowiska.
3. Rozporządzenie Ministra Środowiska z dnia 14 czerwca 2019 r. w sprawie programów ochrony powietrza oraz planów działań krótkoterminowych (Dz.U. z 2019 r., poz. 1159)

Minister Środowiska, w drodze rozporządzenia określił szczegółowe wymagania, jakim powinny odpowiadać programy ochrony powietrza oraz ich zakres tematyczny. Wg ww. rozporządzenia program ochrony powietrza składa się z trzech podstawowych części, tj.

- a) **Część opisowa** zawiera główne założenia programu ochrony powietrza. W części tej określona jest przyczyna sporządzenia programu wraz z diagnozą stanu jakości powietrza w analizowanej strefie wykonaną na podstawie wyników pomiarów oraz modelowania. Podstawą diagnozy jest ocena roczna jakości powietrza wykonana przez GIOŚ Regionalny Wydział Monitoringu Środowiska we Wrocławiu, która wskazuje również podstawowe przyczyny występowania przekroczeń standardów jakości powietrza oraz innych poziomów kryterialnych. Najważniejszym elementem tej części programu jest wykaz działań naprawczych niezbędnych do realizacji w celu poprawy jakości powietrza oraz harmonogram rzeczowo-finansowym realizacji działań.
- b) **Część wyszczególniająca obowiązki i ograniczenia wynikające z realizacji programu ochrony powietrza** określa wykaz organów administracji publicznej oraz podmiotów odpowiedzialnych za realizację programu wraz ze wskazaniem zakresu ich kompetencji i obowiązków.
- c) **Uzasadnienie zakresu określonych i ocenionych przez zarząd województwa zagadnień** zawiera uwarunkowania programu wynikające z analizowanych dokumentów strategicznych, z charakterystyki instalacji i urządzeń występujących na analizowanym terenie, mających znaczący udział w poziomach substancji w powietrzu oraz innych dokumentów, materiałów i publikacji. Część ta zawiera załączniki graficzne do programu.

Termin realizacji programu, w tym terminy realizacji poszczególnych zadań, ustala się uwzględniając:

- wielkość przekroczenia,
- podział źródeł emisji,
- przewidywany poziom stężenia substancji w powietrzu w prognozowanym roku zakończenia programu,
- rozkład gęstości zaludnienia,
- możliwości finansowe, społeczne i gospodarcze,
- uwarunkowania wynikające z funkcjonowania form ochrony przyrody na podstawie odrębnych przepisów.

4. Rozporządzenie Ministra Środowiska z dnia 24 sierpnia 2012 r. w sprawie poziomów niektórych substancji w powietrzu (Dz.U. z 2012 r., poz. 1031, z późn. zm.).

Rozporządzenie to określa wartości kryterialne dla substancji w powietrzu w odniesieniu, do których oceniana jest jakość powietrza:

- poziomy dopuszczalne dla niektórych substancji w powietrzu, zróżnicowane ze względu na ochronę zdrowia ludzi i ochronę roślin (standard jakości powietrza),
- poziomy docelowe dla niektórych substancji w powietrzu, zróżnicowane ze względu na ochronę zdrowia ludzi oraz ochronę roślin,
- poziomy celów długoterminowych dla niektórych substancji w powietrzu, zróżnicowane ze względu na ochronę zdrowia ludzi oraz ochronę roślin,
- alarmowe poziomy dla niektórych substancji w powietrzu,
- poziomy informowania dla niektórych substancji w powietrzu,
- pułap stężenia ekspozycji (standard jakości powietrza),

- ☞ warunki, w jakich ustala się poziom substancji, takie jak temperatura i ciśnienie, ☞ oznaczenie numeryczne substancji, pozwalające na jednoznaczną jej identyfikację,
- ☞ okresy, dla których uśrednia się wyniki pomiarów,
- ☞ dopuszczalną częstość przekraczania poziomów dopuszczalnych i docelowych,
- ☞ terminy osiągnięcia poziomów dopuszczalnych, docelowych i celów długoterminowych oraz pułapu dla niektórych substancji w powietrzu,
- ☞ marginesy tolerancji dla niektórych poziomów dopuszczalnych, wyrażone jako malejąca wartość procentowa w stosunku do dopuszczalnego poziomu substancji w powietrzu w kolejnych latach.

5. Rozporządzenie Ministra Środowiska z dnia 6 czerwca 2018 r. w sprawie zakresu i sposobu przekazywania informacji dotyczących zanieczyszczenia powietrza (Dz.U. z 2018 r., poz. 1120).

Zgodnie z §1. pkt 5) rozporządzenie określa zakres i sposób przekazywania przez zarząd województwa ministrowi właściwemu do spraw klimatu:

- a) informacji o uchwaleniu przez sejmik województwa programu ochrony powietrza, o którym mowa w art. 91 ustawy,
- b) informacji o uchwaleniu przez sejmik województwa planu działań krótkoterminowych, o którym mowa w art. 92 ustawy,
- c) sprawozdania z realizacji programu ochrony powietrza, o którym mowa w art. 91 ustawy,
- d) sprawozdania z realizacji planu działań krótkoterminowych, o którym mowa w art. 92 ustawy.

Zgodnie z §13. ust 1. Informacja o uchwaleniu programu ochrony powietrza obejmuje:

- 1) uchwałę sejmiku województwa w sprawie programu ochrony powietrza wraz z tym programem;
- 2) zestawienie informacji o programie ochrony powietrza.

ust. 3. Informacja o uchwaleniu planu działań krótkoterminowych, obejmuje:

- 1) plan działań krótkoterminowych;
- 2) uchwałę w sprawie planu działań krótkoterminowych.

Załączniki nr 12 oraz 13 rozporządzenia zawierają zakres i układ przekazywanych informacji dotyczących programu ochrony powietrza lub planu działań krótkoterminowych.

6. Rozporządzenie Ministra Środowiska z dnia 2 sierpnia 2012 r. w sprawie stref, w których dokonuje się oceny jakości powietrza (Dz.U. z 2012 r., poz. 914) określa strefy oraz ich nazwy i kody.

7. Dyrektywa Parlamentu Europejskiego i Rady 2008/50/WE z dnia 21 maja 2008 r. w sprawie jakości powietrza i czystszej powietrza dla Europy, ustanawiająca środki mające na celu:

- ☞ zdefiniowanie i określenie celów dotyczących jakości powietrza, wyznaczonych w taki sposób, aby unikać, zapobiegać lub ograniczać szkodliwe oddziaływanie na zdrowie ludzi i środowiska jako całości,
- ☞ ocenę jakości powietrza w państwach członkowskich na podstawie wspólnych metod i kryteriów,
- ☞ uzyskiwanie informacji na temat jakości powietrza i uciążliwości oraz monitorowania długoterminowych trendów i poprawy stanu powietrza wynikających z realizacji środków krajowych i wspólnotowych,
- ☞ zapewnienie, że informacja na temat jakości powietrza była udostępniana społeczeństwu, ☞ utrzymanie jakości powietrza, tam gdzie jest ona dobra, oraz jej poprawę w pozostałych przypadkach,
- ☞ promowanie ścisłej współpracy pomiędzy państwami członkowskimi w zakresie ograniczania zanieczyszczenia powietrza.

1.3 Charakterystyka stref

1.3.1 Informacje ogólne, lokalizacja i topografia

1.3.1.1 Strefa aglomeracja wrocławska Wrocław, stolica województwa dolnośląskiego, miasto na prawach powiatu, położony jest w południowo-zachodniej części Polski. Geograficznie miasto Wrocław położone jest na tzw. Równinie Wrocławskiej, w centrum rozległej Niziny Śląskiej, w rozcinającej ją Pradolinie Wrocławsko-Magdeburgskiej, po obu stronach środkowej Odry.

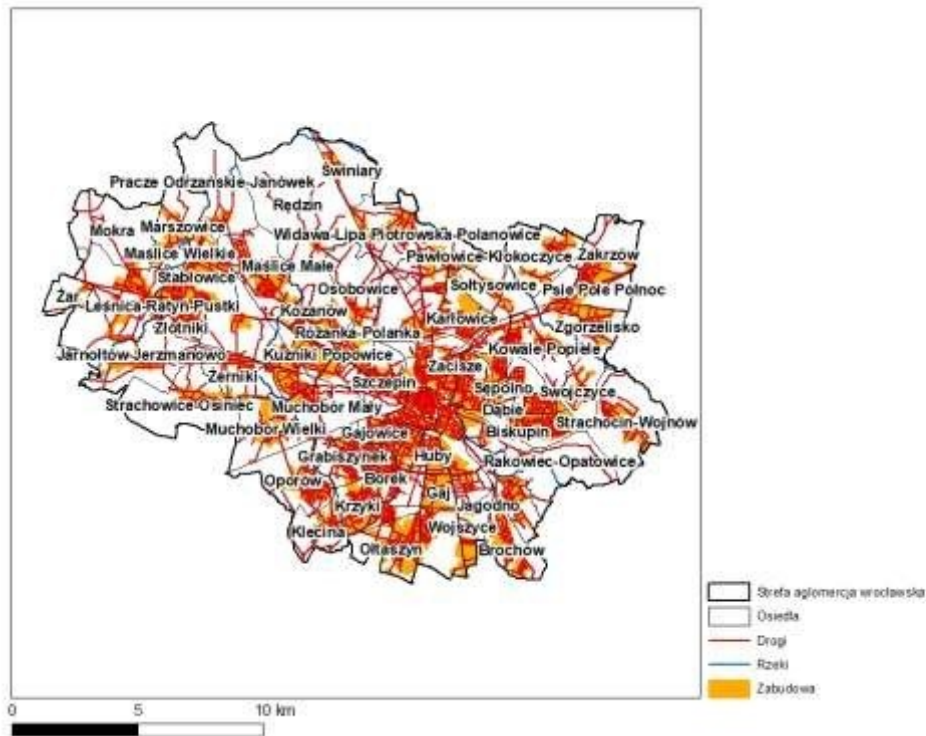

Rysunek 1-1 Strefa aglomeracja wrocławska z podziałem administracyjnym

Powierzchnia Miasta Wrocław wynosi 292,82 km². Gęstość zaludnienia wg danych GUS za rok 2018 wyniosła 2 188 osób na km². Największa gęstość zaludnienia występuje w centralnych dzielnicach aglomeracji, a najniższa w dzielnicach na północnych, zachodnich i wschodnich obrzeżach strefy.

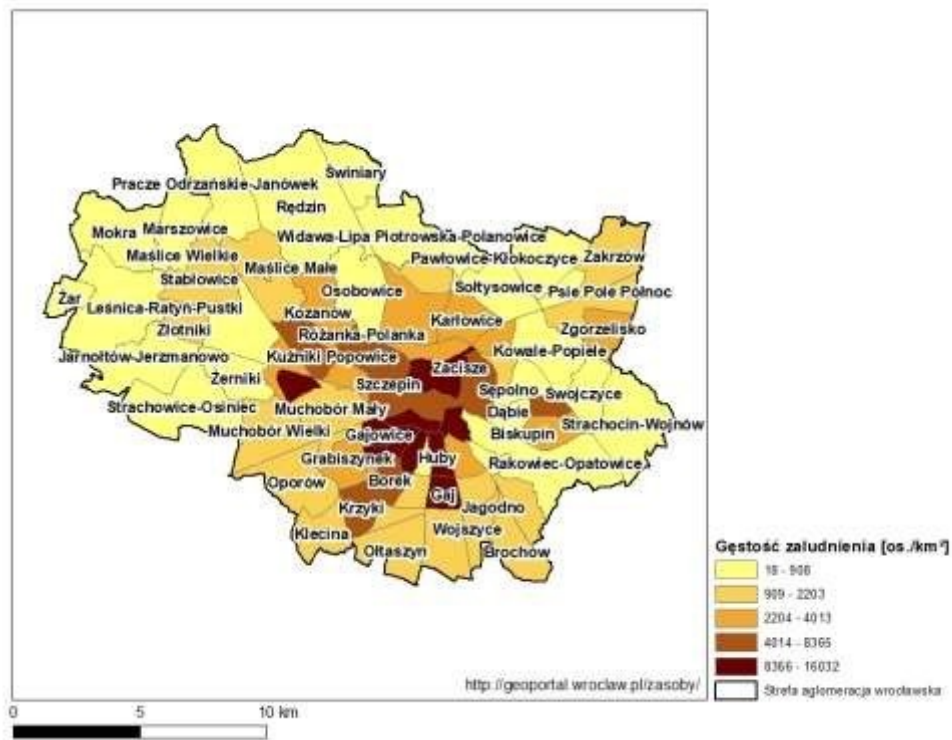

Rysunek 1-2 Gęstość zaludnienia [os./km²] w dzielnicach strefy aglomeracja wrocławska

Źródło: GUS, 2018 rok

Tabela 1-1 Liczba ludności w strefie aglomeracja wrocławska

Ogółem	Dzieci poniżej 5 roku życia	Dzieci poniżej 5 roku życia	Osoby starsze powyżej 65 roku życia	Osoby starsze powyżej 65 roku życia
osób	osób	%	osób	%
640 648	35 484	5,5	213 342	33,3

Źródło: GUS, 2018 r.

W grupach szczególnie wrażliwych² na zanieczyszczenia powietrza, tj. dzieci poniżej lat 5 oraz osób starszych powyżej 65 roku życia, udział ludności w ogólnej liczbie mieszkańców strefy w 2018 r. wyniósł odpowiednio 5,5%) i ponad 33%. Łącznie niecałe 40% ogółu ludności w strefie aglomeracja wrocławska to osoby szczególnie narażone na zanieczyszczenia powietrza.

² grupy osób wrażliwych są podane zgodnie z rozporządzeniem Ministra Środowiska z dnia 14.06.2019 r. w sprawie programów ochrony powietrza oraz planów działań krótkoterminowych (Dz.U. 2019, poz. 1159)

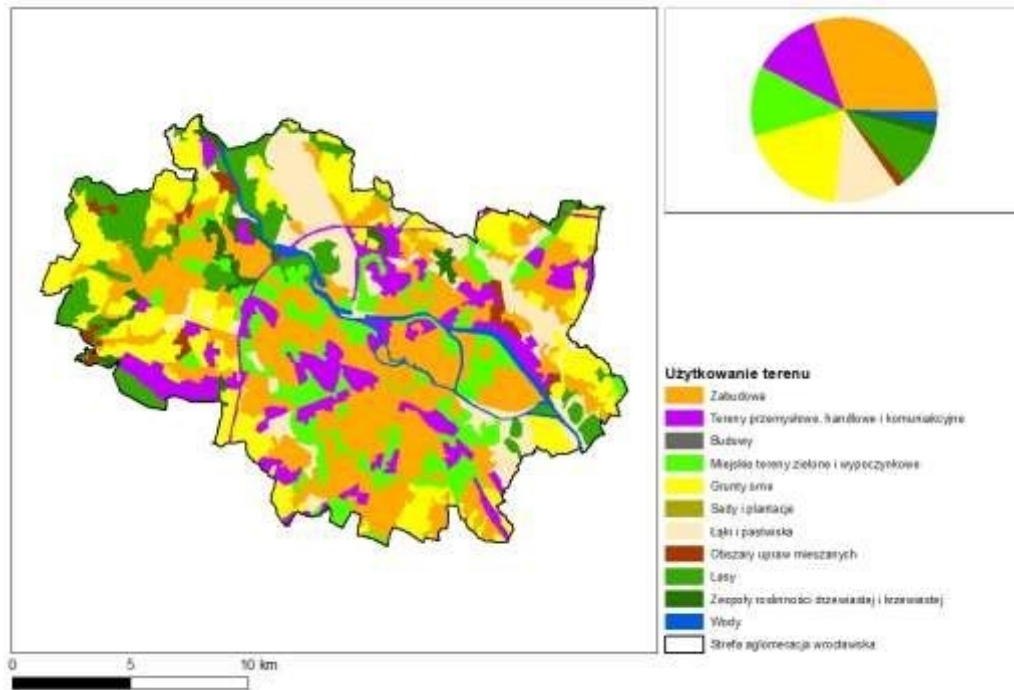

Rysunek 1-3 Użytkowanie terenu w strefie aglomeracja wrocławska

Źródło: Corine Land Cover 2018

Tabela 1-2 Użytkowanie terenu w strefie aglomeracja wrocławska

Rodzaj użytkowania	Powierzchnia [ha]	Udział % w powierzchni ogółem
Zabudowa miejska	8 938,5	30,6
Tereny przemysłowe, handlowe i komunikacyjne	3 407,8	11,6
Budowy	9,1	0,0
Miejskie tereny zielone i wypoczynkowe	3 521,4	12,0
Grunty orne	5 568,5	19,0
Sady i plantacje	0,7	0,0
Łąki i pastwiska	3 340,9	11,4
Obszary upraw mieszanych	442,6	1,5
Lasy	2 735,4	9,4
Zespoły roślinności drzewiastej i krzewiastej	600,7	2,1
Wody	688,4	2,4

Wrocław charakteryzuje się dużym udziałem terenów zielonych, łącznie zajmują one 4,8% powierzchni miasta. Wskaźnik lesistości we Wrocławiu wynosi 7,6%. Zieleń miejska wraz z lasami i łąkami, w tym objętymi ochroną, układają się na terenie Wrocławia w wyraźny system pierścieniowo-klinowy, który obejmuje cenne przyrodniczo obszary miasta i zapewnia ich właściwe powiązanie ekologiczne³. Miasto jest położone w dorzeczu Odry, której długość w granicach miasta wynosi ok. 27 km, a wraz z kanałami ok. 80 km. W granicach administracyjnych Wrocławia są również położone ujściowe odcinki czterech ważnych rzek - dopływów Odry: Oławy, Ślęzy, Bystrzycy i Widawy. Układ rzek wraz z systemem kanałów i innych budowli hydrotechnicznych tworzy Wrocławski Węzeł Wodny. Poza starorzeczami, do wód stojących na terenie Wrocławia zalicza się tylko niewielkie stawy oraz dość liczne glinianki.

3 Praca zbiorowa pod kierownictwem dr inż. Lewickiego Zbigniewa, LEMITOR Ochrona Środowiska Sp. z o.o. we Wrocławiu, „ŚRODOWISKO WROCŁAWIA INFORMATOR 2010”, Wrocław, 2010, dostępna w Internecie: http://rtarka.ing.uni.wroc.pl/publikacje/pdf/C5%9Arodowisko%20Wroc%20C5%82awia%20INFORMATOR%202010_r1.pdf

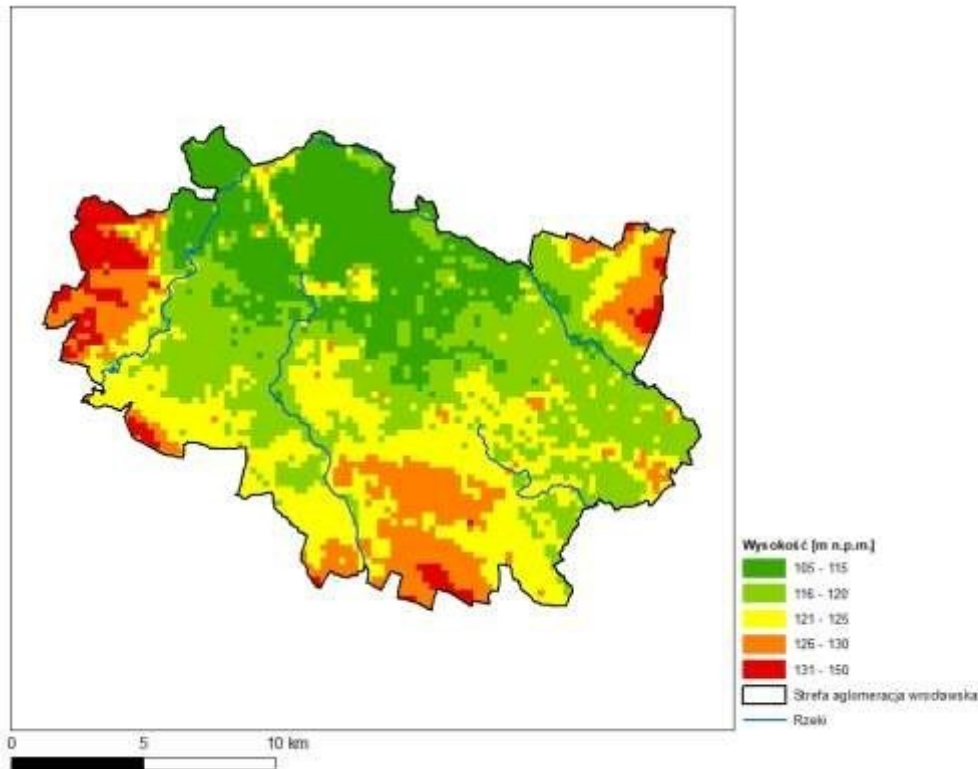

Rysunek 1-4 Rzeźba terenu w strefie aglomeracja wrocławska

Rzeźba terenu strefy aglomeracja wrocławska nie jest bardzo zróżnicowana, różnica wysokości dochodzi do ok. 45 m. Najniżej położona jest część północna strefy, a wyżej położone tereny zlokalizowane są na obrzeżach strefy.

1.3.1.2 Strefa miasto Legnica

Miasto Legnica położone jest w południowo-zachodniej Polsce, w środkowej części województwa dolnośląskiego na Równinie Legnickiej, nad rzekami: Kaczawą (dopływ Odry) i wpadającą do niej Czarną Wodą. Jest miastem na prawach powiatu oraz siedzibą powiatu ziemskiego. Stanowi najdalej wysunięty na południe i największy ośrodek miejski LegnickoGłogowskiego Okręgu Miedziowego.

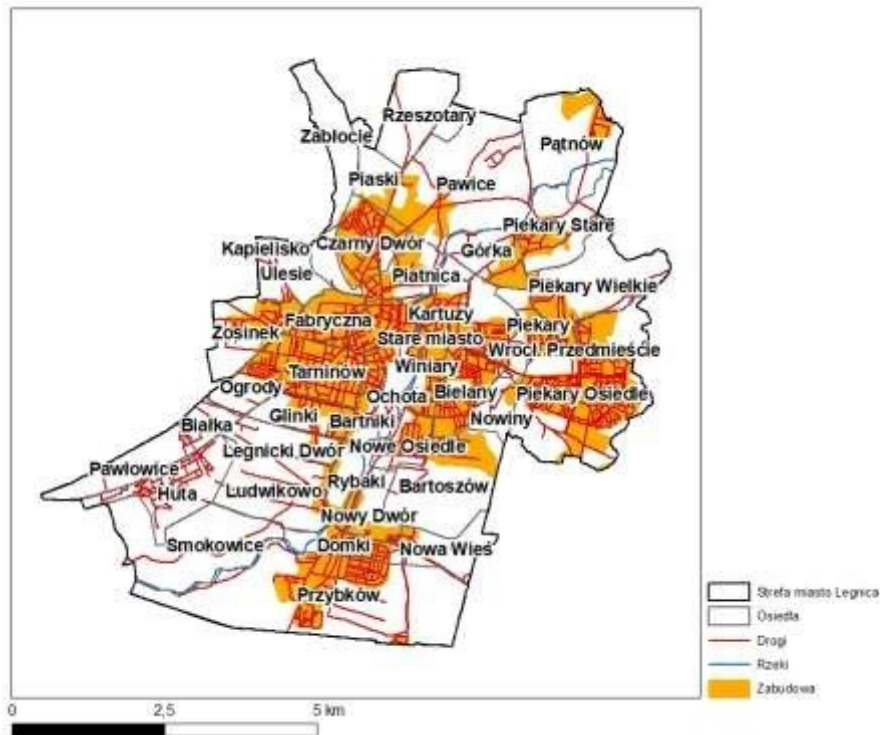

Rysunek 1-5 Strefa miasto Legnica wraz z podziałem administracyjnym

Powierzchnia miasta Legnica wynosi 56,29 km². Stan ludności na koniec roku 2018 wyniósł niecałe 100 tys. osób, a gęstość zaludnienia 1 772 osoby na km². Największa gęstość zaludnienia występuje na osiedlach w centralnej części miasta, natomiast najniższa na osiedlach zlokalizowanych na krańcach północnych i południowych Legnicy.

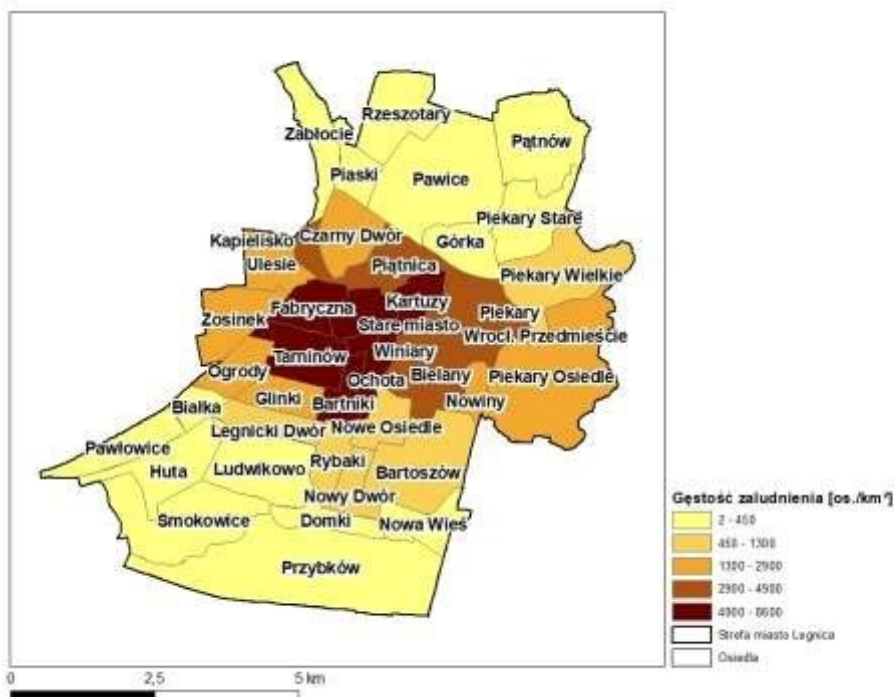

Rysunek 1-6 Gęstość zaludnienia wg. osiedli w strefie miasto Legnica

Źródło: GUS, 2018 rok

W grupach szczególnie wrażliwych⁴ na zanieczyszczenia powietrza, tj. dzieci poniżej 5 lat oraz osób starszych powyżej 65 roku życia, udział w ogólnej licznie mieszkańców wyniósł w 2018 r. odpowiednio 4,8% i 30,9%. Łącznie ponad 35% ogółu ludności w strefie miasto Legnica to osoby szczególnie narażone na zanieczyszczenia powietrza. **Tabela 1-3 Liczba ludności w strefie miasto Legnica w 2018 roku**

Ogółem	Dzieci poniżej 5 roku życia	Dzieci poniżej 5 roku życia	Osoby starsze powyżej 65 roku życia	Osoby starsze powyżej 65 roku życia
osób	osób	%	osób	%
99 752	4 736	4,8	30 784	30,9

Źródło: GUS, 2018 r.

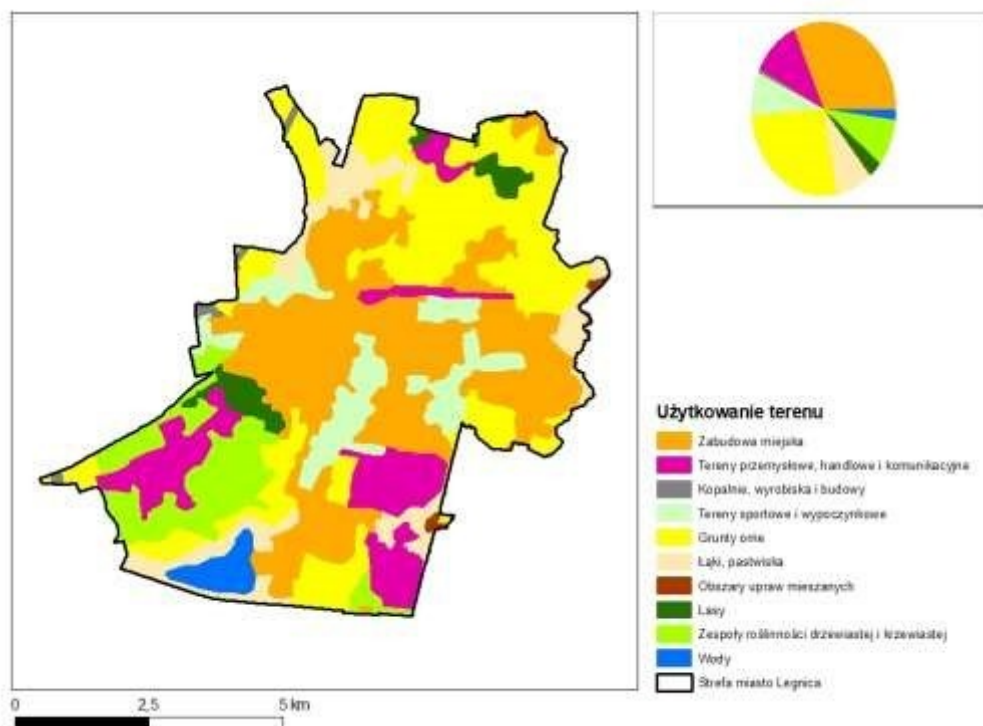

Rysunek 1-7 Użytkowanie terenu w strefie miasto Legnica

Źródło: Corine Land Cover 2018

Tabela 1-4 Użytkowanie terenu w strefie miasto Legnica

Rodzaj użytkowania terenu	Powierzchnia [ha]	Udział % w powierzchni ogółem
Zabudowa miejska	1786,8	31,8
Tereny przemysłowe, handlowe i komunikacyjne	600,2	10,7
Kopalnie, wyrobiska i hałdy	29,0	0,5
Tereny sportowe i wypoczynkowe	458,4	8,1
Grunty orne	1501,4	26,7
Łąki i pastwiska	468,3	8,3
Obszary upraw mieszanych	21,9	0,4
Lasy	152,7	2,7
Zespoły roślinności drzewiastej i krzewiastej	506,9	9,0
Wody	101,2	1,8

W strukturze zagospodarowania terenu przeważają grunty zabudowane i zurbanizowane, których łączna powierzchnia stanowi 47% obszaru gminy miejskiej Legnica, w tym 23% zajmują tereny przemysłowe, 18% drogi, natomiast 16% tereny mieszkaniowe. Lasy i zorganizowane tereny

4 grupy osób wrażliwych są podane zgodnie z rozporządzeniem Ministra Środowiska z dnia 14.06.2019 r. w sprawie programów ochrony powietrza oraz planów działań krótkoterminowych (Dz.U. 2019, poz. 1159)

zielone stanowią ok. 10% całkowitej powierzchni miasta. Użytki rolne zajmują ok. 40% obszaru miasta, w tym prawie $\frac{3}{4}$ stanowią grunty orne, ponad 20% to łąki i pastwiska. Sieć rzeczna w obrębie miasta stanowią: Kaczawa z Młynówką, Czarna Woda z Pawłówką, Wierzbak z Kopaniną oraz szereg drobnych cieków i rowów melioracyjnych. W Legnicy brak jest wód stojących pochodzenia naturalnego, natomiast istnieje wiele zbiorników wód stojących pochodzenia antropogenicznego.

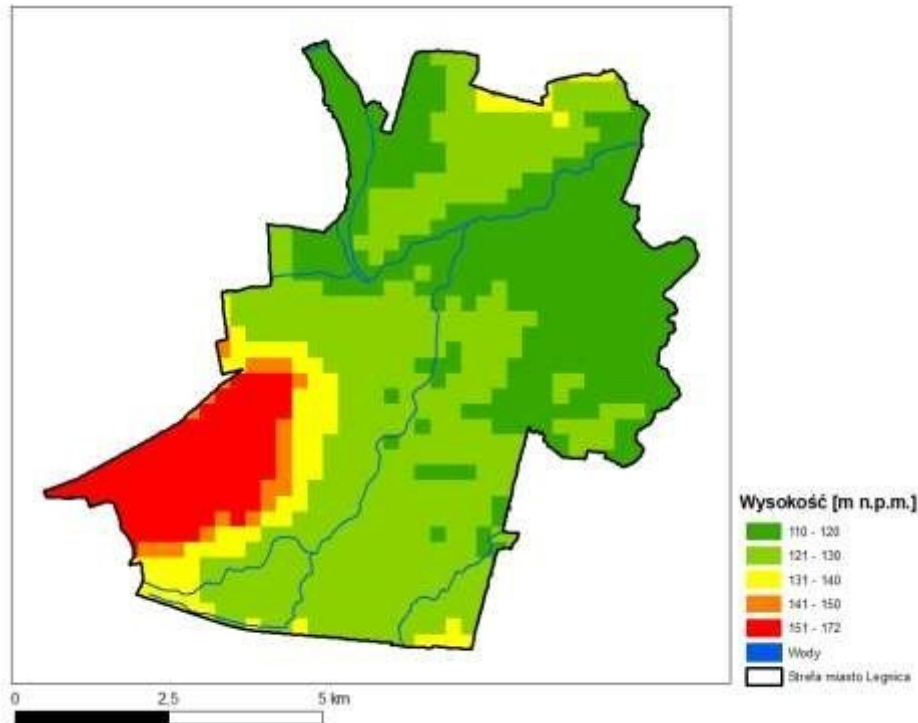

Rysunek 1-8 Rzeźba terenu w strefie miasto Legnica

Rzeźba terenu strefy miasto Legnica nie jest zróżnicowana. Większość obszaru miasta leży na wysokości od 110 do 130 m n.p.m. Jedyne w części południowo-zachodniej teren położony jest wyżej do 140 do 170 m n.p.m. Przeważająca część miasta (ponad 45% jego powierzchni) położona jest na wysokości 120-130 m n.p.m., zaś blisko trzecia część – poniżej 120 m n.p.m.

1.3.1.3 Strefa miasto Wałbrzych

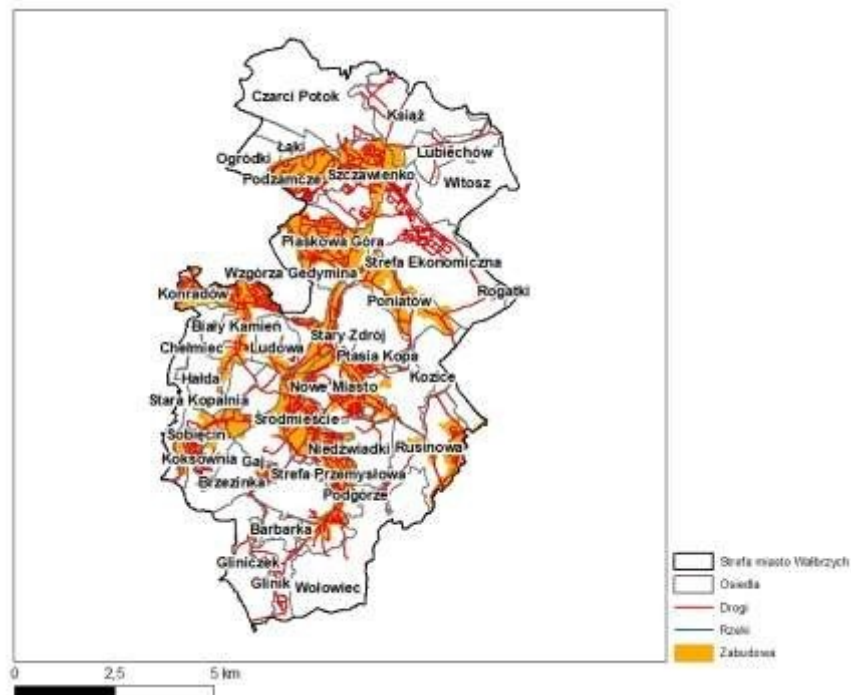

Rysunek 1-9 Strefa miasto Wałbrzych z podziałem administracyjnym

Wałbrzych, miasto na prawach powiatu położone jest w południowej części województwa dolnośląskiego i w centralnej części powiatu wałbrzyskiego. Powierzchnia miasta wynosi niecałe 85 km². Gęstość zaludnienia wynosiła 1 325 osób na km². Największa gęstość zaludnienia występuje w osiedlach położonych w centralnej i zachodniej części miasta, a najmniejsza na krańcach północnych i południowych.

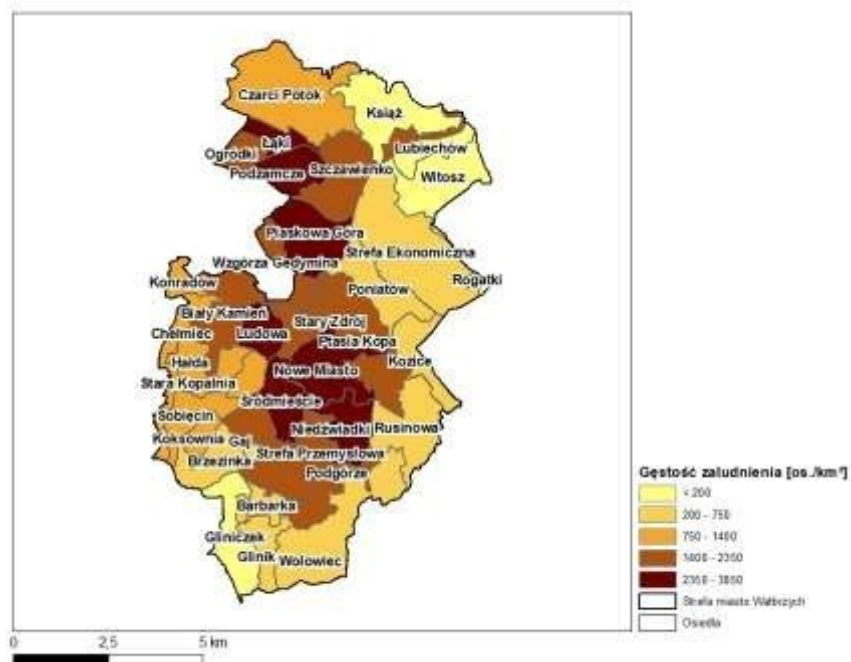

Rysunek 1-10 Gęstość zaludnienia [os./km²] w osiedlach strefy miasto Wałbrzych

Źródło: GUS, 2018 rok

Tabela 1-5 Liczba ludności w strefie miasto Wałbrzych w 2018 roku

Ogółem	Dzieci poniżej 5 roku życia	Dzieci poniżej 5 roku życia	Osoby starsze powyżej	Osoby starsze powyżej

			65 roku życia	65 roku życia
osób	osób	%	osób	%
112 594	4 234	3,8	38 824	34,5

Źródło: GUS, 2018 r.

W grupach szczególnie wrażliwych⁵ na zanieczyszczenia powietrza, tj. dzieci poniżej lat 5 oraz osób starszych powyżej 65 roku życia, udział ludności w ogólnej liczbie mieszkańców w 2018 r. wyniósł odpowiednio niecałe 4% i ponad 34%). Łącznie około 40% ogółu ludności w strefie miasto Wałbrzych to osoby szczególnie narażone na zanieczyszczenia powietrza.

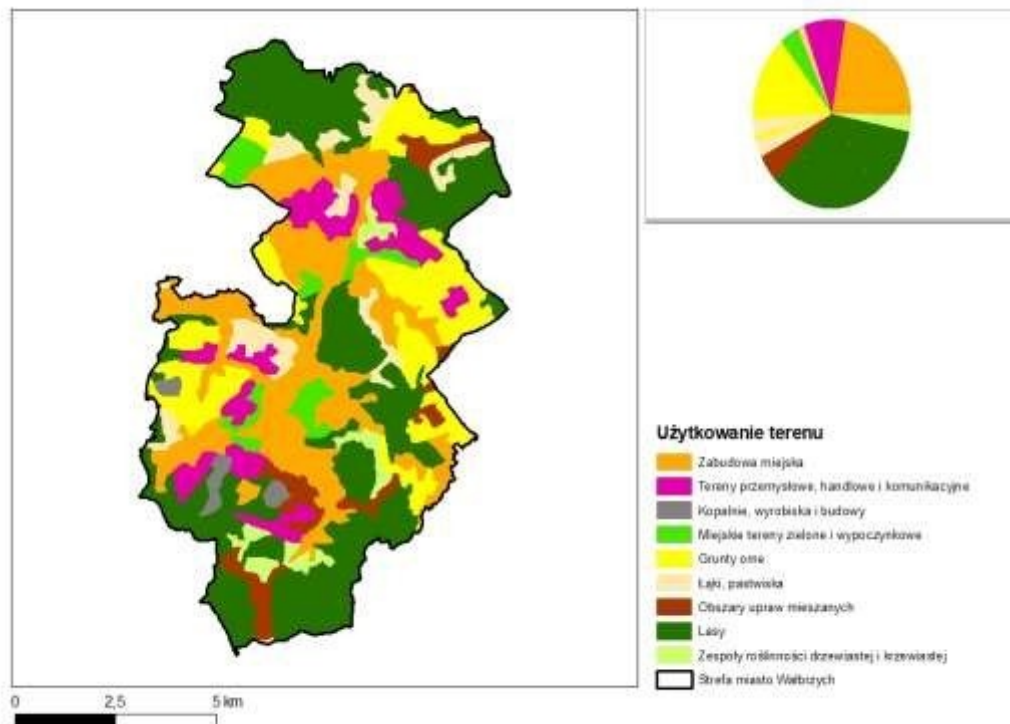

Rysunek 1-11 Użytkowanie terenu w strefie miasto Wałbrzych

Źródło: Corine Land Cover 2018

Tabela 1-6 Użytkowanie terenu w strefie miasto Wałbrzych

Rodzaj użytkowania terenu	Powierzchnia [ha]	Udział % w powierzchni ogółem
Zabudowa miejska	1906,95	22,5
Tereny przemysłowe, handlowe i komunikacyjne	695,0	8,2
Kopalnie, wyrobiska i hałdy	115,38	1,4
Miejskie tereny zielone i wypoczynkowe	337,23	4,0
Grunty orne	1 305,35	15,4
Łąki i pastwiska	491,74	5,8
Obszary upraw mieszanych	397,56	4,7
Lasy	2 984,24	35,3
Zespoły roślinności drzewiastej i krzewiastej	230,72	2,7

Północna część strefy miasto Wałbrzych położona jest na Pogórzu Wałbrzyskim, a południowa w Górach Wałbrzyskich.

Dzięki swojemu położeniu, wśród lasów i gór Wałbrzych jest jednym z najbardziej zielonych miast w Polsce. Pod względem struktury użytkowania gruntów w Wałbrzychu przeważają użytki rolne

⁵ grupy osób wrażliwych są podane zgodnie z rozporządzeniem Ministra Środowiska z dnia 14.06.2019 r. w sprawie programów ochrony powietrza oraz planów działań krótkoterminowych (Dz.U. 2019, poz. 1159)

zajmując ponad 35% powierzchni gminy. Grunty leśne i zadrzewienia zajmują 32,3 % powierzchni gminy, a tereny zabudowane, zurbanizowane i pozostałe ok. 23% powierzchni gminy. Tereny komunikacyjne zajmują 8,5%⁶. Miasto w całości leży w zlewni rzeki Pełcznicy i potoku Szczawnik. Sieć wód powierzchniowych jest stosunkowo uboga.

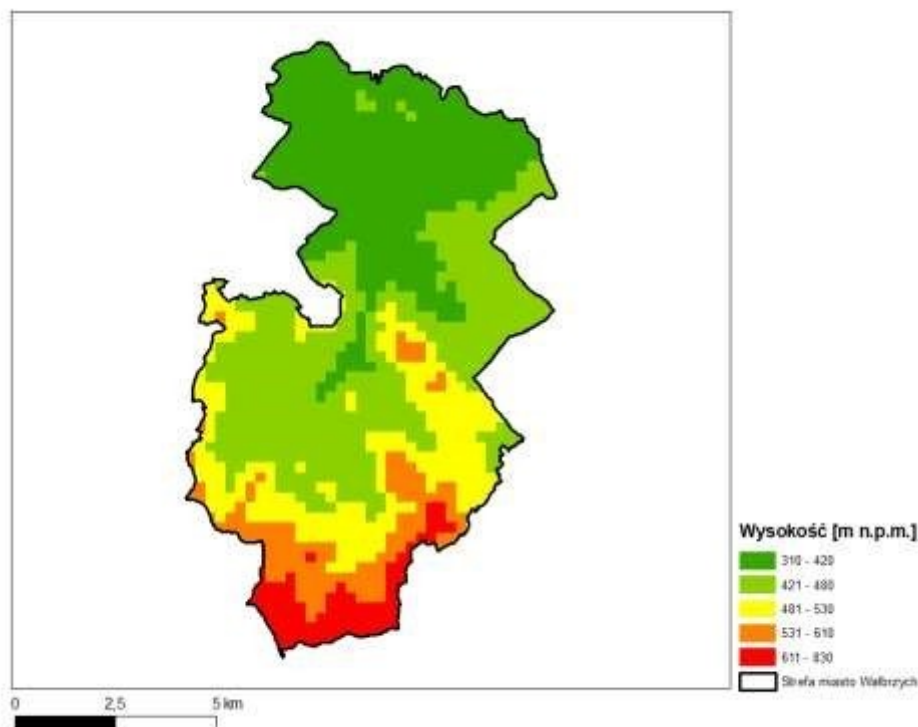

Rysunek 1-12 Rzeźba terenu strefy miasto Wałbrzych

Różnice wysokości w strefie miasto Wałbrzych są dość znaczne przekraczające 500 m. Północna część miasta położona jest na Pogórzu Wałbrzyskim na wysokości poniżej 400 m n.p.m., a południowa w Górach Wałbrzyskich i Kotlinie Wałbrzyskiej. Wałbrzych, którego granice administracyjne przebiegają miejscami naturalnymi zboczami, grzbietami gór i czasem opierają się na potokach górskich, osiąga swój najwyższy punkt na Borowej – 853 m n.p.m.

1.3.1.4 Strefa dolnośląska

Strefa dolnośląska (kod PL0204) obejmuje praktycznie cały obszar województwa dolnośląskiego z wyjątkiem miast: Wrocław, Legnica i Wałbrzych. Położona jest na południowym zachodzie Polski. Południową i zachodnią granicę strefy stanowią granice państwowe: z Czechami (z krajami hradeckim, libereckim, ołomunieckim i pardubickim) oraz z Niemcami (z krajem związkowym Saksonią). Długość granicy z Czechami wynosi około 410 km, natomiast z Niemcami około 80 km. Od północy strefa dolnośląska graniczy z województwami lubuskim (od północnego zachodu) oraz wielkopolskim (od północnego wschodu), natomiast od wschodu z województwem opolskim.

⁶ Uchwała nr XIX/289/16 Rady Miejskiej Wałbrzycha z dnia 29.03.2016 w sprawie przyjęcia „Programu Ochrony Środowiska dla miasta Wałbrzycha – miasta na prawach powiatu na lata 2016-2019 z uwzględnieniem perspektywy do 2023”.

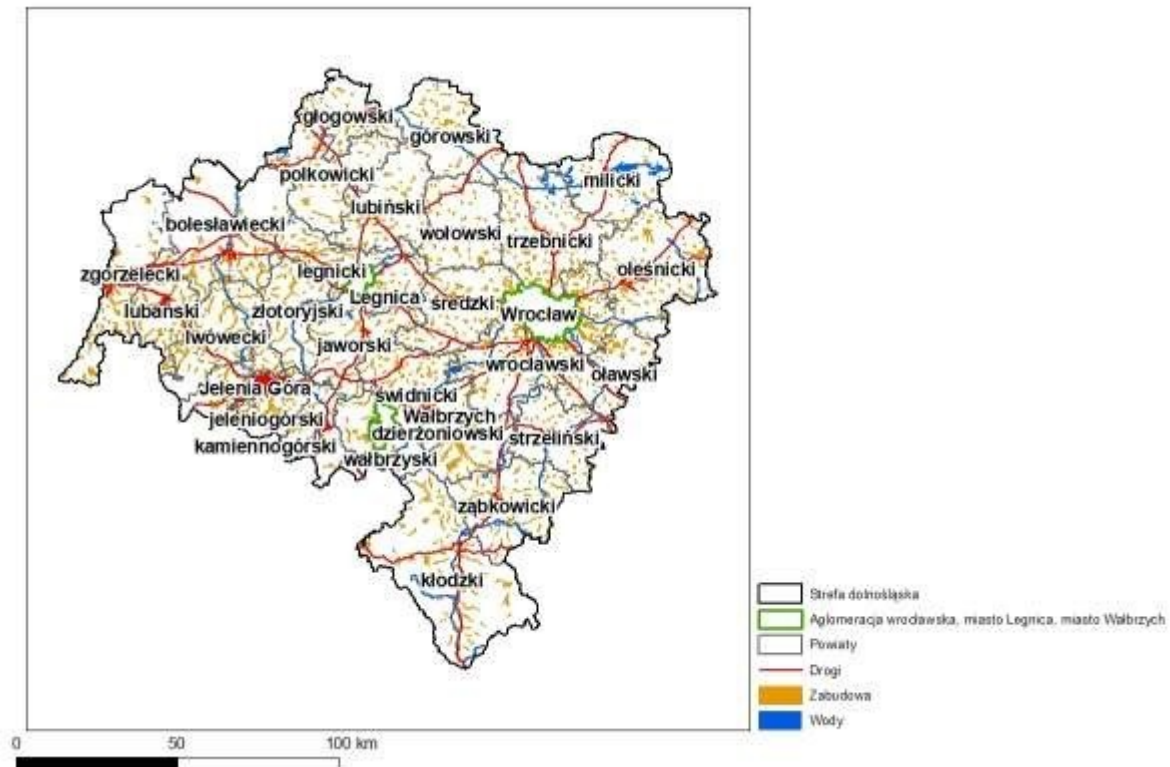

Rysunek 1-13 Strefa dolnośląska z podziałem administracyjnym

Powierzchnia strefy dolnośląskiej wynosi około 19 513 km² i stanowi 97,8% powierzchni całego województwa dolnośląskiego oraz około 6% powierzchni Polski.

Według danych Głównego Urzędu Statystycznego na koniec roku 2018 liczba ludności w strefie wynosiła ponad 2 mln osób, co stanowi około 70% ludności województwa i około 5% ludności kraju. Gęstość zaludnienia strefy to 105 osób na km². Największą gęstością zaludnienia charakteryzują się: miasto na prawach powiatu Jelenia Góra, powiat jeleniogórski i kamiennogórski. Natomiast najniższą gęstość zaludnienia mają powiaty: lwówecki, złotoryjski, jaworski, strzebiński, wołowski, górski i milicki.

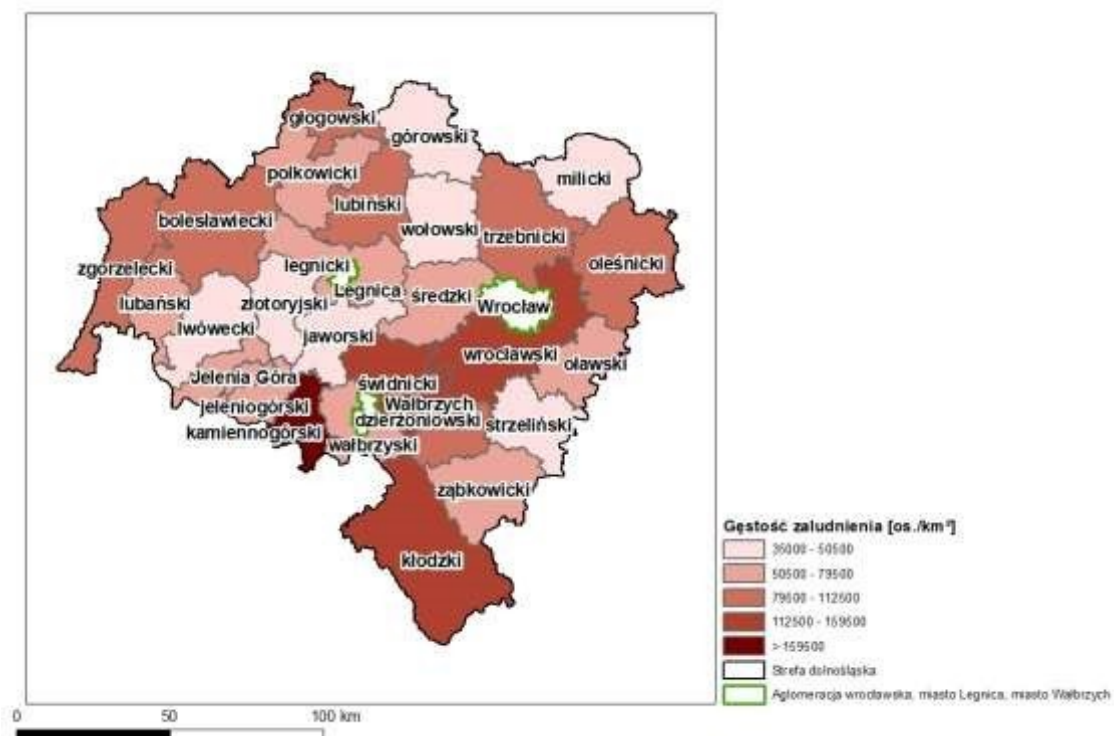

Rysunek 1-14 Gęstość zaludnienia [os./km²] w powiatach strefy dolnośląskiej

Źródło: GUS, 2018 rok

W grupach szczególnie wrażliwych⁷ na zanieczyszczenia powietrza, tj. dzieci poniżej lat 5 oraz osób starszych powyżej 65 roku życia, udział ludności w ogólnej liczbie mieszkańców w 2018 r. wyniósł odpowiednio ponad 4,5% i ponad 28%. Łącznie ponad 32% ogółu ludności w strefie dolnośląskiej to osoby szczególnie narażone na zanieczyszczenia powietrza.

Tabela 1-7 Liczba ludności w strefie dolnośląskiej w 2018 roku

Ogółem	Dzieci poniżej 5 roku życia	Dzieci poniżej 5 roku życia	Osoby starsze powyżej 65 roku życia	Osoby starsze powyżej 65 roku życia
osób	osób	%	osób	%
2 048 231	93 335	4,6	578 345	28,2

Źródło: GUS, 2018 r.

Swym zasięgiem strefa dolnośląska obejmuje fragment Niziny Środkowoeuropejskiej oraz Masywu Czeskiego (Sudety i Przedgórze Sudeckie). W związku z położeniem fizycznogeograficznym na terenie strefy mamy do czynienia z istotnym urozmaiceniem rzeźby terenu (część południowa jest górzysta, natomiast część północna ma charakter zbliżony do obszarów niżowych Polski), a co za tym idzie warunków przyrodniczych i klimatycznych.

Rzeźba północnej części strefy dolnośląskiej ma charakter starogłacialny i nie różni się w znacznym stopniu od innych obszarów niżowych w Polsce. Dobrze rozwinięta jest tutaj sieć rzeczna, ale niemal brak jezior. Nizinna część województwa pokryta jest w głównej mierze terenami rolniczymi i lasami.

Część górską Dolnego Śląska stanowią Sudety mające charakter gór zrębowych, powstałych w wyniku procesów tektonicznych – uskoków. Charakterystyczną rzeźbą Sudetów są strome stoki, płaskie wierzchowiny i głęboko wcięte doliny w strefach przykrawędziowych.

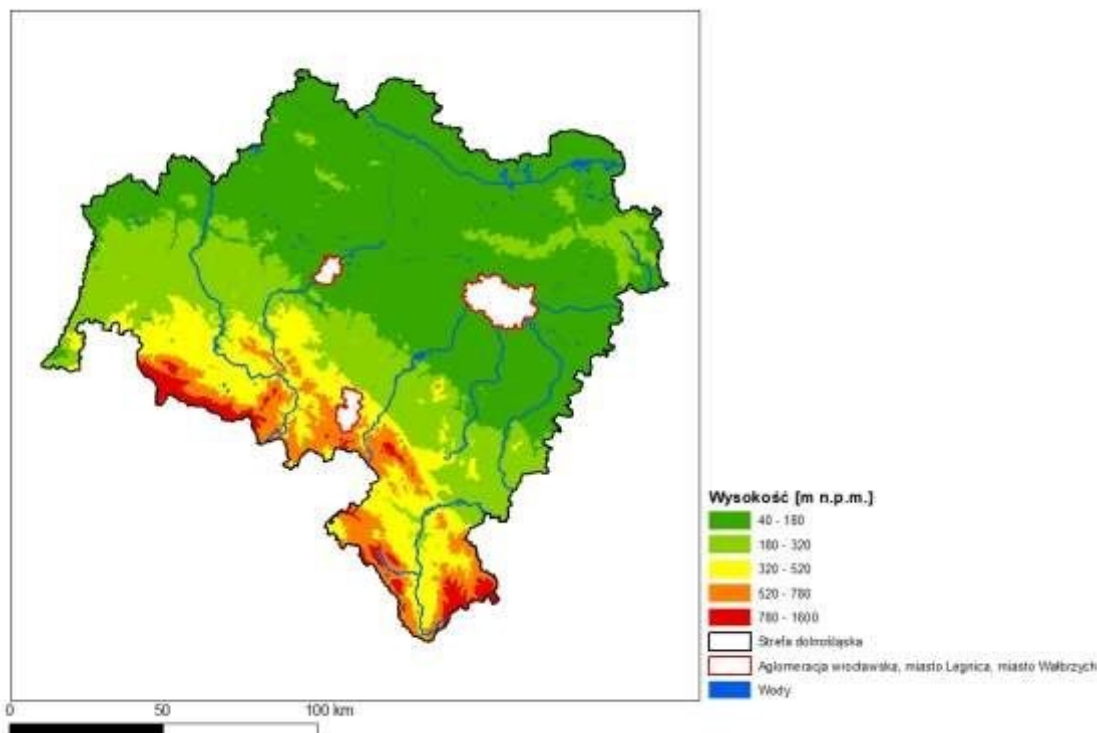
**Rysunek 1-15 Rzeźba terenu strefy dolnośląskiej**

W strefie dolnośląskiej jest 87 miast, w tym 1 miasto na prawach powiatu, największe w strefie - Jelenia Góra. Strefa (województwo dolnośląskie) podzielona jest na 26 powiatów ziemskich.

⁷ grupy osób wrażliwych są podane zgodnie z rozporządzeniem Ministra Środowiska z dnia 14.06.2019 r. w sprawie programów ochrony powietrza oraz planów działań krótkoterminowych (Dz.U. z 2019 r., poz. 1159)

W strukturze osadniczej województwa dolnośląskiego dominują miasta wielkości 20 – 50 tysięcy mieszkańców. Wiejska sieć osadnicza cechuje się mniejszym rozdrobnieniem niż w innych regionach kraju.

Użytki rolne w strefie zajmują około 60% powierzchni, w tym grunty orne niecałe 44%. Grunty leśne oraz zadrzewione i zakrzewione zajmują około 31%. Obszary rolnicze dominują na Nizinie Śląskiej, co wiąże się z występującymi tam glebami dobrej jakości i sprzyjającym agroklimatem.

Województwo dolnośląskie jest jednym z najuboższych w wodę regionów kraju. Sieć rzeczna na obszarze Dolnego Śląska ulega wyraźnej modyfikacji, będącej rezultatem dużego uprzemysłowienia oraz intensywnej urbanizacji. Prawie całe województwo dolnośląskie leży w dorzeczu rzeki Odry, a jedynie niewielkie partie Sudetów należą do dorzecza Łaby i dorzecza Dunaju. Największą rzeką województwa i jednocześnie osią hydrograficzną jest Odra. Od Kędzierzyna-Koźła do Brzegu Dolnego Odra jest skanalizowana na długości 186 km. Na dalszym odcinku Odra płynie swobodnie, a jej nurt jest uregulowany przy pomocy ostróg.

Dorzecze Odry jest dobrze rozwinięte i wyjątkowo asymetryczne. Uwarunkowania orograficzno-geologiczne powodują, że lepiej rozwinięta jest lewostronna część dorzecza. Głównymi dopływami rzeki w granicach województwa dolnośląskiego są: Nysa Kłodzka, Bystrzyca, Kaczawa, Bóbr, Nysa Łużycka, Oława, Śleza, Widawa, Barycz.

Na terenie województwa występują nieliczne jeziora polodowcowe zlokalizowane w okolicach Legnicy i w Karkonoszach. Obok jezior naturalnych istnieje wiele zbiorników sztucznych, zbudowanych w celu przeciwdziałania powodziom (np. „Mietków” na Bystrzycy, „Słup” na Nysie Szalonej czy „Pilchowski” na Bobrze) oraz liczne stawy rybne (głównie na terenie powiatów milickiego i trzebnickiego).

Obszar województwa dolnośląskiego jest regionem o wysokich walorach przyrodniczych zarówno w krajowym, jak i europejskim systemie ekologicznym.

Na obszarze strefy dolnośląskiej przeważają lasy nizinne, które stanowią około 61% wszystkich lasów. Na lasy wyżynne przypada około 11% ogółu powierzchni leśnej, a na lasy górskie około 28%.

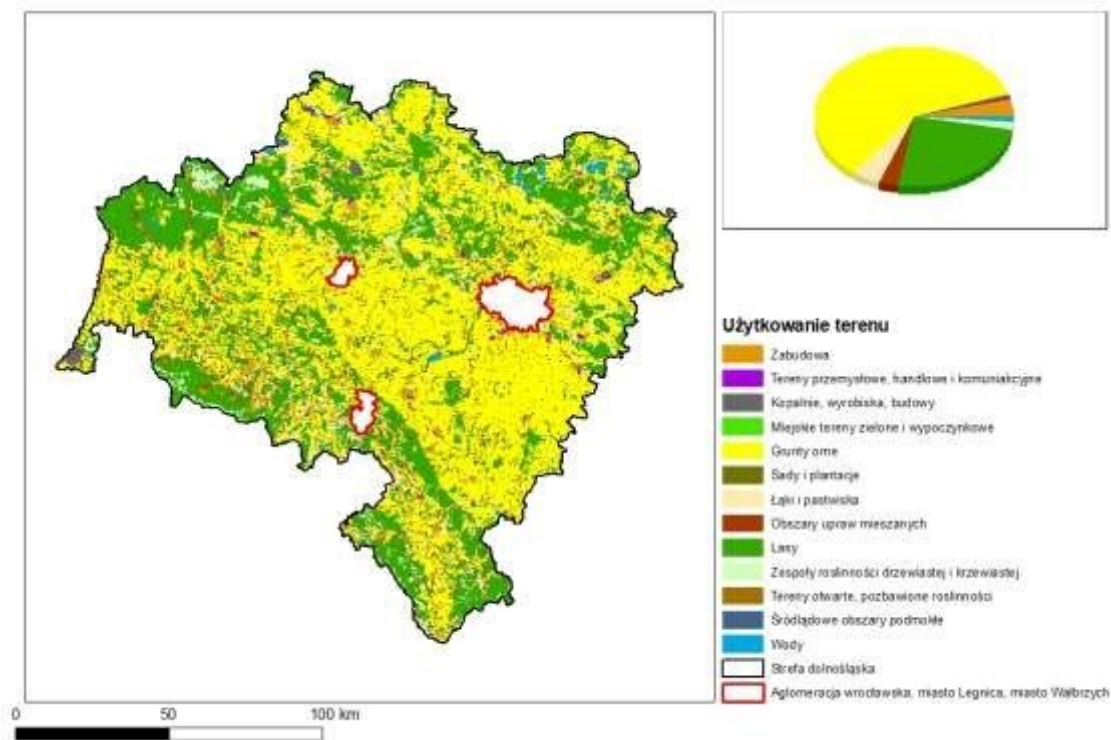

Rysunek 1-16 Użytkowanie terenów w strefie dolnośląskiej

Źródło: Corine Land Cover 2018

Tabela 1-8 Użytkowanie terenów w strefie dolnośląskiej

Rodzaj użytkowania terenu	Powierzchnia [ha]	Udział % w powierzchni ogółem
Zabudowa miejska	113 777,8	5,8
Tereny przemysłowe, handlowe i komunikacyjne	109 59,5	0,6
Kopalnie, wyrobiska, budowy	12 351,0	0,6
Miejskie tereny zielone i wypoczynkowe	6 112,4	0,3
Grunty orne	925 552,4	47,5
Sady i plantacje	1 157,2	0,1
Łąki i pastwiska	116 011,1	5,9
Obszary upraw mieszanych	88 465,4	4,5
Lasy	604 861,0	31,0
Zespoły roślinności drzewiastej i krzewiastej	50 752,1	2,6
Tereny otwarte, pozbawione roślinności	1 601,1	0,1
Śródlądowe obszary podmokłe	1 918,7	0,1
Wody	16 749,6	0,9

1.3.2 Lokalizacja punktów pomiarowych

1.3.2.1 Strefa aglomeracja wrocławska

Monitoring zanieczyszczenia powietrza w strefie aglomeracja wrocławska w 2018 roku realizowany był dla:

- ☐ pyłu zawieszonego PM10 na dwóch stacjach tła miejskiego,
- ☐ ditlenku azotu na trzech stacjach: dwóch tła miejskiego i jednej komunikacyjnej,
- ☐ benzo(a)pirenu na dwóch stacjach tła miejskiego.

Pomiary prowadzone były przez Wojewódzki Inspektorat Ochrony Środowiska we Wrocławiu⁸.

Tabela 1-9 Stanowiska pomiarowe w strefie aglomeracja wrocławska w 2018 roku

Lp.	Nazwa stacji	Kod stacji	Typ pomiaru	Typ stanowiska	Długość geograficzna	Szerokość geograficzna
Pyl zawieszony PM10						
1.	Wrocław, Wyb. J. ConradaKorzeniowskiego 18	DsWrocWybCon	Manualny	tła miejskiego	17°01'45,3"	51°07'45,7"
2.	Wrocław, ul. Orzechowa 61	DsWrocOrzech	Manualny	tła miejskiego	17°02'45,1"	51°04'09,1"
Pyl zawieszony PM2,5						
1.	Wrocław, Wyb. J. ConradaKorzeniowskiego 18	DsWrocWybCon	Automatyczny	tła miejskiego	17°01'45,3"	51°07'45,7"
2.	Wrocław, al. Wiśniowa	DsWrocAlWisn	Automatyczny	komunikacyjna	17°00'45,7"	51°05'10,4"
3.	Wrocław, Na Grobli	DsWrocNaGrob	Manualny	tła miejskiego	17° 03' 33,2"	51°06'02,4"
Ditlenek azotu						
1.	Wrocław, al. Wiśniowa	DsWrocAlWisn	Automatyczny	komunikacyjna	17°00'45,7"	51°05'10,4"
2.	Wrocław, Wyb. J. Conrada Korzeniowskiego 18	DsWrocWybCon	Automatyczny	tła miejskiego	17°01'45,3"	51°07'45,7"
3.	Wrocław, ul. Bartnicza	DsWrocBartni	Automatyczny	tła miejskiego	17°08'28,1"	51°06'57,4"
Benzo(a)piren						
1.	Wrocław, Wyb. J. ConradaKorzeniowskiego 18	DsWrocWybCon	Manualny	tła miejskiego	17°01'45,3"	51°07'45,7"
2.	Wrocław, ul. Orzechowa 61	DsWrocOrzech	Manualny	tła miejskiego	17°02'45,1"	51° 04'09,1"

⁸ Regionalny Wydział Monitoringu Środowiska GIOŚ we Wrocławiu Obecnie

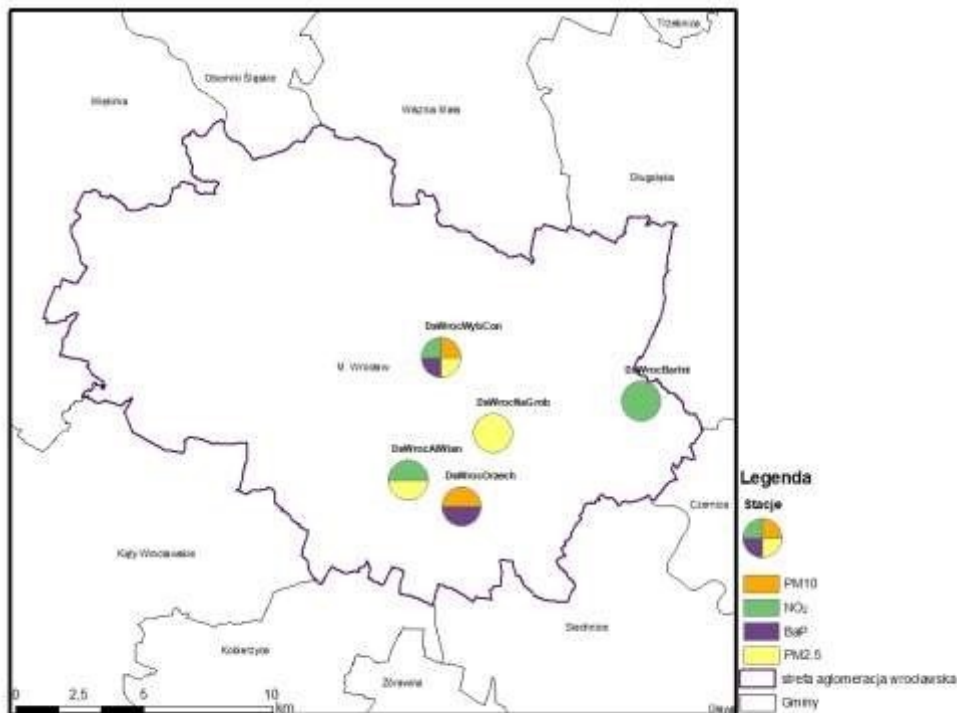

Rysunek 1-17 Lokalizacja stanowisk pomiarowych w strefie aglomeracja wroclawska w 2018 r.

1.3.2.2 Strefa miasto Legnica

Monitoring zanieczyszczenia powietrza w strefie miasto Legnica w 2018 roku realizowany był dla pyłu zawieszonego PM10, pyłu zawieszonego PM2,5 oraz benzo(a)pirenu na jednej stacji tła miejskiego.

Pomiary prowadzone były przez Wojewódzki Inspektorat Ochrony Środowiska we Wrocławiu⁹.

Tabela 1-10 Stanowisko pomiarowe w strefie miasto Legnica w 2018 r.

Lp.	Nazwa stacji	Kod stacji	Typ pomiaru	Typ stanowiska	Długość geograficzna	Szerokość geograficzna
Pył zawieszony PM10						
1.	Legnica, al. Rzeczypospolitej 10/12	DsLegAlRzecz	Manualny	tła miejskiego	16°10'49,8"	51°12'16,6"
Pył zawieszony PM2,5						
1.	Legnica, al. Rzeczypospolitej 10/12	DsLegAlRzecz	Manualny	tła miejskiego	16°10'49,8"	51°12'16,6"
Benzo(a)piren						
1.	Legnica, al. Rzeczypospolitej 10/12	DsLegAlRzecz	Manualny	tła miejskiego	16°10'49,8"	51°12'16,6"
Arsen						
1.	Legnica, al. Rzeczypospolitej 10/12	DsLegAlRzecz	Manualny	tła miejskiego	16°10'49,8"	51°12'16,6"

⁹ Regionalny Wydział Monitoringu Środowiska GIOŚ we Wrocławiu Obecnie

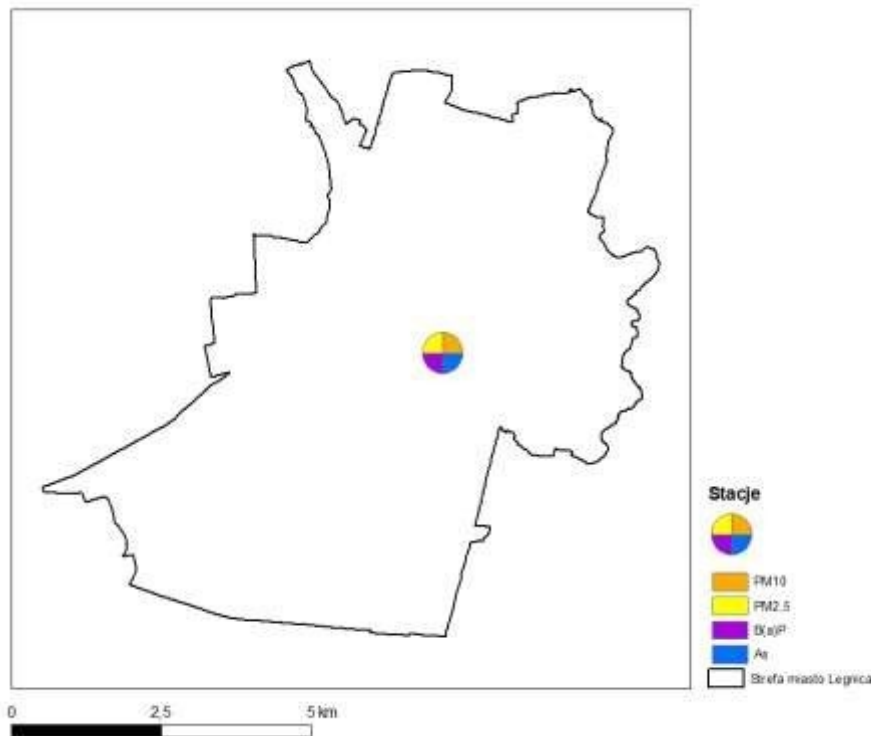

Rysunek 1-18 Lokalizacja stanowiska pomiarowego w strefie miasto Legnica w 2018 r.

1.3.2.3 Strefa miasto Wałbrzych

Monitoring zanieczyszczenia powietrza w strefie miasto Wałbrzych w 2018 roku realizowany był dla pyłu zawieszonego PM10, pyłu zawieszonego PM2,5 oraz benzo(a)pirenu na jednej stacji tła miejskiego.

Pomiary prowadzone były przez Wojewódzki Inspektorat Ochrony Środowiska we Wrocławiu.¹⁰

Tabela 1-11 Stanowisko pomiarowe w strefie miasto Wałbrzych w 2017 i 2018 r.

Lp.	Nazwa stacji	Kod stacji	Typ pomiaru	Typ stanowiska	Długość geograficzna	Szerokość geograficzna
Pył zawieszony PM10						
1.	Wałbrzych, ul. Wysockiego 11	DsWalbWysA	Manualny	tła miejskiego	16°16'10,8"	50°46'07,5"
Pył zawieszony PM2,5						
1.	Wałbrzych, ul. Wysockiego 11	DsWalbWysA	Manualny	tła miejskiego	16°16'10,8"	50°46'07,5"
Benzo(a)piren						
1.	Wałbrzych, ul. Wysockiego 11	DsWalbWysA	Manualny	tła miejskiego	16°16'10,8"	50°46'07,5"

¹⁰ GIOŚ Regionalny Wydział Monitoringu Środowiska we Wrocławiu Obecnie

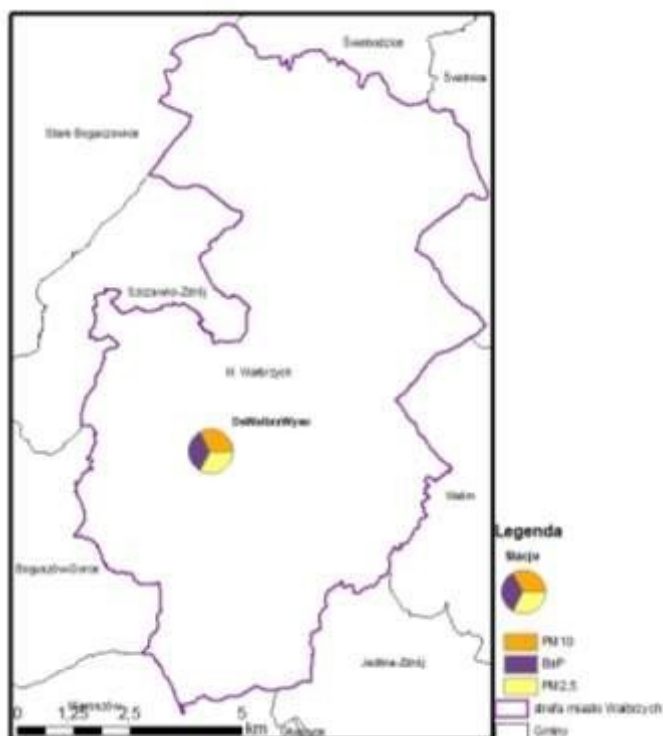

Rysunek 1-19 Lokalizacja stanowiska pomiarowego w strefie miasto Wałbrzych w 2018 r.

1.3.2.4 Strefa dolnośląska

Monitoring zanieczyszczenia powietrza w strefie dolnośląskiej w 2018 roku realizowany był dla:

- pyłu zawieszonego PM10 na 16 stacjach tła miejskiego (w tym 2 mobilnych), 1 przemysłowej oraz 1 tła pozamiejskiego,
- pyłu zawieszonego PM2,5 na dwóch stacjach tła miejskiego i jednej tła pozamiejskiego, - benzo(a)pirenu na 10 stacjach tła miejskiego i jednej stacji tła pozamiejskiego,
- ozonu na 4 stacjach tła miejskiego (w tym dwóch mobilnych) oraz 2 stacjach tła regionalnego, - arsenu na 3 stacjach tła miejskiego oraz 1 tła pozamiejskiego.

Pomiary prowadzone były przez Wojewódzki Inspektorat Ochrony Środowiska we Wrocławiu.¹¹

Tabela 1-12 Stanowiska pomiaru zanieczyszczeń w strefie dolnośląskiej w 2018 r.

Lp.	Nazwa stacji	Kod stacji	Typ pomiaru	Typ stanowiska	Długość geograficzna	Szerokość geograficzna
Pył zawieszony PM10						
1.	Łądek-Zdrój, Św. Królowej Jadwigi	DsLadekMOB	Automatyczny	tła miejskiego, mobilna	16° 53'23,6"	50° 20'30,7"
2.	Lubań, ul. Łączna	DsLubanMOB	Automatyczny	tła miejskiego, mobilna	15° 17' 9,0"	51° 07'06,3"
3.	Działoszyn	DsDzialoszyn	Automatyczny	pozamiejska, przemysłowa	14° 56'28,8"	50° 58'19,8"
4.	Dzierżoniów, Piłsudskiego 26	DsDziePilsud	Automatyczny	tła miejskiego	16° 38'53,0"	50° 43'58,1"
5.	Głogów, ul. Wita Stwosza 3	DsGlogWiStwo	Manualny	tła miejskiego	16° 05'52,2"	51° 39'25,3"

¹¹ GIOŚ Regionalny Wydział Monitoringu Środowiska we Wrocławiu
Obecnie

6.	Jelenia Góra, ul. Ogińskiego 6	DsJelGorOgin	Automatyczny	ta miejskiego	15° 45'56,2"	50° 54'48,4"
----	-----------------------------------	--------------	--------------	---------------	--------------	--------------

Obecnie

Lp.	Nazwa stacji	Kod stacji	Typ pomiaru	Typ stanowiska	Długość geograficzna	Szerokość geograficzna
7.	Jelenia Góra, ul. Sokoliki 6	DsJelGorSoko	Manualny	tła miejskiego	15° 42' 3,4"	50° 52'16,4"
8.	Kłodzko, ul. Szkolna 8	DsKlodzSzkol	Automatyczny	tła miejskiego	16° 39'13,2"	50° 26' 0,6"
9.	Nowa Ruda, ul. Srebrna 1a	DsNowRudSreb	Manualny	tła miejskiego	16° 30'51,9"	50° 34'47,7"
10.	Oława, ul. Żołnierzy AK 9	DsOlawZolnAK	Manualny	tła miejskiego	17° 17'28,8"	50° 56'31,5"
11.	Oleśnica, ul. Brzozowa 7	DsOlesBrzozo	Manualny	tła miejskiego	17° 23'24,0"	51° 13' 2,9"
12.	Osieczów	DsOsieczow21	Manualny	pozamiejska, tła regionalnego	15° 25'54,2"	51° 19' 3,5"
13.	Polkowice, ul. Kasztanowa 29	DsPolKasztan	Manualny	tła miejskiego	16° 04'30,2"	51° 30'08,5"
14.	Świdnica, ul. Folwarczna 2	DsSwidnFolwa	Manualny	tła miejskiego	16° 29' 38,4"	50° 50'39,9"
15.	Szczawno-Zdrój ul. Kolejowa 14	DsSzczKolej	Manualny	tła miejskiego	16° 15'18,2"	50° 48'15,4"
16.	Ząbkowice Śląskie, ul. Powstańców Warszawy 5	DsZabkPowWar	Automatyczny	tła miejskiego	16° 49'11,2"	50° 35'32,4"
17.	Zgorzelec, Bohaterów Getta 1a	DsZgorBohGet	Manualny	tła miejskiego	15° 0' 29,4"	51° 9' 01,4"
18.	Złotoryja, ul. S. Staszica 22	DsZlotoStasz	Manualny	tła miejskiego	15° 55'13,0"	51° 07'26,0"
Pył zawieszony PM2,5						
1.	Jelenia Góra, ul. Ogińskiego 6	DsJelGorOgin	automatyczny	tła miejskiego	15°45'56,2"	50°54'48,4"
2.	Osieczów	DsOsieczow21	manualny	pozamiejska, tła regionalnego	15°25'54,2"	51°19'03,5"
3.	Zgorzelec, Bohaterów Getta 1a	DsZgorBohGet	manualny	tła miejskiego	15°00'29,4"	51°09'01,4"
Benzo(a)piren						
1.	Głogów, ul. Wita Stwosza 3	DsGlogWiStwo	Manualny	tła miejskiego	16° 05'52,2"	51° 39'25,3"
2.	Jelenia Góra, ul. Sokoliki 6	DsJelGorSoko	Manualny	tła miejskiego	15° 42' 3,4"	50° 52'16,4"
3.	Nowa Ruda, ul. Srebrna 1a	DsNowRudSreb	Manualny	tła miejskiego	16° 30'51,9"	50° 34'47,7"
4.	Oława, ul. Żołnierzy AK 9	DsOlawZolnAK	Manualny	tła miejskiego	17° 17'28,8"	50° 56'31,5"
5.	Oleśnica, ul. Brzozowa 7	DsOlesBrzozo	Manualny	tła miejskiego	17° 23'24,0"	51° 13' 2,9"
6.	Osieczów	DsOsieczow21	Manualny	pozamiejska, tła regionalnego	15° 25'54,19"	51° 19' 3,47"
7.	Polkowice, ul. Kasztanowa 29	DsPolKasztan	Manualny	tła miejskiego	16° 04'30,2"	51° 30'08,5"
8.	Świdnica, ul. Folwarczna 2	DsSwidnFolwa	Manualny	tła miejskiego	16° 29' 38,4"	50° 50'39,9"
9.	Szczawno-Zdrój ul. Kolejowa 14	DsSzczKolej	Manualny	tła miejskiego	16° 15'18,2"	50° 48'15,4"
10.	Zgorzelec, Bohaterów Getta 1a	DsZgorBohGet	Manualny	tła miejskiego	15° 0' 29,4"	51° 9' 01,4"
11.	Złotoryja, ul. S. Staszica 22	DsZlotoStasz	Manualny	tła miejskiego	15° 55'13,0"	51° 07'26,0"

Ozon						
Lp.	Nazwa stacji	Kod stacji	Typ pomiaru	Typ stanowiska	Długość geograficzna	Szerokość geograficzna
1.	Lądek-Zdrój, Św. Królowej Jadwigi	DsLadekMOB	Automatyczny	tła miejskiego, mobilna	16° 53'23,6"	50° 20'30,7"
2.	Lubań, ul. Łączna	DsLubanMOB	Automatyczny	tła miejskiego, mobilna	15° 17'09,0"	51° 07'06,3"
3.	Czeraniawa	DsCzerStraza	Automatyczny	Pozamiejska, tła regionalnego	15° 18'43,9"	50° 54'04,9"
4.	Jelenia Góra, ul. Ogińskiego 6	DsJelGorOgin	Automatyczny	tła miejskiego	15° 45'56,2"	50° 54'48,4"
5.	Kłodzko, ul. Szkolna 8	DsKlodzSzkol	Automatyczny	tła miejskiego	16° 39'13,2"	50° 26' 0,6"
6.	Osieczów	DsOsieczow21	Automatyczny	pozamiejska, tła regionalnego	51°19'03,5"	15°25'54,2"
Arsen						
1.	Głogów, ul. Wita Stwosza 3	DsGlogWiStwo	Manualny	tła miejskiego	16° 05'52,2"	51° 39'25,3"
2.	Jelenia Góra, ul. Sokoliki 6	DsJelGorSoko	Manualny	tła miejskiego	15° 42' 3,4"	50° 52'16,4"
3.	Polkowice, ul. Kasztanowa 29	DsPolKasztan	Manualny	tła miejskiego	16° 04'30,2"	51° 30'08,5"
4.	Osieczów	DsOsieczow21	Manualny	pozamiejska, tła regionalnego	15° 25'54,2"	51° 19' 3,5"

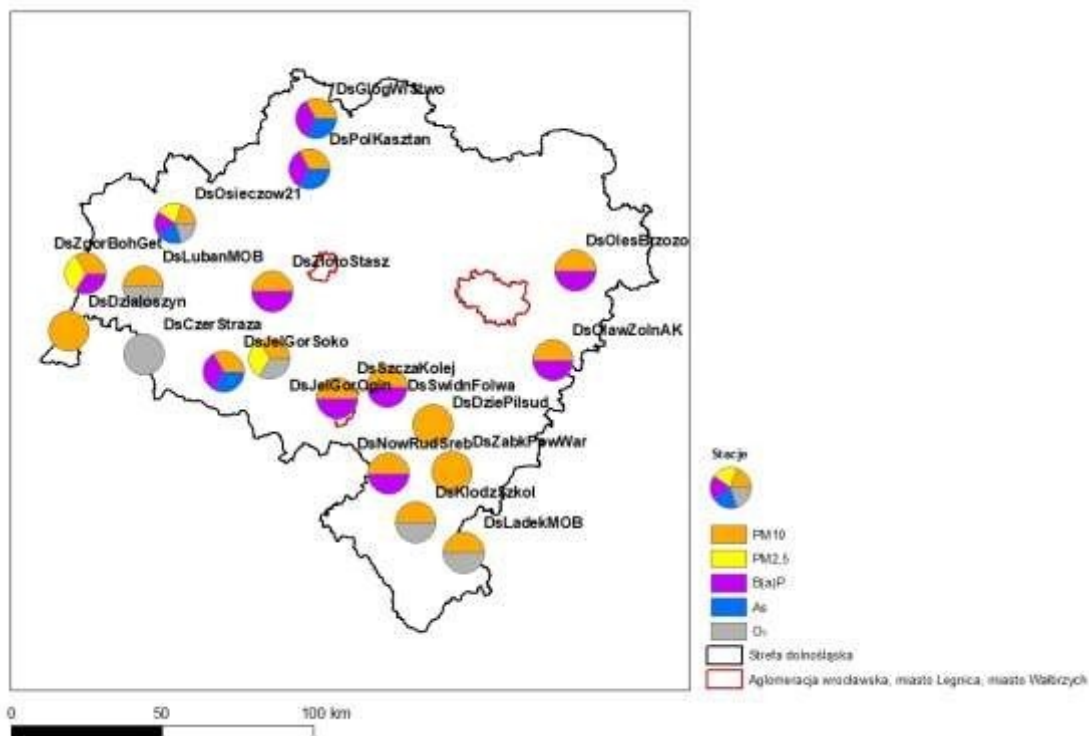

Rysunek 1-20 Lokalizacja stanowisk pomiarowych w strefie dolnośląskiej w 2018 r.

1.3.3 Czynniki klimatyczne mające wpływ na poziom substancji w powietrzu

Województwo dolnośląskie położone jest w strefie przejściowej ścierania się wpływów oceanicznych i kontynentalnych, co powoduje dużą zmienność parametrów meteorologicznych. Występuje tu klimat umiarkowany o cechach oceanicznych. Charakteryzuje się on względnie łagodnymi zimami i niezbyt upalnymi latami.

Najsilniejszy wpływ na zróżnicowanie warunków klimatycznych wywiera urozmaicona rzeźba terenu, a zwłaszcza znacząca rozpiętość wysokości nad poziomem morza (70 - 1 603 m n.p.m.). Obszar województwa dolnośląskiego odznacza się dużym zróżnicowaniem warunków termicznych, szczególnie w Sudetach. Najwyższe wartości średniej rocznej temperatury powietrza, wyznaczonej

w latach 1971-2000, występują na Nizinie Śląsko-Lużyckiej i Nizinie Śląskiej (Legnica 8,8°C; Wrocław 8,7°C), są to tereny zaliczane do najcieplejszych w Polsce.

Wielkości rocznych sum opadów atmosferycznych w województwie dolnośląskim wahają się pomiędzy 450 - 1 000 mm w zależności od wysokości nad poziomem morza oraz rzeźby terenu. Pionowy gradient opadów rocznych, wyznaczony z okresu 1971-2000, wynosi 66 mm/100 m.

Wiatr w województwie dolnośląskim uwarunkowany jest charakterem ogólnej cyrkulacji atmosferycznej nad Europą Środkową oraz jej lokalną modyfikacją przez rzeźbę terenu, a także pokrycie podłoża o różnym współczynniku szorstkości. Analiza średniej rocznej częstości występowania kierunków wiatru w okresie 1971-2000, wskazuje dominację kierunku zachodniego.

Współczesne zmiany klimatu obszaru województwa dolnośląskiego charakteryzuje przede wszystkim występowanie silnych i nieregularnych fluktuacji oraz generalna tendencja wzrostowa temperatury powietrza. Osobliwą cechą zmienności klimatu obszarów nizinnych Dolnego Śląska w latach 1971- 2008 były przypadki braku klimatologicznej zimy, czyli wystąpienia choćby jednego miesiąca z ujemną średnią temperaturą powietrza.

1.3.4 Warunki meteorologiczne w województwie dolnośląskim w 2018 r. mające wpływ na poziom substancji i wyniki uzyskiwane z modelowania

Stan zanieczyszczenia powietrza atmosferycznego zależy od wielkości emisji i panujących warunków meteorologicznych, wyznaczających możliwości rozprzestrzeniania się zanieczyszczeń. Najważniejsze elementy meteorologiczne, determinujące przemiany i rozprzestrzenianie w atmosferze to: prędkość i kierunek wiatru, temperatura, opady atmosferyczne, wilgotność względna i klasa równowagi atmosfery.

Poniżej dokonano analizy podstawowych elementów i zjawisk meteorologicznych dla pól meteorologicznych uzyskanych za pomocą modeli WRF/CALMET obejmujących obszar województwa dolnośląskiego.

1.3.4.1 Prędkość i kierunek wiatru

Na rozprzestrzenianie się substancji zanieczyszczających znaczny wpływ mają prędkości oraz kierunki wiatrów. Cisze wiatrowe i małe prędkości wiatru pogarszają poziomą wentylację powietrza, co przyczynia się do wzrostu stężeń zanieczyszczeń. Prędkość wiatru wpływa na tempo przemieszczania powietrza wraz z zanieczyszczeniami, natomiast kierunek decyduje o trasie ich transportu.

Prędkość wiatru w odniesieniu do wyników modelowania analizuje się poprzez podanie jej średnich wartości 1h (na wysokości 10 m), stąd też trudno odnieść to do mierzonych na stacjach synoptycznych prędkości wiatru, gdzie uwzględniane są wartości 1 min. Dodatkowo prędkość wiatru w znacznym stopniu zależy od lokalnych warunków terenowych takich jak kanion uliczny, obecność przeszkód itp., które w polu meteorologicznym o oczku 5 km x 5 km uwzględniane są w małym stopniu. Na obszarze województwa dolnośląskiego rozkłady przestrzennych średnich prędkości wiatru 2018 roku charakteryzują się istotną zmiennością, co wynika z dużych różnic w wysokościach terenu (od 70 do 1 603 m n.p.m.). Województwo można podzielić na dwa obszary: pierwszy obejmujący Nizinę Środkowoeuropejską (Nizina Sasko – Łużycka i Nizina Środkowopolska) oraz drugi – Sudety.

W 2018 r. największe średnioroczne prędkości wiatru występowały w Sudetach, ich wartość wahała się od 3,5 do 4,0 m/s. W większości dominowały wiatry, których średnia roczna prędkość wahała się od 3,0 do 3,5 m/s. Niższe wartości prędkości wiatru wystąpiły w okolicach Karkonoszy i

Gór Stołowych. Wartość średniorocznych prędkości wiatru w tym rejonie waha się od 2,25 do 2,5 m/s.

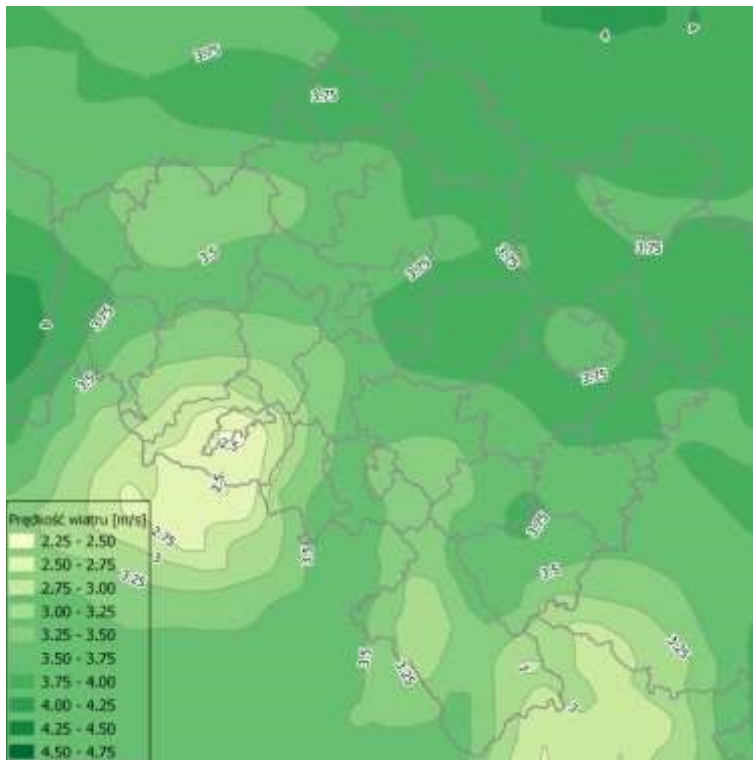

Rysunek 1-21 Przestrzenny rozkład średnich rocznych prędkości wiatru wyznaczonych przez model WRF/CALMET w województwie dolnośląskim w 2018r.

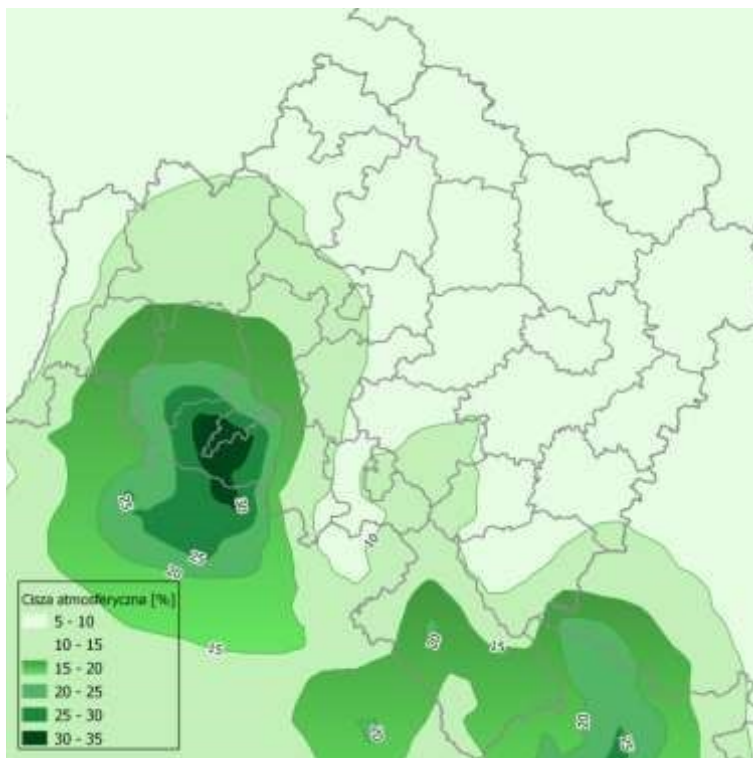

Rysunek 1-22 Przestrzenny rozkład częstości występowania cisz atmosferycznych ($v < 1,5$ [m/s]) wyznaczonych przez model WRF/CALMET, w województwie dolnośląskim w 2018 r.

Udział cisz atmosferycznych, czyli sytuacji z wiatrem o prędkości poniżej 1,5 m/s podobnie jak średnie prędkości wiatru jest zróżnicowany przestrzennie. Największy udział cisy atmosferycznej w 2018 roku odnotowano w pobliżu Gór Karczewskich (ok. 30%). Natomiast najmniejszy wynoszący około 5% miejscami na terenach górskich. Na większości terenu województwa dolnośląskiego w 2018 r. udział cisz wynosił od 5 do 10% w ciągu roku.

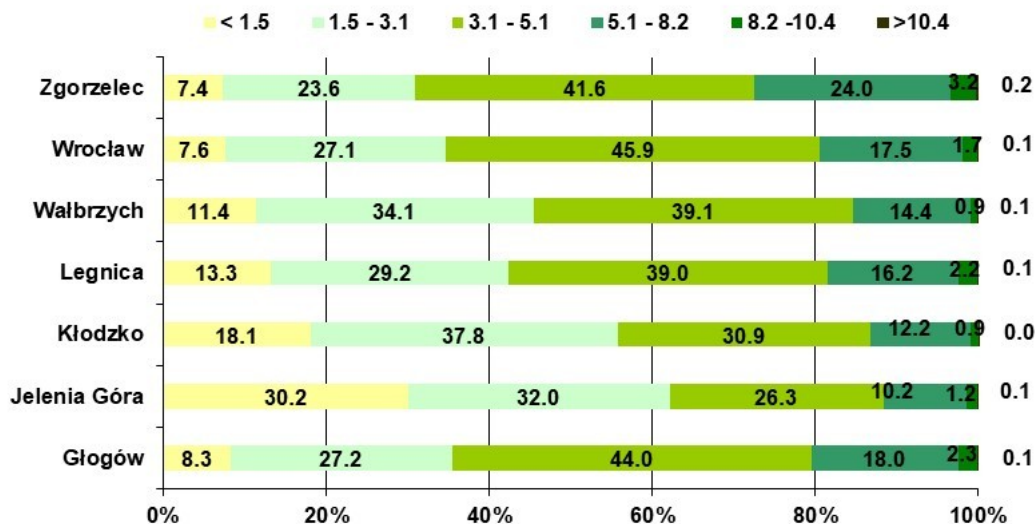

Rysunek 1-23 Częstotliwość występowania prędkości wiatru w określonych przedziałach, w województwie dolnośląskim w 2018 r.

Dokonano klasyfikacji prędkości wiatru¹² i określono częstotliwość występowania wiatrów w określonym przedziale prędkości. Na terenie województwa dolnośląskiego, w 2018 r. najczęściej występowały wiatry umiarkowane o prędkościach z zakresów 3-5 m/s oraz słabe o prędkościach 1,5 - 3 m/s oraz. Wiatr bardzo silny o prędkości przekraczającej 10 m/s praktycznie nie występował.

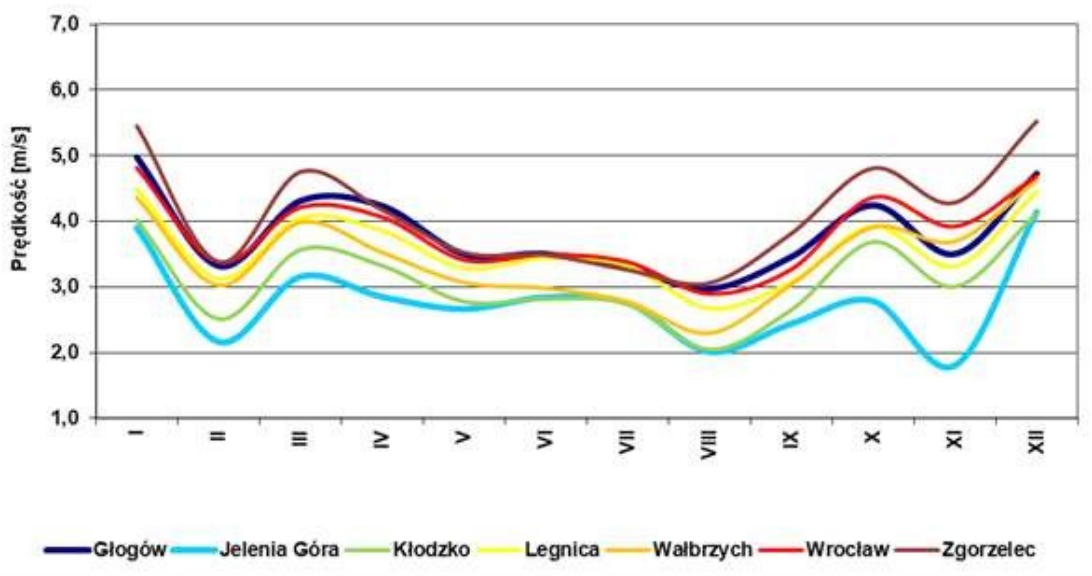

Rysunek 1-24 Średnia miesięczna prędkość wiatru wyznaczona przez model WRF/CALMET dla wybranych miejscowości w województwie dolnośląskim w 2018 r.

Według rozkładu średnich miesięcznych prędkości wiatru we wszystkich miejscowościach w województwie dolnośląskim, w 2018 roku najwyższe prędkości występowały w miesiącach zimowych

¹² Klasy wiatru określone na podstawie ustawień modelu CALPUFF

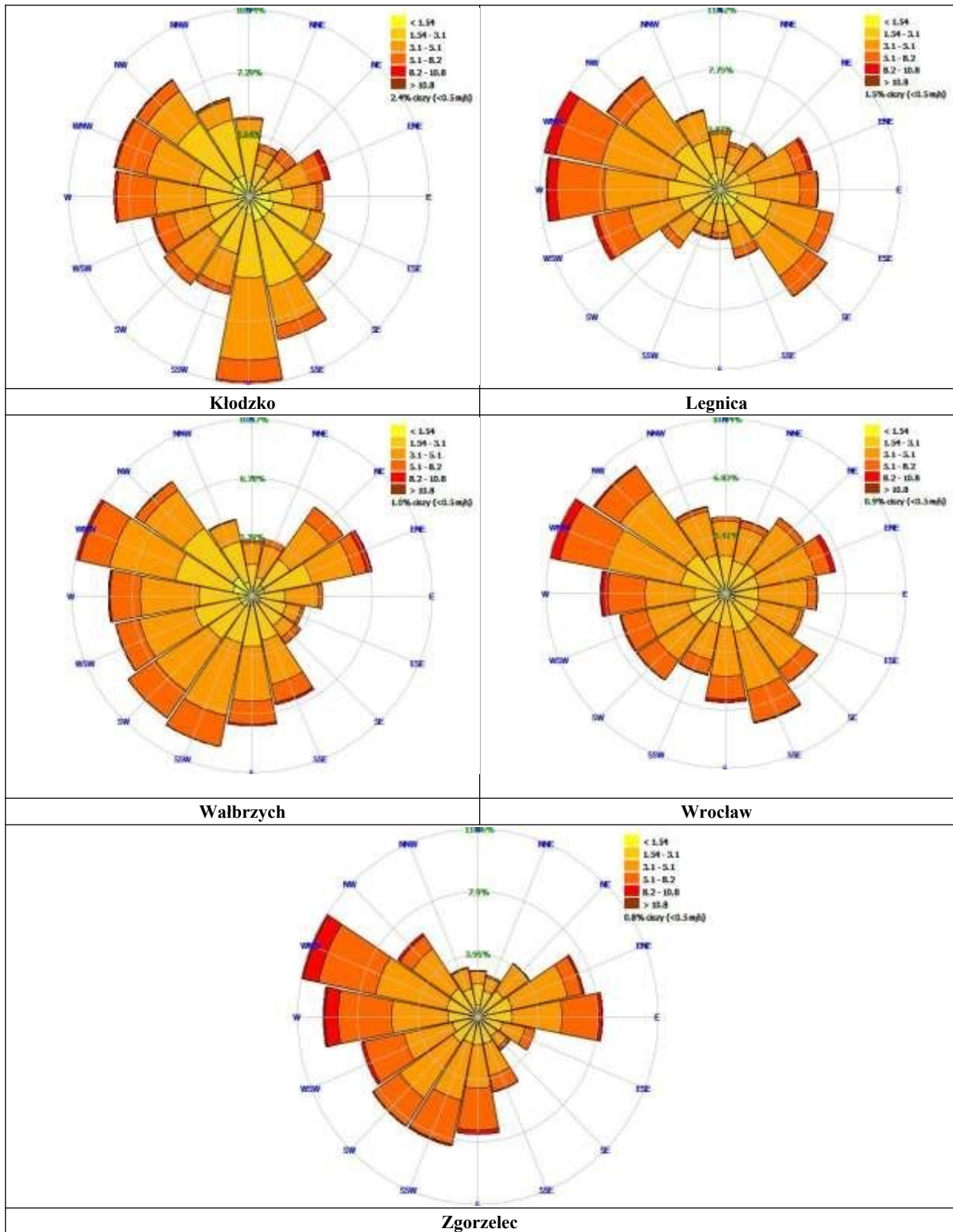

Rysunek 1-26 Rozkład kierunków i prędkości wiatru dla miejscowości w województwie dolnośląskim w 2018 r.

1.3.4.2 Temperatura powietrza

Temperatura wpływa na jakość powietrza w sposób pośredni. W sezonie zimowym przy niskich temperaturach zwiększa się niska emisja z systemów ogrzewania. Podczas letnich upałów, na skutek zmniejszenia pionowego gradientu, może sprzyjać powstawaniu sytuacji smogowych.

Średnia roczna temperatura powietrza (wyznaczona z modeli WRF/CALMET) w województwie dolnośląskim układa się pasmowo (z północnego zachodu na południowy wschód). W nizinnej części województwa średnia roczna temperatura w 2018 r. wyniosła od 10 do 11°C. Obszary Niziny Śląskiej i Niziny Śląsko-Łużyckiej są zaliczane do najcieplejszych terenów w Polsce. Wraz ze wzrostem wysokości nad poziomem morza temperatura w 2018 r. spadała do około 5-6°C w Sudetach Zachodnich, na granicy z Republiką Czeską.

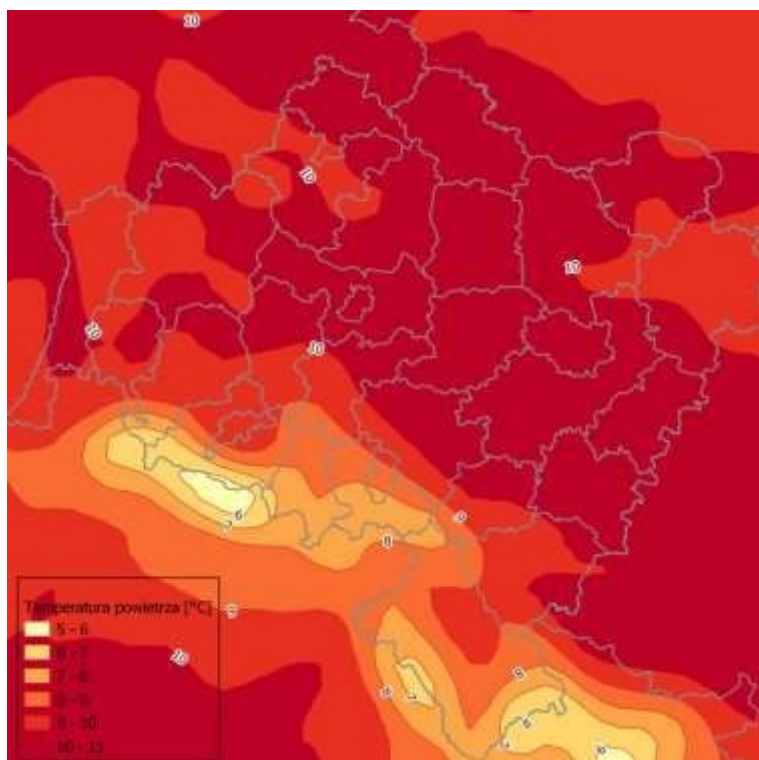

Rysunek 1-27 Przestrzenny rozkład średnich rocznych wartości temperatury powietrza wyznaczonych przez WRF/CALMET, w województwie dolnośląskim w 2018 r.

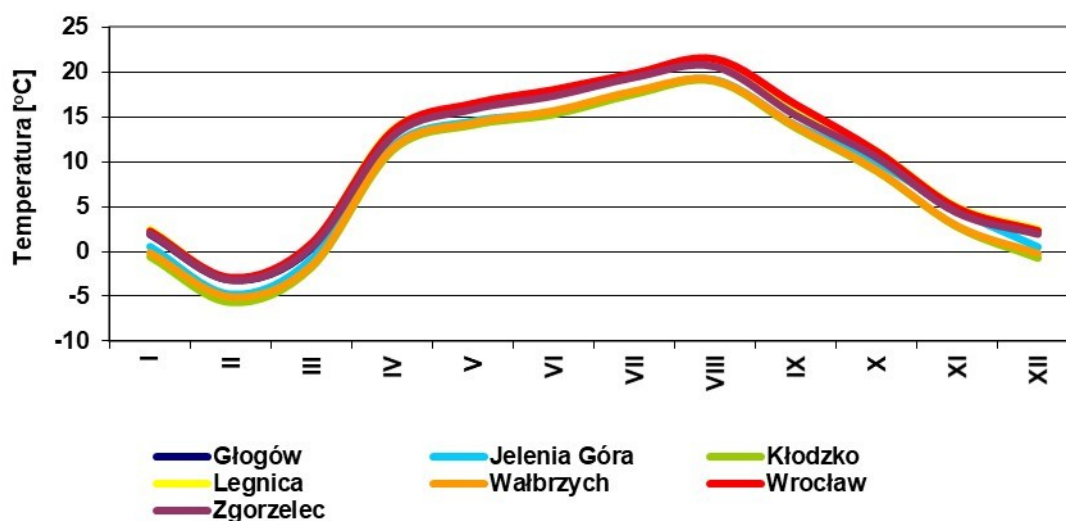

Rysunek 1-28 Przebiegi średnich miesięcznych temperatur powietrza wyznaczone przez model WRF/CALMET w miejscowościach województwa dolnośląskiego w 2018 r.

Według rozkładu czasowego średniej miesięcznej temperatury powietrza najchłodniejszym miesiącem w 2018 roku był luty. Wartości średniej miesięcznej temperatury w tym okresie wahały się od -3°C we Wrocławiu i Zgorzelcu do -5°C w Kłodzku. Najwyższe średnie miesięczne temperatury wystąpiły w sierpniu, wówczas średnia miesięczna temperatura wyniosła ponad 21°C . W 2018 r. miastem o najniższych średnich rocznych wartościach temperatury było Kłodzko ($7,8^{\circ}\text{C}$), natomiast najwyższa średnia roczna temperatura powietrza wystąpiła we Wrocławiu ($10,4^{\circ}\text{C}$) i Legnicy ($10,2^{\circ}\text{C}$).

1.3.4.3 Klasy równowagi atmosfery

Bardzo istotnym parametrem dla rozprzestrzeniania się zanieczyszczeń jest klasa równowagi atmosfery Pasquilla, opisująca pionowe ruchy powietrza związane z gradientem temperatury i prędkością wiatru, które z kolei decydują o ruchu zanieczyszczonego powietrza w smudze.

W zależności od różnicy temperatur powietrza wznoszącego się i powietrza otaczającego wyróżnia się w atmosferze trzy podstawowe stany równowagi: chwiejną, obojętną i stałą. Pomiedzy nimi określa się stany pośrednie. Powiszecznie przyjęty jest podział na 6 klas równowagi atmosfery:

- Klasa 1 – ekstremalnie niestabilne warunki (równowaga bardzo chwiejna),
- Klasa 2 – umiarkowanie niestabilne warunki (równowaga chwiejna),
- Klasa 3 – nieznacznie niestabilne warunki (równowaga nieznacznie chwiejna),
- Klasa 4 – neutralne warunki (równowaga obojętna),
- Klasa 5 – nieznacznie stabilne warunki (równowaga stała),
- Klasa 6 – umiarkowanie stabilne warunki (równowaga bardzo stała).

Niekorzystne dla rozprzestrzeniania się zanieczyszczeń są klasy 1 i 2, ze względu na to, iż smuga spalin na skutek intensywnych ruchów powietrza wznosi się i opada. Bardzo niekorzystne są klasy 5 i 6, przy których występują warunki inwersyjne, wówczas zanieczyszczenia utrzymują się na danym obszarze, na niskich wysokościach, ponieważ nie mają warunków do rozproszenia.

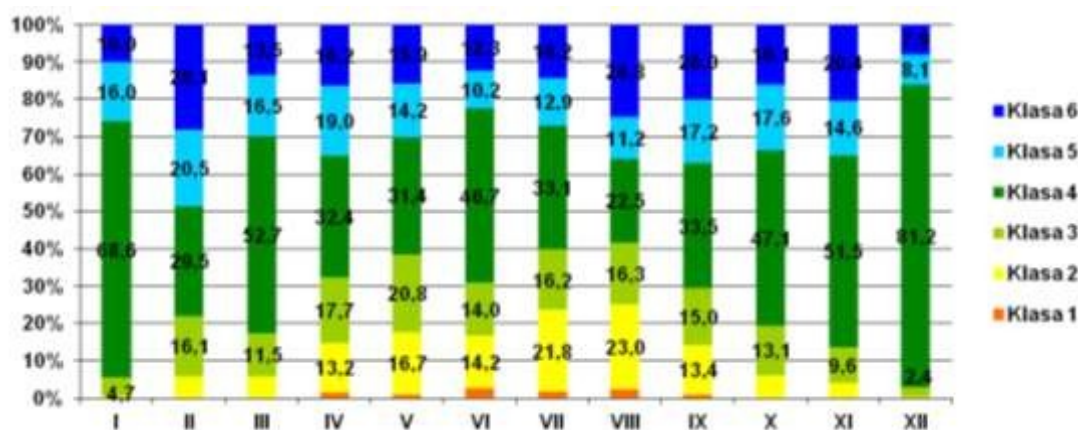

Rysunek 1-29 Udział klas równowagi atmosfery Pasquilla wyznaczonych przez model WRF/CALMET, w województwie dolnośląskim w 2018 roku

W 2018 r. najczęściej występowała klasa równowagi atmosfery 4, szczególnie w grudniu (81,2%) oraz styczniu (68,6%). Najczęściej sprzyjające warunki do rozprzestrzeniania się zanieczyszczeń powietrza występowały w Zgorzelcu (klasy 3 i 4 łącznie wystąpiły dla 63% godzin w ciągu roku). Dość często występowały klasy 5 i 6 (ok. 30-40% w miesiącach luty-listopad), które zatrzymują zanieczyszczenia na danym obszarze, co mogło wpłynąć na jakość powietrza w województwie. Najbardziej niekorzystne warunki do rozprzestrzeniania się zanieczyszczeń występowały w Jeleniej Górze (klasy 1, 2, 5 i 6 łącznie około 48% godzin w roku). Bardzo rzadko (poniżej 1% przypadków) występowała klasa 1, określana, jako ekstremalnie niestabilna.

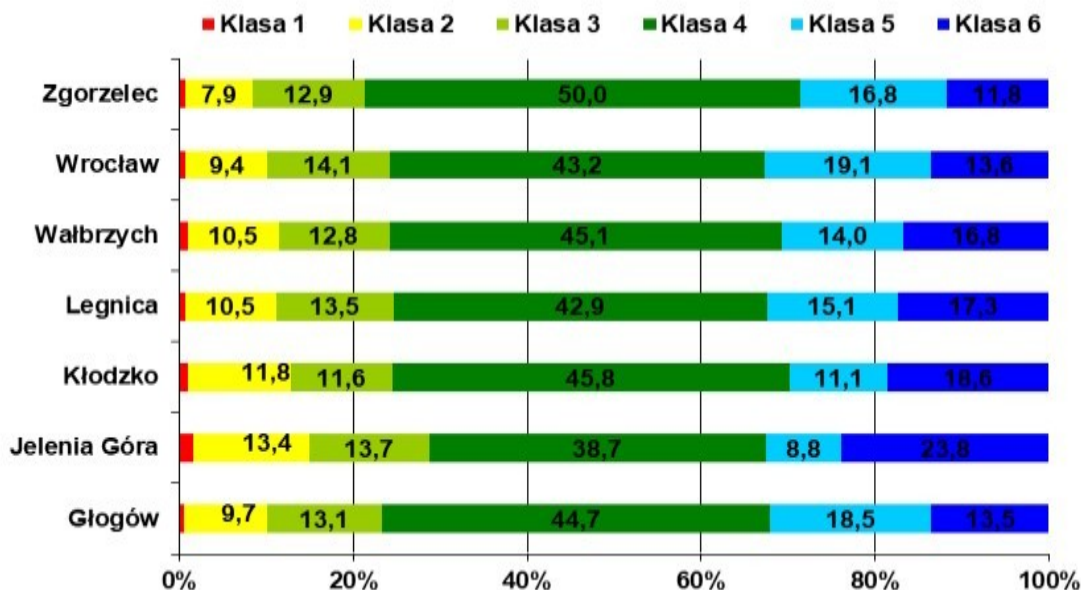

Rysunek 1-30 Udział klas równowagi atmosfery Pasquilla wyznaczonych przez model WRF/CALMET, w województwie dolnośląskim, w poszczególnych miesiącach 2018 roku

Jeżeli analizie poddamy częstość występowania klas równowagi atmosfery w poszczególnych miesiącach wówczas widoczna jest korelacja pomiędzy porą roku, a klasami równowagi. W miesiącach zimowych wyraźnie dominuje klasa równowagi atmosfery 4, co ze względu na rozprzestrzenianie się zanieczyszczeń powietrza jest korzystne. Natomiast w miesiącach letnich zwiększa się udział klas niekorzystnych, zwłaszcza 2 i 3, oznaczające warunki równowagi chwiejnej.

1.3.4.4 Opady atmosferyczne

Opady atmosferyczne w zależności od ich intensywności, rodzaju (deszcz, śnieg) i czasu trwania powodują zróżnicowane wymywanie zanieczyszczeń powietrza – pyłów i gazów.

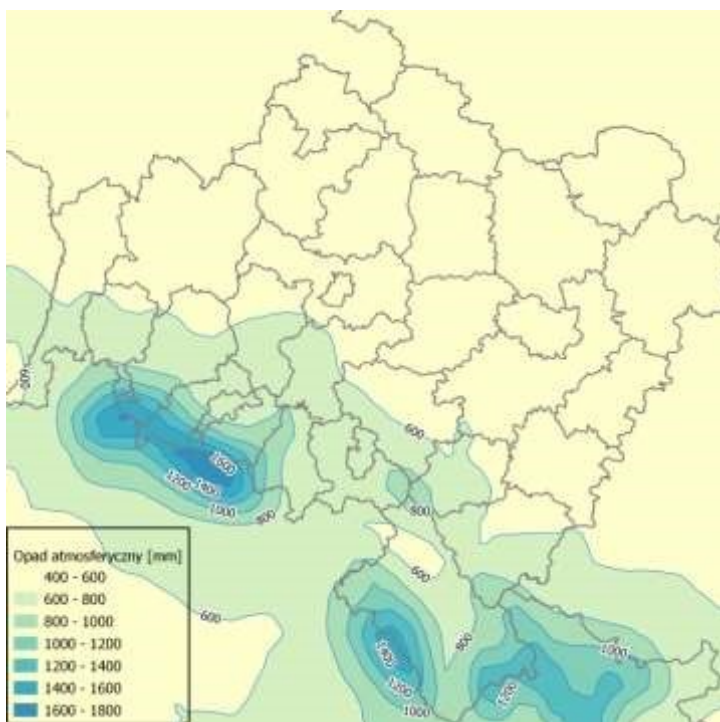

Rysunek 1-31 Przestrzenny rozkład rocznych sum opadów atmosferycznych, wyznaczonych przez model WRF/CALMET, w województwie dolnośląskim w 2018 r.

Roczne sumy opadów atmosferycznych w 2018 r. wykazują zależność od wysokości nad poziomem morza oraz od rzeźby terenu. Przestrzenny rozkład rocznej sumy opadów atmosferycznych w województwie dolnośląskim w 2018 r. wskazuje na występowanie wartości w przedziale od około 600 mm na Nizinie Śląsko-Lużyckiej do 1 800 mm w zachodniej części Karkonoszy.

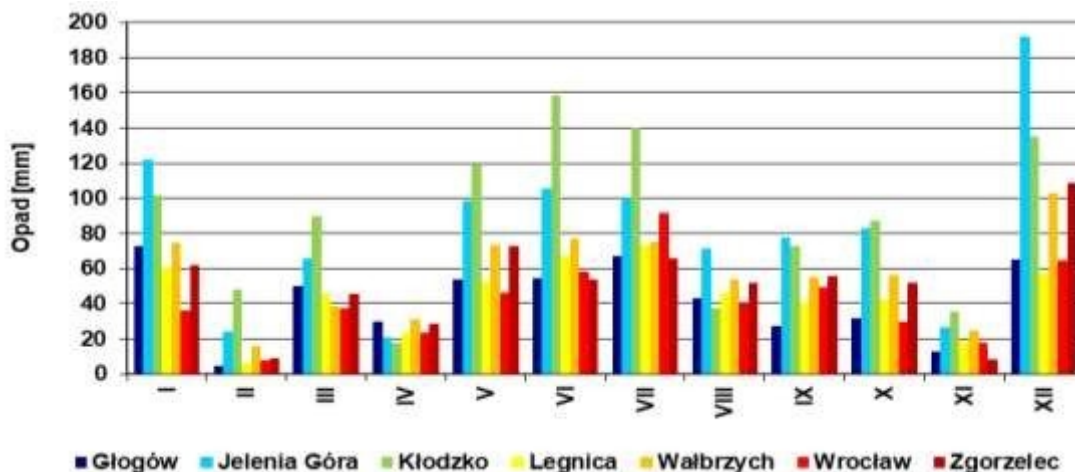

Rysunek 1-32 Miesięczne sumy opadów atmosferycznych wyznaczone przez modele WRF/CALMET, w województwie dolnośląskim w 2018 r.

Przebieg opadów w 2018 r. wskazuje na występowanie najwyższych miesięcznych sum opadów w grudniu (maksymalny opad około 190 mm zanotowano w Jeleniej Górze), co nie jest typowe oraz w czerwcu i lipcu, a najniższa suma opadów miała miejsce w lutym (minimalny opad około 5 mm w Głogowie). Miasta, które wyróżniają się najwyższą sumą opadów prawie we wszystkich miesiącach w 2018 r. w województwie to Jelenia Góra i Kłodzko.

1.3.4.5 Wilgotność względna powietrza Przestrzenny rozkład średniej rocznej wilgotności względnej powietrza na obszarze województwa dolnośląskiego w 2018 roku wskazuje na zmienność tego parametru w przedziale od 72 - 76% na Nizinie Środkowoeuropejskiej do 84% w Karkonoszach. Obszar niższych wartości średniej wilgotności względnej powietrza występuje także w Kotlinie Jeleniogórskiej oraz Kotlinie Kłodzkiej. Obszar Sudetów Środkowych i Wschodnich charakteryzuje się podobnymi wartościami wilgotności jak wyżej położone partie Sudetów Zachodnich.

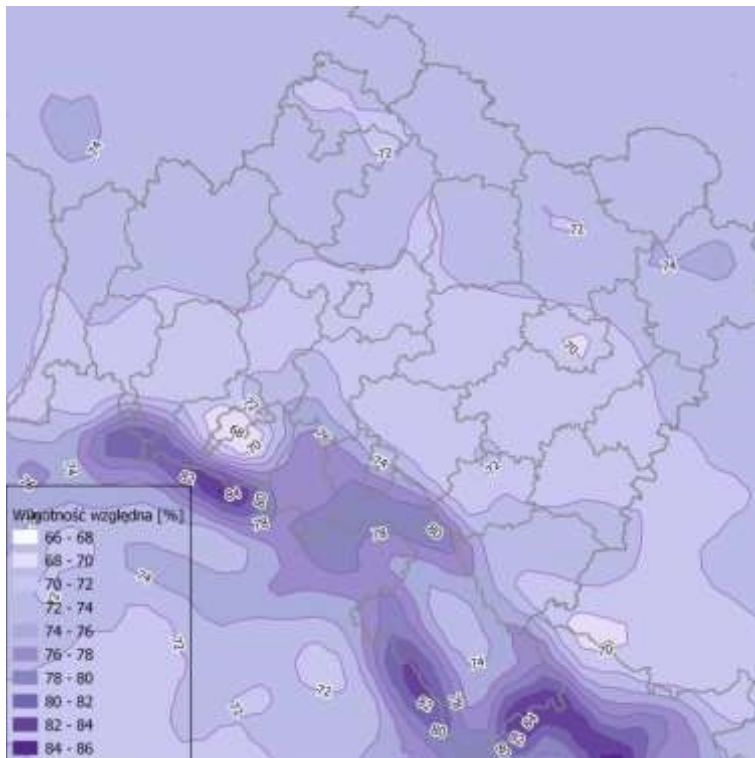

Rysunek 1-33 Przestrzenny rozkład średniej rocznej wilgotności względnej powietrza, wyznaczonej przez model WRF/CALMET, w województwie dolnośląskim w 2018 r.

1.3.5 Określenie obszarów przekroczeń w 2018 r. w strefach województwa dolnośląskiego

Poniżej w syntetyczny sposób przedstawiono charakterystykę obszarów przekroczeń substancji w strefach województwa dolnośląskiego w 2018 roku wskazanych przez GIOŚ Regionalny Wydział Monitoringu Środowiska we Wrocławiu w Rocznej ocenie jakości powietrza w województwie dolnośląskim, Raportie wojewódzkim za rok 2018 oraz szczegółową ich wizualizację. W ocenie rocznej za 2018 r. wszystkie obszary przekroczeń w danej strefie, dla danego zanieczyszczenia zostały podane jako jeden obszar. W Programie ochrony powietrza pokazano i opisano każdy obszar przekroczeń osobno.

1.3.5.1 Strefa aglomeracja wrocławska

Na terenie strefy aglomeracja wrocławska, w 2018 r. wystąpiły następujące obszary przekroczeń:

- Jeden średniorocznego poziomu dopuszczalnego NO_2 ,
- Jeden średniodobowego poziomu dopuszczalnego pyłu zawieszonego PM_{10} ,
- Jeden średniorocznego poziomu docelowego B(a)P,
- Jeden średniorocznego poziomu dopuszczalnego pyłu zawieszonego $\text{PM}_{2,5}$ dla fazy II (do osiągnięcia do 2020 r.) – $20 \mu\text{g}/\text{m}^3$.

PM10 (24h)	NO ₂ (rdk)	Substancja średnie a powietrz a Kod obszaru z oceny jakości	rodzaj obszaru	Lokalizacja obszaru	Charakter obszaru	z obszaru łączna zanieczyszczenia [µg/m ³]	Powierzchnia obszaru [km ²]	W liczba ludności [tys.] obszarze	Liczba budynki	Liczba budynki	Infrastruktura związana z osobami starszymi i dziećmi [szt.]	z liczb modulowania na wartość [µg/m ³] PM10 24h	z liczb pomiaru Maksymalna [µg/m ³] PM10 24h	Główne wystąpienia
-OZ-3P-D-2018-B-1-W1-PI0201_P -1- M10	NO ₂ _01_18_D5r-W1zP10201_		Ds18WroPM10d01	miasto Wrocław, dzielnice w centralnej i wschodniej części miasta	miejski	2 007,2	88,1	321,8	17 700	107 168	373	88,5 /240	55,0	Oddziaływanie emisji związanych z indywidualnym ogrzewaniem budynków Oddziaływanie emisji związanej z ruchem pojazdów w centrum miasta z intensywnym ruchem
			Ds18WroNO2a01	miasto Wrocław, dzielnica Krzyki Rejon al. Wiśniowej, ul. Powstańców Śląskich i ul. Słężnej	miejski	109,0	0,8/ dł. drogi 2,7 km	1,8	99	599	13	42,0	46,0	Oddziaływanie emisji związanej z ruchem pojazdów w centrum miasta z intensywnym ruchem

Tabela 1-13 Obszary przekroczeń substancji w strefie aglomeracja wroclawska w 2018 r.

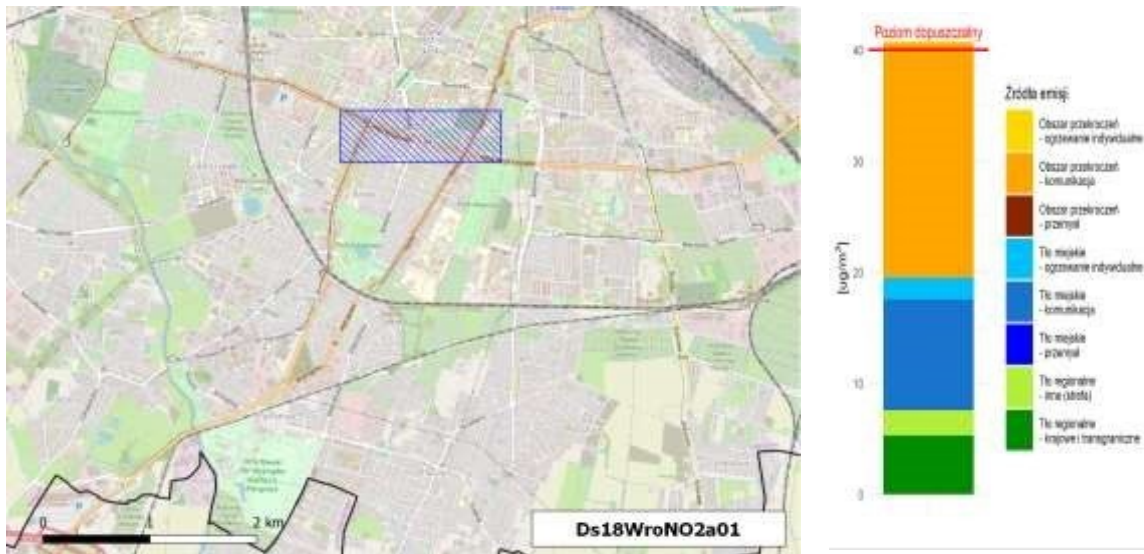

Rysunek 1-34 Obszar przekroczeń poziomu dopuszczalnego ditlenku azotu Ds18WroNO2a01 w strefie aglomeracja wrocławska, w 2018 r. wraz z udziałami źródeł emisji w maksymalnych stężeniach na obszarze przekroczeń

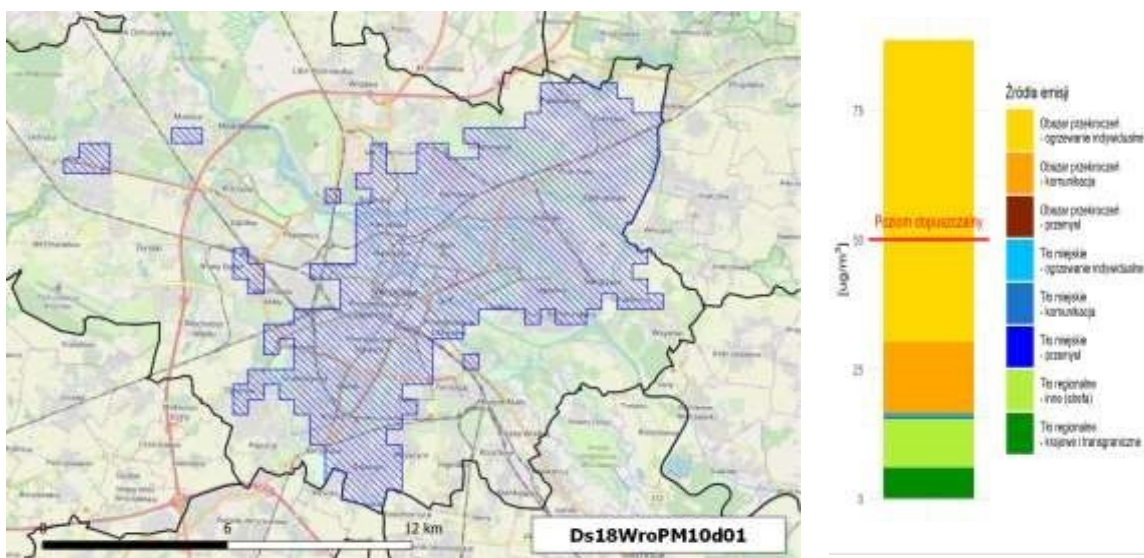

Rysunek 1-35 Obszar przekroczeń średniodobowego poziomu dopuszczalnego pyłu zawieszonego PM10 Ds18WroPM10d01 w strefie aglomeracja wrocławska, w 2018 r. wraz z udziałami źródeł emisji w maksymalnych stężeniach na obszarze przekroczeń

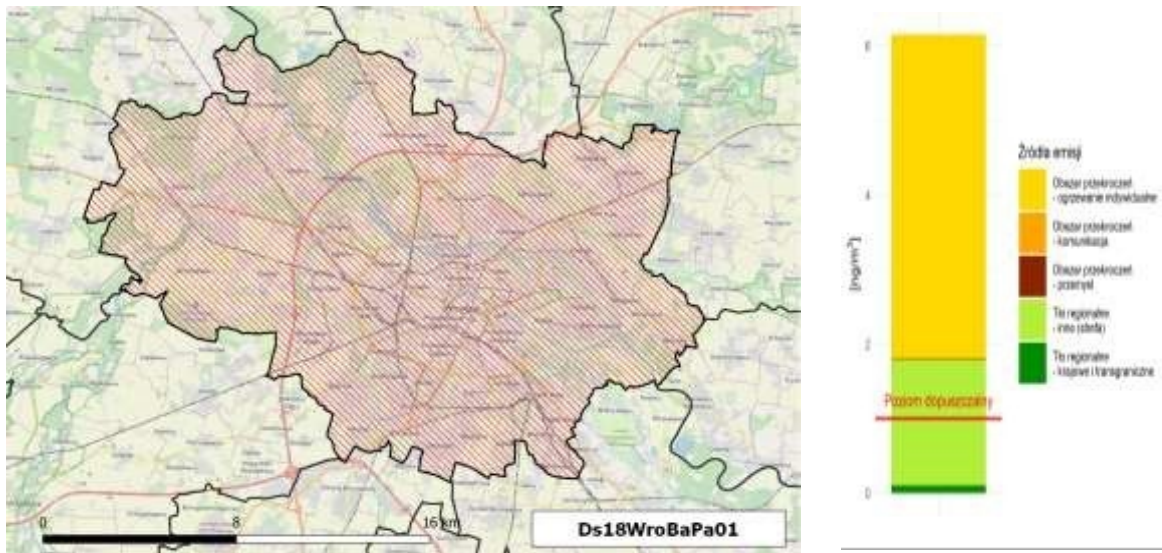

Rysunek 1-36 Obszar przekroczeń poziomu docelowego B(a)P Ds18WroBaPa01 w strefie aglomeracja wroclawska, w 2018 r. wraz z udziałami źródeł emisji w maksymalnych stężeniach na obszarze przekroczeń

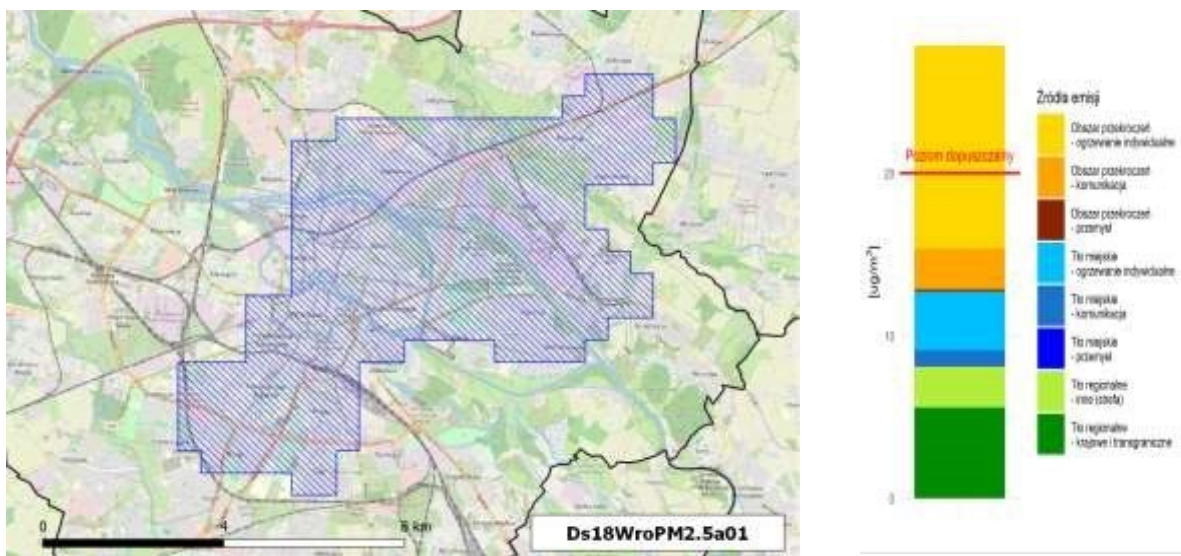

Rysunek 1-37 Obszar przekroczeń poziomu dopuszczalnego pyłu zawieszonego PM2,5 (faza II) Ds18WroPM2,5a01 w strefie aglomeracja wroclawska, w 2018 r. wraz z udziałami źródeł emisji w maksymalnych stężeniach na obszarze przekroczeń

W 2018 r. w strefie aglomeracja wrocławska w stężeniach, w obszarze przekroczeń dla:

- NO₂ przeważa lokalna emisja z komunikacji oraz tło miejskie z komunikacji, czyli napływ z poza obszaru przekroczeń powodowany przez ruch samochodowy; praktycznie nie występuje lokalna emisja z ogrzewania indywidualnego;
- Pyłu PM₁₀ przeważa zdecydowanie lokalna emisja z ogrzewania indywidualnego, drugim co do znaczenia źródłem emisji PM₁₀ jest lokalna komunikacja; pozostałe źródła emisji mają niewielki lub żaden wpływ na kształtowanie się tego obszaru;
- B(a)P zdecydowanie przeważa lokalna emisja z ogrzewania indywidualnego, drugim co do znaczenia źródłem emisji jest napływ ze strefy dolnośląskiej;
- Pyłu PM_{2,5} –przeważa emisja z ogrzewania indywidualnego, dość duży udział w stężeniach ma również ogrzewanie indywidualne spoza obszaru oraz napływ krajowy i transgraniczny.

Dla żadnego z ww. zanieczyszczeń o stężeniach w obszarach przekroczeń nie decyduje emisja z przemysłu ani lokalna ani z napływu.

1.3.5.2 Strefa miasto Legnica

Na terenie strefy miasto Legnica, w 2018 r. wystąpiły następujące obszary przekroczeń:

- Jeden średniodobowego poziomu dopuszczalnego pyłu zawieszonego PM₁₀;
- Jeden średniorocznego poziomu docelowego B(a)P;
- Jeden średniorocznego poziomu dopuszczalnego pyłu zawieszonego PM_{2,5} dla fazy II (do osiągnięcia do 2020 r.) – 20 µg/m³;
- Jeden średniorocznego poziomu docelowego arsenu.

Substancja (uśrednienie)	powietrz a Kod obszaru z oceny jakości	Kod obszaru i kod oceny z	Lokalizacja obszaru	Charakter obszaru	z obszaru emisji łączna zanieczyszczenia [µg/a]	Powierzchnia obszaru [km2]	w Liczba ludności [tys.] obszarze	Liczba budynków	Liczba hydrofoniczności	Infrastruktura związana z osobami starszymi i dziećmi [szt.]	z zł	z liczb	Główne źródła wystąpienia
As rok	PM2,5 (rok) II	Ds18Leg a01	Miasto Legnica	miejski	1,02	56,1	2 694	17 341	63	18,9	8,3	Oddziaływanie emisji z zakładów przemysłowych, ciepłowni, elektrowni zlokalizowanych w pobliżu	
PM10	PM2,5 (rok) II	Ds18Leg PM2,5a01	Miasto Legnica - centralna część miasta	miejski	85,9	4,0	194	1 246	17	20,6	25,0	Oddziaływanie emisji związanych z indywidualnym ogrzewaniem budynków Oddziaływanie emisji związanej z ruchem pojazdów w centrum miasta z intensywnym ruchem	

Źródło: GIOŚ Regionalny Departament Monitoringu Środowiska we Wrocławiu, Roczna ocena jakości powietrza w województwie dolnośląskim, Raport wojewódzki za rok 2018

*Rozporządzenie Ministra Środowiska z dnia 6 czerwca 2018 r. w sprawie zakresu i sposobu przekazywania informacji dotyczących zanieczyszczeń powietrza (Dz.U. z 2018 r. poz. 1120) ** dla

B(a)P kg/rok

*** dla B(a)P ng/m³

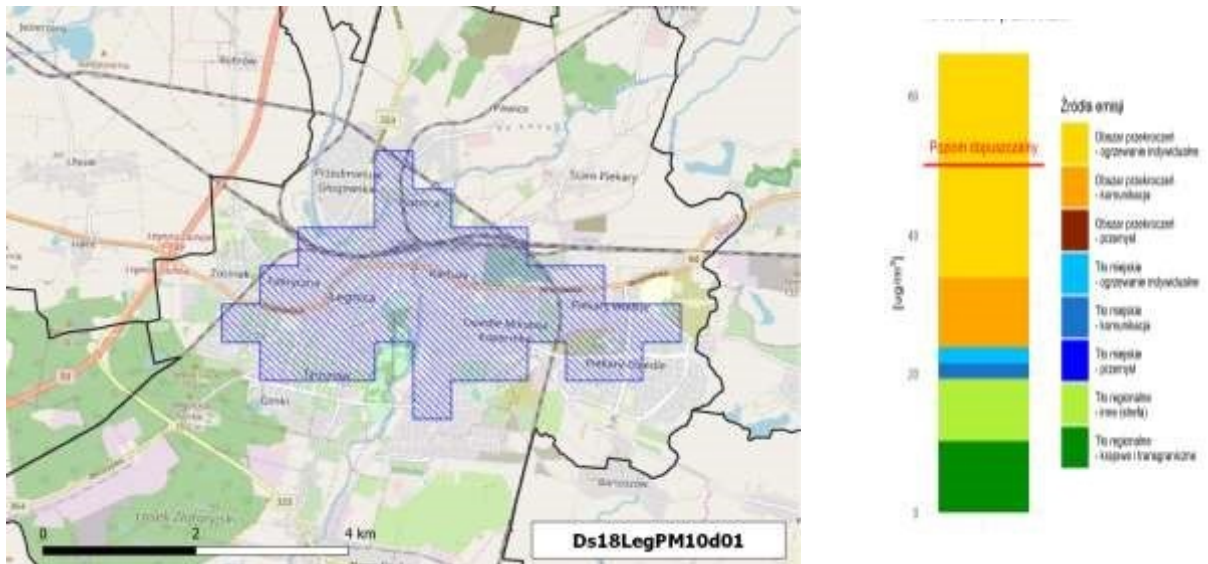

Rysunek 1-38 Obszar przekroczeń średniodobowego poziomu dopuszczalnego pyłu zawieszonego PM10 Ds18LegPM10d01 w strefie miasto Legnica, w 2018 r. wraz z udziałami źródeł emisji w maksymalnych stężeniach na obszarze przekroczeń

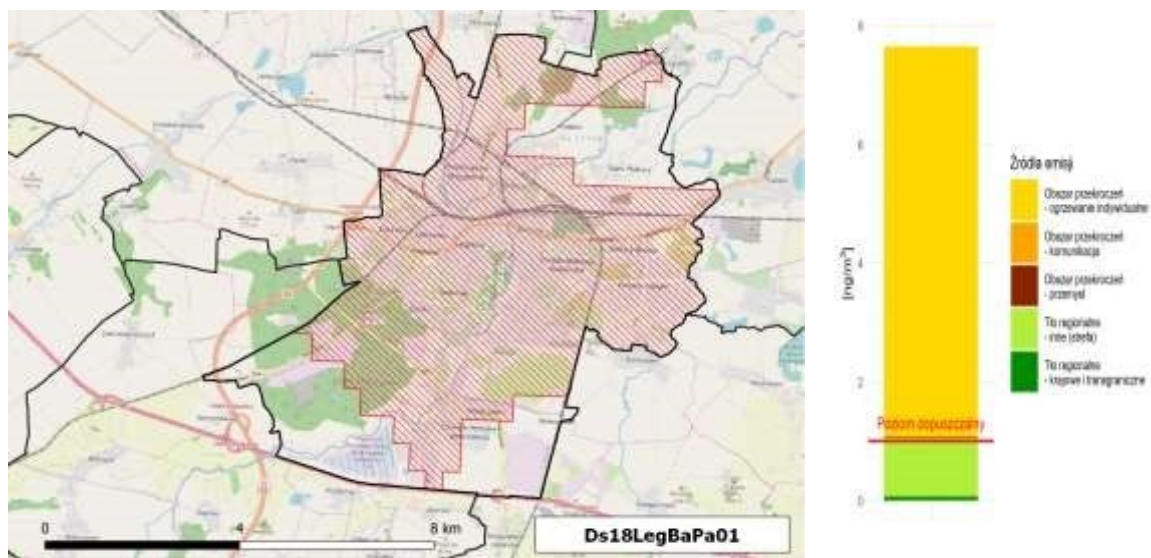

Rysunek 1-39 Obszar przekroczeń poziomu docelowego B(a)P Ds17LegBaPa01 w strefie miasto Legnica, w 2018 r. wraz z udziałami źródeł emisji w maksymalnych stężeniach na obszarze przekroczeń

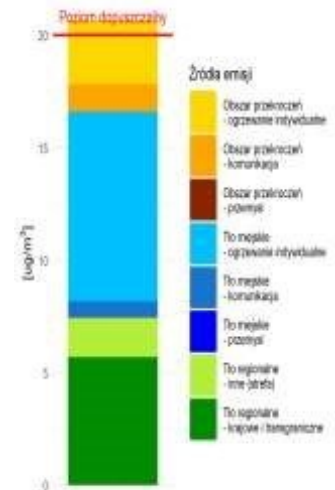
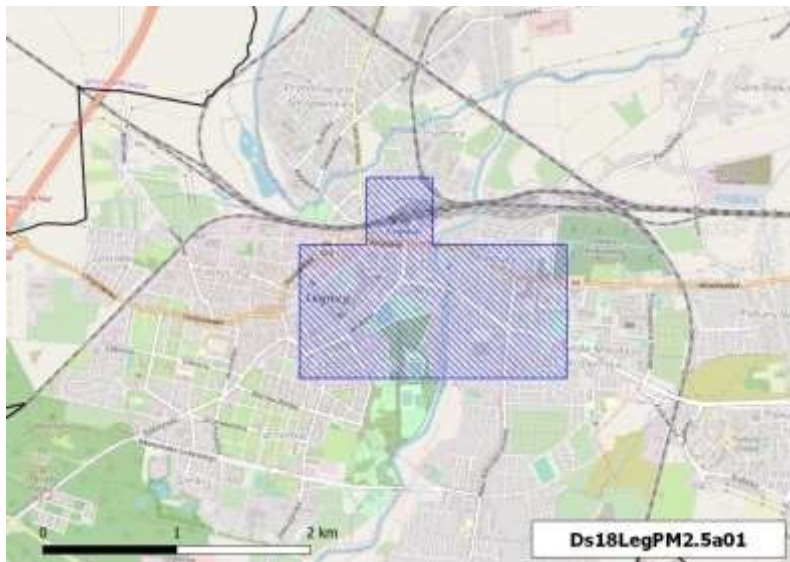

Rysunek 1-40 Obszar przekroczeń poziomu dopuszczalnego pyłu zawieszonego PM_{2,5} (faza II) Ds18LegPM2,5a01 w strefie miasto Legnica, w 2018 r. wraz z udziałami źródeł emisji w maksymalnych stężeniach na obszarze przekroczeń

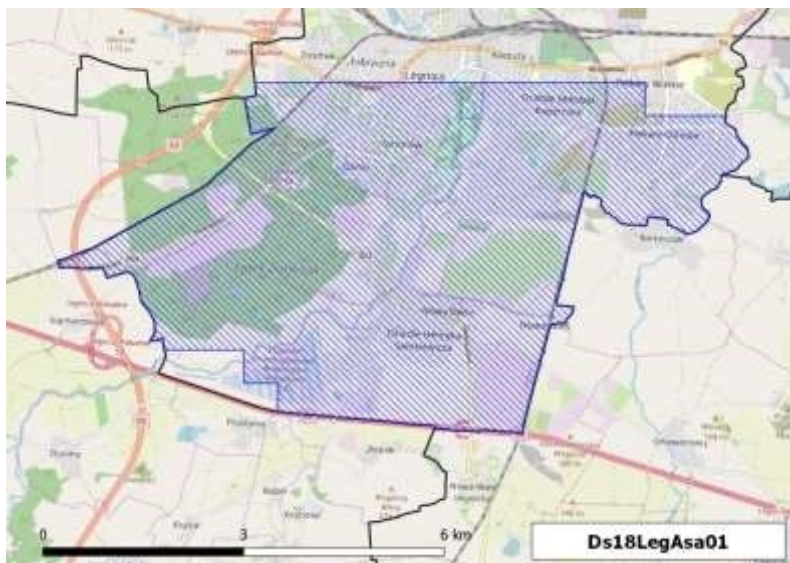

Rysunek 1-41 Obszar przekroczeń poziomu docelowego arsenu w pyłe PM₁₀ Ds17LegAsa01 w strefie miasto Legnica, w 2018 r. wraz z udziałami źródeł emisji w maksymalnych stężeniach na obszarze przekroczeń

W 2018 r. w strefie miasto Legnica w stężeniach, w obszarze przekroczeń dla:

- Pyłu PM10 przeważa zdecydowanie lokalna emisja z ogrzewania indywidualnego, drugim co do znaczenia źródłem emisji PM10 są na podobnym poziomie lokalna komunikacja oraz tło zarówno ze strefy dolnośląskiej jak i krajowe i transgraniczne; pozostałe źródła emisji mają niewielki lub żaden wpływ na kształtowanie się tego obszaru;
- B(a)P zdecydowanie przeważa lokalna emisja z ogrzewania indywidualnego, drugim co do znaczenia źródłem emisji jest napływ ze strefy dolnośląskiej;
- Pyłu PM2,5 – przeważa emisja z ogrzewania indywidualnego z miasta spoza obszaru przekroczeń, dość duży udział w stężeniach ma również napływ transgraniczny oraz lokalne ogrzewanie indywidualne (z obszaru przekroczeń).
- Arsenu przeważa emisja pochodząca z obiektów przetwórstwa metali nieżelaznych czyli Huty Miedzi Legnica oraz Instytutu Metali Nieżelaznych.
-

1.3.5.3 Strefa miasto Wałbrzych

Na terenie strefy miasto Wałbrzych, w 2018 r. wystąpiły następujące obszary przekroczeń:

- Jeden średniodobowego poziomu dopuszczalnego pyłu zawieszonego PM10,
- Jeden średniorocznego poziomu docelowego B(a)P,
- Jeden średniorocznego poziomu dopuszczalnego pyłu zawieszonego PM2,5 dla fazy II (do osiągnięcia do 2020 r.) – 20 $\mu\text{g}/\text{m}^3$.

PM2,5 (rok) II faza	Substancja (uśrednienie)	powietrz a Kod obszaru z oceny jakości	Kod obszaru z oceny z jakości	Lokalizacja obszaru	Charakter obszaru	z obszaru Emisja łączna zanieczyszczenia [Mg/a]	Powierzchnia obszaru [km2]	W liczba ludności [tys.] obszarze	Liczba ludności	65 > liczba ludności	Infrastruktura związana z osobami starszymi i dziećmi [szt.]	z	z	Główne wyst apienia zanieczyszczeń
PM2,5 (rok) II faza	PM2,5 (rok) II faza	08Y1018_DS_W1_PL0203_PM2. fazB)_Śr. roczna_1	Ds18WaiPM2,5a01	Miasto Wałbrzych cen tralna część miasta	miejski	150,7 3,3	8,9	336	3 053	12	26,5	22,0	Oddziaływanie emisji związanych z indywidualnym ogrzewaniem budynków Oddziaływanie emisji związanej z ruchem pojazdów w centrum miasta z intensywnym ruchem	

Źródło: GIOŚ Regionalny Departament Monitoringu Środowiska we Wrocławiu, Roczna ocena jakości powietrza w województwie dolnośląskim, Raport wojewódzki za rok 2018,

*Rozporządzenie Ministra Środowiska z dnia 6 czerwca 2018 r. w sprawie zakresu i sposobu przekazywania informacji dotyczących zanieczyszczeń powietrza (Dz.U. z 2018 r. poz. 1120)

**dla B(a)P kg/rok

*** dla B(a)P ng/m³

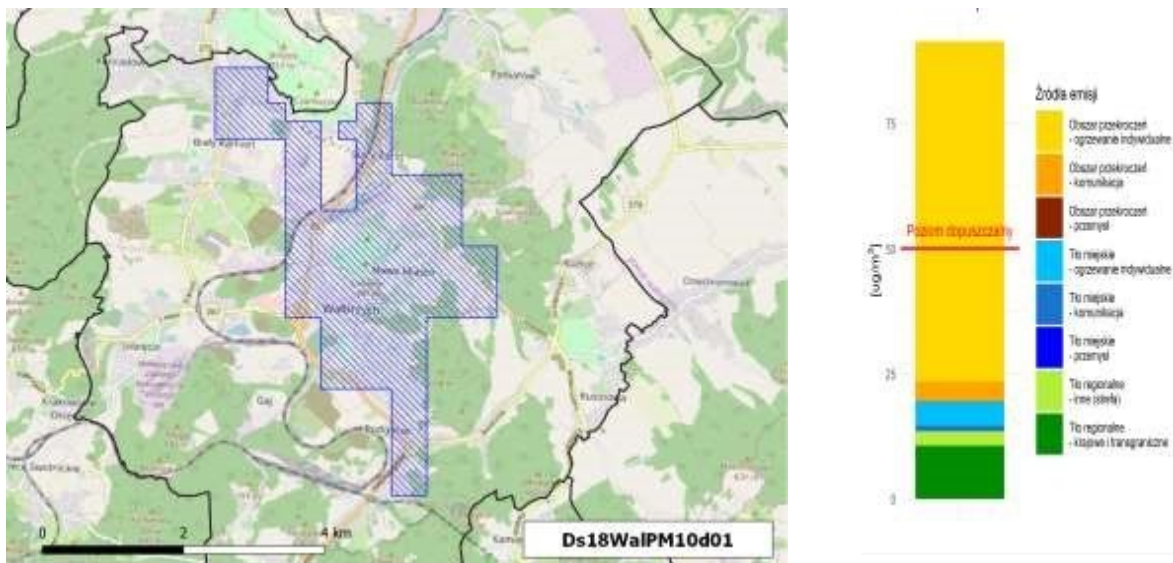

Rysunek 1-42 Obszar przekroczeń średniodobowego poziomu dopuszczalnego pyłu zawieszonego PM10 Dz18WalPM10d01 w strefie miasto Walbrzych, w 2018 r. wraz z udziałami źródeł emisji w maksymalnych stężeniach na obszarze przekroczeń

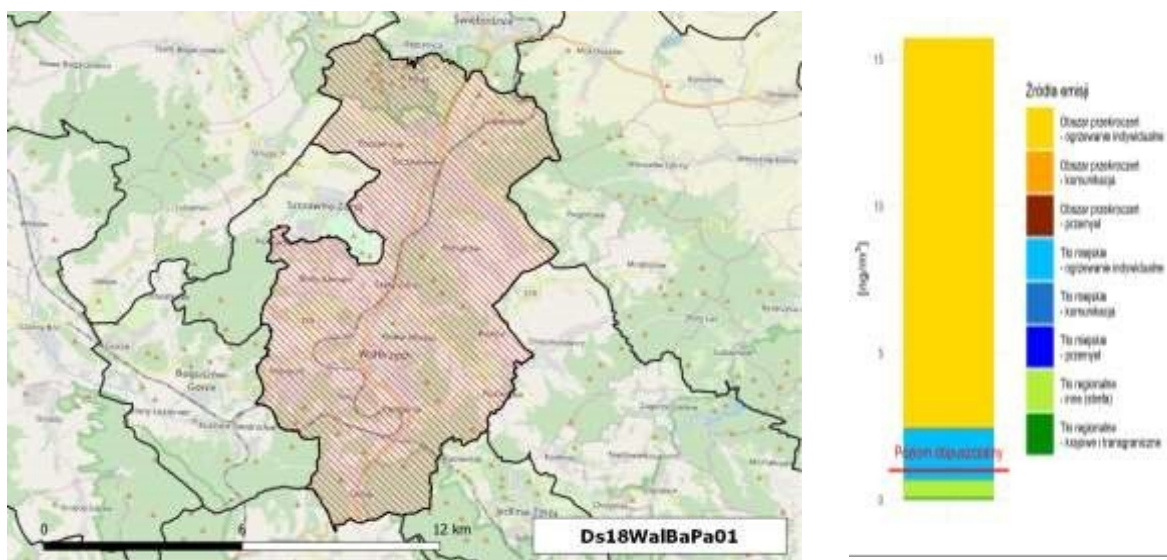

Rysunek 1-43 Rysunek 1 44 Obszar przekroczeń poziomu docelowego B(a)P Dz17WalBaPa01 w strefie miasto Walbrzych, w 2018 r. wraz z udziałami źródeł emisji w maksymalnych stężeniach na obszarze przekroczeń

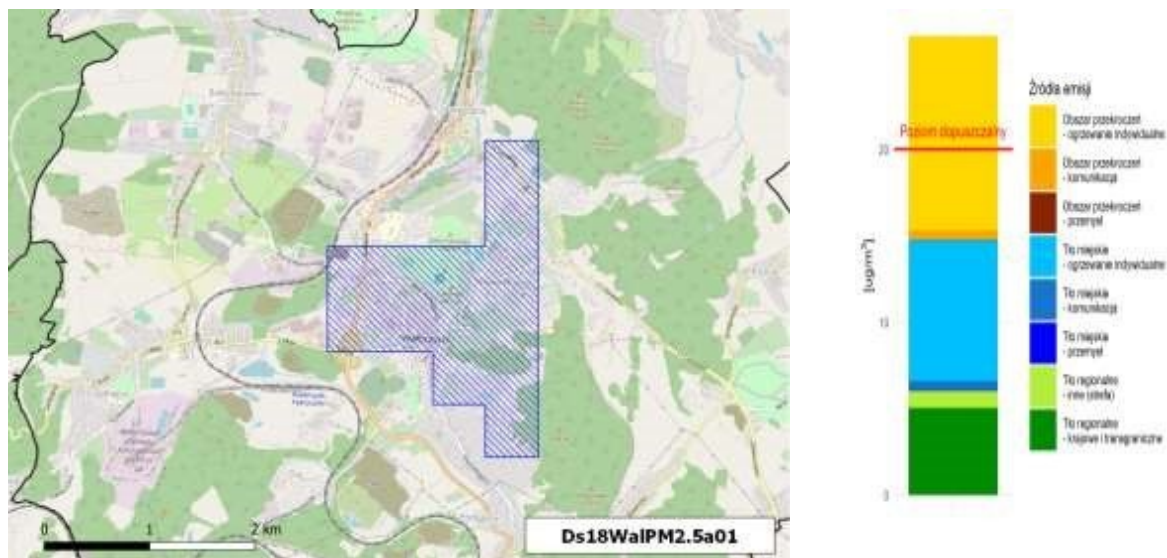

Rysunek 1-44 Obszar przekroczeń poziomu dopuszczalnego pyłu zawieszonego PM_{2,5} (faza II) Ds18WalPM2,5a01 w strefie miasto Wałbrzych, w 2018 r. wraz z udziałami źródeł emisji w maksymalnych stężeniach na obszarze przekroczeń

W 2018 r. w strefie miasto Wałbrzych w stężeniach, w obszarze przekroczeń dla:

- Pyłu PM₁₀ przeważa zdecydowanie lokalna emisja z ogrzewania indywidualnego, pozostałe źródła emisji mają niewielki lub żaden wpływ na kształtowanie się tego obszaru;
- B(a)P zdecydowanie przeważa lokalna emisja z ogrzewania indywidualnego, drugim, ale znacznie mniejszym co do znaczenia źródłem emisji jest napływ z ogrzewania z pozostałej części miasta;
- Pyłu PM_{2,5} – przeważają lokalna emisja z ogrzewania indywidualnego, oraz emisja z ogrzewania indywidualnego z pozostałej części miasta, dość duży udział ma napływ transgraniczny.

Dla żadnego z ww. zanieczyszczeń o stężeniach w obszarach przekroczeń nie decyduje emisja

lokalna ani napływ z przemysłu. **1.3.5.4 Strefa dolnośląska**

Na terenie strefy dolnośląskiej, w 2018 r. wystąpiły następujące obszary przekroczeń:

- Dwa średniorocznego poziomu dopuszczalnego pyłu zawieszonego PM₁₀
- Czternaście średniodobowego poziomu dopuszczalnego pyłu zawieszonego PM₁₀;
- Jeden średniorocznego poziomu docelowego B(a)P;
- Sześć średniorocznego poziomu dopuszczalnego pyłu zawieszonego PM_{2,5} dla fazy II (do osiągnięcia do 2020 r.) – 20 µg/m³;
- Dwa średniorocznego poziomu docelowego arsenu; - Jeden ośmiogodzinnego poziomu docelowego ozonu.

Tabela 1-16 Obszary przekroczeń substancji w strefie dolnośląskiej w 2018 r.

PM10_rok	Substancja (uśrednienie) powietrza Kod obszaru z oceny jakości	rodzaj obszaru	rodzaj miejscowości	Lokalizacja obszaru	Charakter obszaru	Emisja łączna z obszaru przekroczenia	Powierzchnia obszaru [km ²]	Liczba ludności [tys.] w obszarze	Liczba ludności <	Liczba ludności >	Infrastruktura związana z osobami starszymi i dziećmi [szt.]	Wartość maksymalna przekroczeń dla PM10 24h	Wartość maksymalna przekroczeń dla PM10 24h	Główne źródła wystąpienia
PM10_2018	DS_W1_PLO204_PM10_OZ_PD_Śr.roczna_1	a02 Ds18DIsPM10	10_01 Ds18DIsPM10	Gmina miejska Nowa Ruda	miejski	30,9	0,9	1,1	52	321	3	62,3	43,0	Oddziaływanie emisji związanych z indywidualnym ogrzewaniem budynków
		a02 Ds18DIsPM10		Gmina miejska Lubań	miejski	160,6	3,1	8,3	380	329	20	51,4	44,0	

PM10(24h)	Substancja (uśrednienie)	powietrz a Kod obszaru z oceny jakości	receptorów z rozbieżności	Lokalizacja obszaru	Charakter obszaru	Emisja łącz z obszaru [tys. t/rok]	Powierzchnia obszaru [km ²]	Liczba ludności [tys.] w obszarze	Liczba budynków w obszarze	Liczba pojazdów w obszarze	Infrastruktura związana z osobami starszymi i dziećmi [szt.]	z 3]*	z liczb pomiaru [µg/m ³]	Główne wystąpienia											
SYT_2018_DS_W1_PL0204_PM10_OZ_PD_Dni_przkr_1	Ds18DIsPM10d01	Gmina miejskowiejska Bogatynia	pozamiejski	0,0	2,6	3,2	146	895	6	74,0 /170	Brak pomiaru	Brak pomiaru	Oddziaływanie emisji związanych z indywidualnym ogrzewaniem budynków												
														Ds18DIsPM10	Gmina miejska Bolesławiec	miejski	170,7	1,7	6,7	307	1 881	11	83,0 /64	Brak pomiaru	Oddziaływanie emisji związanych z indywidualnym ogrzewaniem budynków
														Ds18DIsPM10	Gmina miejska Dzierżoniów	miejski	103,0	1,4	7,1	327	2 005	23	65,5 /43	55,0 /45	Oddziaływanie emisji związanej z ruchem pojazdów w centrum miasta z intensywnym ruchem

Substancja (uśrednienie)	powietrzna Kod obszaru z oceny jakości	rejonowe Kod obszaru z oceny jakości	Lokalizacja obszaru	Charakter obszaru	Emisja łączna z obszaru [tys. t/a]	Powierzchnia obszaru [km ²]	Wysokość [m]	Liczba ludności [tys.]	Liczba ludności < 1000	Liczba ludności > 1000	Infrastruktura związana z osobami starszymi i dziećmi [szt.]	Wartość wskaźnika	Wartość wskaźnika
	D18	D18D1	Gmina miejska Głogów, gmina wiejska Głogów, gmina wiejska Jerzmanowa	miejski, podmiejski, pozamiejski	278,7	15,8	36,3	1 670	10 237	36	51,0 / 37	60,0 / 59	
		D18D2	Gmina miejska Kłodzko, gmina wiejska Kłodzko	miejski, podmiejski, pozamiejski	228,0	6,4	10,9	500	3 068	18	130,0 / 115	60,0 / 55	
		D18D3	Gmina miejska Lubań, gmina wiejska Lubań	miejski, podmiejski, pozamiejski	235,0	13,1	11,3	520	3 188	20	130,0 / 106	83,0 / 92	

Substancja (uśrednienie)	powietrzna Kod obszaru z oceny jakości	rejonowe Kod obszaru z oceny jakości	Lokalizacja obszaru	Charakter obszaru	Emisja łączna z obszaru [tys. t/a]	Powierzchnia obszaru [km ²]	Wysokość obszaru [m]	Liczba ludności [tys.]	Liczba ludności w obszarze	Liczba ludności w obszarze	Liczba ludności w obszarze	Infrastruktura związana z osobami starszymi i dziećmi [szt.]	Infrastruktura związana z osobami starszymi i dziećmi [szt.]	Infrastruktura związana z osobami starszymi i dziećmi [szt.]	Infrastruktura związana z osobami starszymi i dziećmi [szt.]	Główne zagrożenia
	Ds18	7 DlsPM10d0	Gmina miejska Nowa Ruda, gmina wiejska Nowa Ruda	miejski, podmiejski, pozamiejski	125,1	4,9	3,6	167	1 025	6	143,0 /150	83,0 /107				
	Ds18	8 DlsPM10d0	Gmina wiejska Długołęka, gmina wiejska Kobierzyce, gmina miejskowiejska Siechnice	podmiejski, pozamiejski	131,7	14,4	6,3	292	1 787	4	71,0 /59	Brak pomiaru				
	Ds18	9 DlsPM10d0	Gmina miejska Oława	miejski	130,8	2,9	8,8	403	2 471	8	54,0 /39	52,0 /40				

B(a)rok	Substancja (uśrednienie)		Lokalizacja obszaru	Charakter obszaru	Emisja łączna z obszaru [tężeżenie]	Powierzchnia obszaru [km ²]	Liczba ludności [tys.]	Liczba ludności	Liczba ludności	Infrastruktura związana z osobami starszymi i dziećmi [szt.]	Maksymalna wartość [µg/m ³]	Maksymalna wartość [µg/m ³]
	powietrza	Kod obszaru z oceny jakości										
Śr. roczne PM10s_OY1P_04_1_P102	3	Ds18DIsPM10d1	Gmina miejska Zgorzelec	miejski	148,5	3,2	9,9	458	2 805	14	63,5 /43	51,0 /36
	4	Ds18DIsPM10d1	Gmina miejska Złotoryja	miejski	32,9	0,9	2,6	121	741	0	50,8 /36	51,0 /37
	Ds18DIsBaPa01	wszystkie gminy w strefie dolnośląskiej	miejski, podmiejski, pozamiejski		1 548,4	19 044	2 048,6	94 234	577 695	1 583	27,0	11,0
Oddziaływanie emisji związanych z indywidualnym ogrzewaniem budynków												

PM2,5 (rok) II faza	Substancja (uśrednienie) powietrza Kod obszaru z oceny jakości	receptorów Liczba	Lokalizacja obszaru	Charakter obszaru	Emisja łączna z obszaru [tys. t/rok]	Powierzchnia obszaru [km ²]	W Liczba ludności [tys.] obszarze	Liczba wydychań	Liczba wydychań	Infrastruktura związana z osobami starszymi i dziećmi [szt.]	z liczb pomiaru Maksymalna liczba przekroczeń dla PM10 24h z liczb pomiaru Maksymalna liczba przekroczeń dla PM10 24h	Główne wystąpienia	
PM2,5 (rok) II faza	SYT_2018_DS_W1_PL0204_PM2.5_OZ_PD(II faza)_Śr.roczna_1	Ds18DIsPM2,5a01	Gmina miejska Jelenia Góra;	miejski,	526,2	14,1	10,2	469	287	68	37,0	Oddziaływanie emisji związanych z indywidualnym ogrzewaniem budynków Oddziaływanie emisji związanej z ruchem pojazdów w centrum miasta z intensywnym ruchem	
		Ds18DIsPM2,5a0	Gmina miejska Świdnica	miejski	121,0	0,9	2,7	124	761	9	25,9		Brak pomiaru
		Ds18DIsPM2,5a0	Gmina miejska Nowa Ruda i gmina wiejska Nowa Ruda	miejski, podmiejski, pozamiejski	89,0	3,2	2,4	109	668	4	44,0		Brak pomiaru

Substancja (uśrednienie)		Kod obszaru z oceny jakości	Lokalizacja obszaru	Charakter obszaru	Emisja łączna z obszaru [tys. t/a]	Powierzchnia obszaru [km ²]	Liczba ludności [tys.]	Liczba ludności / km ²	Liczba ludności / km ²	Infrastruktura związana z osobami starszymi i dziećmi [szt.]	Maksymalna wartość [µg/m ³]	Maksymalna wartość [µg/m ³]	Główne wystąpienia
powietrza	a												
D _{s18D} I _s PM _{2,5} a ₀	D _{s18D} I _s PM _{2,5} a ₀ ⁴		Gmina miejska Kłodzko i gmina wiejska Kłodzko	miejski	148,4	4,6	5,2	241	1475	17	43,0	Brak pomiaru	
	D _{s18D} I _s PM _{2,5} a ₀ ⁵		Gmina miejska Zgorzelec	miejski	40,4	0,7	1,4	62	383	5	21,7	21,0	
	D _{s18D} I _s PM _{2,5} a ₀ ⁶		Gmina miejska Lubań	miejski	81,9	3,1	8,3	380	2 329	20	22,3	Brak pomiaru	

Substancja (uśrednienie)		powietrz a Kod obszaru z oceny jakości	reprezentacyjne	Lokalizacja obszaru	Charakter obszaru	Emisja łącz z obszaru [tętyżenie]	Powierzchnia obszaru [km ²]	w Liczba ludności [tys.] obszarze	Liczba budynków	Liczba budynków	Infrastruktura związana z osobami starszymi i dziećmi [szt.]	z 3]*	maksymalna wartość [ugł. cz. przeliczeń dla PM10 24h pomiaru liczb	z Maksymalna [ugł. cz. przeliczeń dla PM10 24h pomiaru	Główne wystąpienia
As rok	SYTZB_2018_DS_W1_PL0204_As(PM10)_OZ_PDC_Śr. roczna														
Ds18DisAsa0	Ds18DisAsa01	gm. m. Głogów, gm. w. Głogów	Gminy wiejskie wokół strefy miasto Legnica: Krotoszyce; Legnickie Pole	podmiejski	miejski, podmiejski, pozamiejski	2,0	215	90,9	4 181	25 634	38	8,9	10,0	Brak pomiaru	Oddziaływanie emisji z zakładów przemysłowych, ciepłowni, elektrowni zlokalizowanych w pobliżu
						0,015	40	16,9	788	4 769	1	12,7			

Źródło: Roczna ocena jakości powietrza w województwie dolnośląskim, Raport wojewódzki za rok 2018, GIOŚ

*Rozporządzenie Ministra Środowiska z dnia 6 czerwca 2018 r. w sprawie zakresu i sposobu przekazywania informacji dotyczących zanieczyszczeń powietrza (Dz.U. z 2018 r. poz. 1120)

dla B(a)P kg/rok * dla B(a)P ng/m³

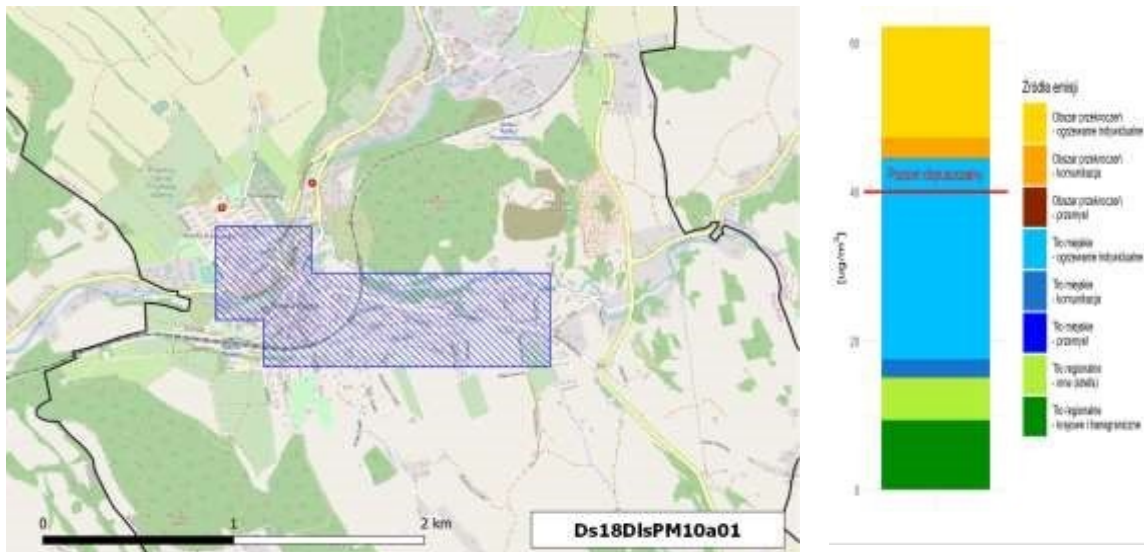

Rysunek 1-45 Obszar przekroczeń średniorocznego poziomu dopuszczalnego pyłu zawieszonego PM10 Ds18DIsPM10a01 w strefie dolnośląskiej, w gminie miejskiej Nowa Ruda w 2018 r. wraz z udziałami źródeł emisji w maksymalnych stężeniach na obszarze przekroczeń



Rysunek 1-46 Obszar przekroczeń średniorocznego poziomu dopuszczalnego pyłu zawieszonego PM10 Ds18DIsPM10a02 w strefie dolnośląskiej, w gminie miejskiej Luban w 2018 r. wraz z udziałami źródeł emisji w maksymalnych stężeniach na obszarze przekroczeń

W 2018 r. w obszarach przekroczeń średniego rocznego poziomu dopuszczalnego pyłu PM10:

- ☞ w obszarze 1, w Nowej Rudzie przeważa emisja z ogrzewania indywidualnego z tła miejskiego (czyli z miasta poza obszarem przekroczeń), drugą w kolejności jest emisja z ogrzewania z obszaru przekroczeń, pozostałe źródła mają znacznie mniejszy wpływ;
- ☞ w obszarze 2, w Lubaniu przeważa emisja z ogrzewania indywidualnego z tła miejskiego (czyli z miasta poza obszarem przekroczeń), drugą w kolejności jest emisja z ogrzewania z obszaru przekroczeń, pozostałe źródła mają mniejszy wpływ.

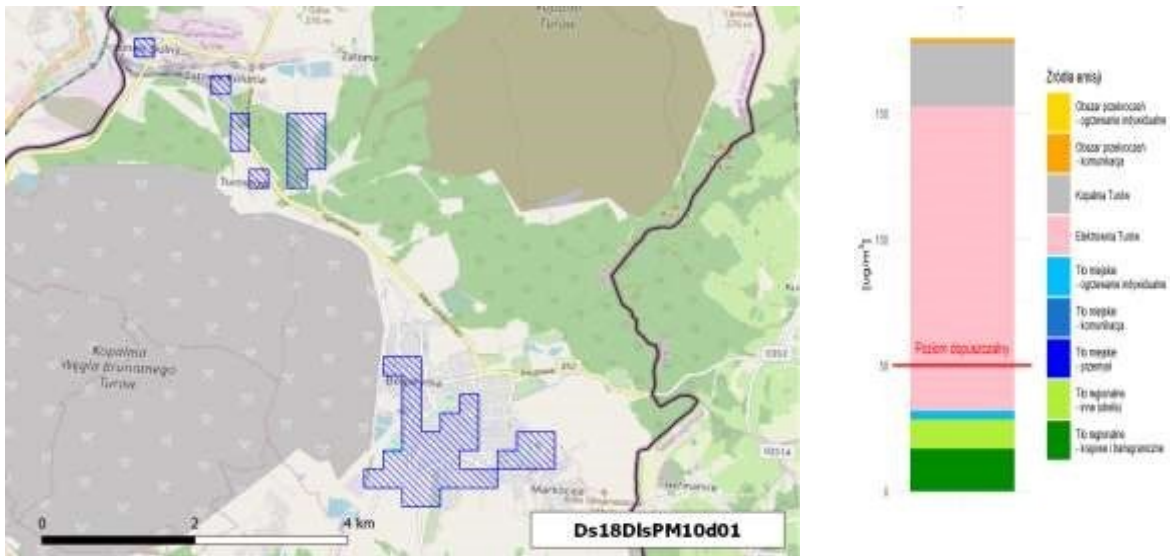

Rysunek 1-47 Obszar przekroczeń średniodobowego poziomu dopuszczalnego pyłu zawieszonego PM10 Dz18DlsPM10d01 w strefie dolnośląskiej, w gminie miejsko-wiejskiej Bogatynia w 2018 r. wraz z udziałami źródeł emisji w maksymalnych stężeniach na obszarze przekroczeń

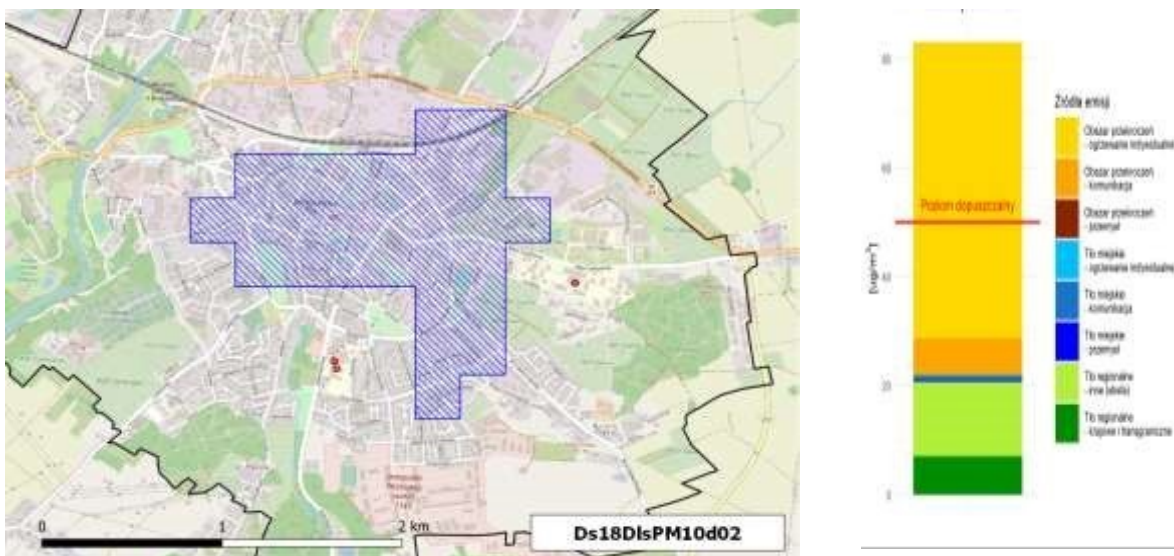

Rysunek 1-48 Obszar przekroczeń średniodobowego poziomu dopuszczalnego pyłu zawieszonego PM10 Dz18DlsPM10d02 w strefie dolnośląskiej, w gminie miejskiej Bolesławiec w 2018 r. wraz z udziałami źródeł emisji w maksymalnych stężeniach na obszarze przekroczeń

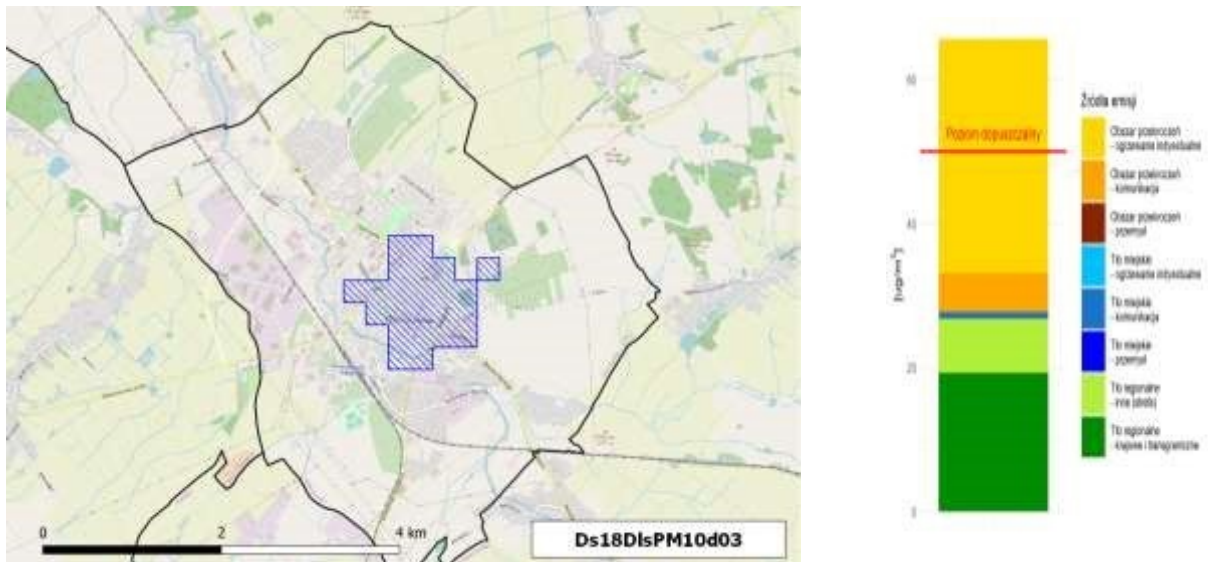

Rysunek 1-49 Obszar przekroczeń średniodobowego poziomu dopuszczalnego pyłu zawieszonego PM10 Ds18DlsPM10d03 w strefie dolnośląskiej, w gminie miejskiej Dzierżoniów w 2018 r. wraz z udziałami źródeł emisji w maksymalnych stężeniach na obszarze przekroczeń

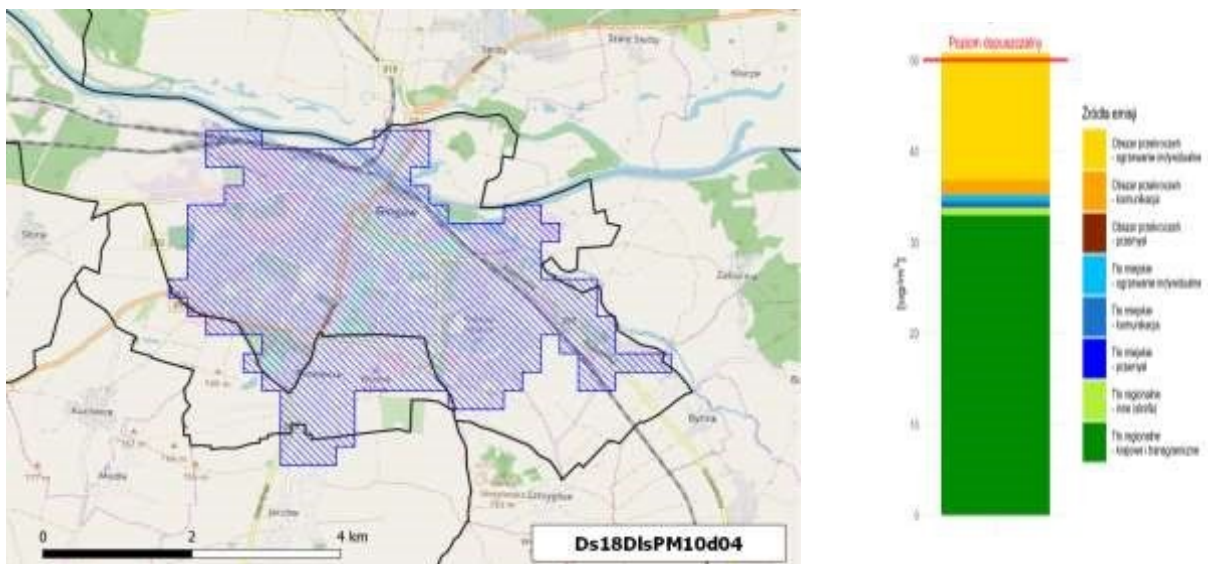

Rysunek 1-50 Obszar przekroczeń średniodobowego poziomu dopuszczalnego pyłu zawieszonego PM10 Ds18DlsPM10d04 w strefie dolnośląskiej, w gminie miejskiej Głogów, gminach wiejskich Głogów i Jerzmanowa w 2018 r. wraz z udziałami źródeł emisji w maksymalnych stężeniach na obszarze przekroczeń

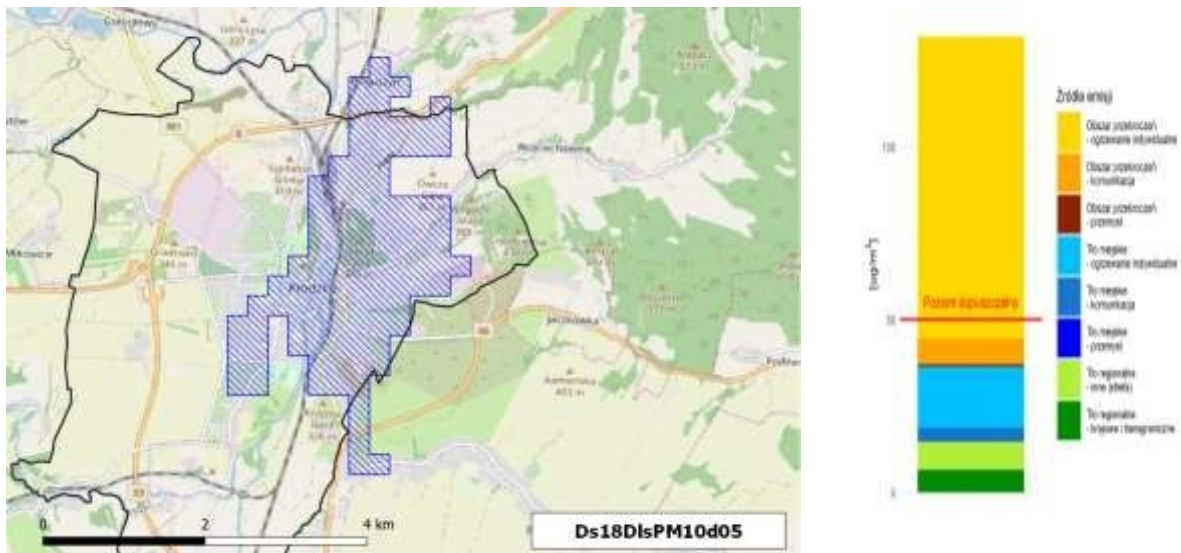

Rysunek 1-51 Obszar przekroczeń średniodobowego poziomu dopuszczalnego pyłu zawieszonego PM10 Ds18DIsPM10d05 w strefie dolnośląskiej, w gminie miejskiej Kłodzko i gminie wiejskiej Kłodzko w 2018 r. wraz z udziałami źródeł emisji w maksymalnych stężeniach na obszarze przekroczeń

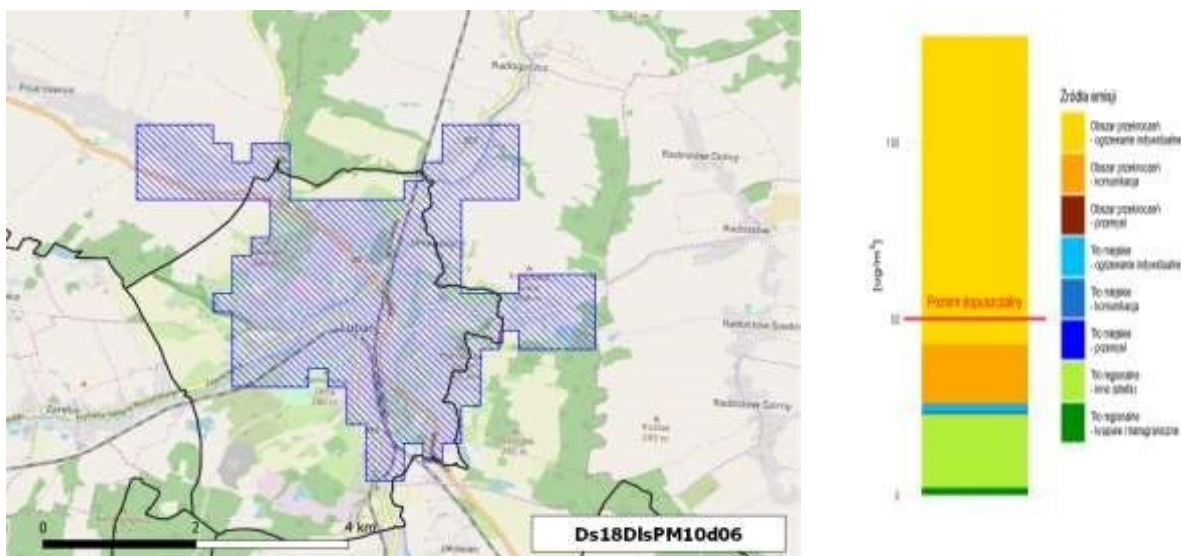

Rysunek 1-52 Obszar przekroczeń średniodobowego poziomu dopuszczalnego pyłu zawieszonego PM10 Ds18DIsPM10d06 w strefie dolnośląskiej, w gminie miejskiej Luban i gminie wiejskiej Luban w 2018 r. wraz z udziałami źródeł emisji w maksymalnych stężeniach na obszarze przekroczeń

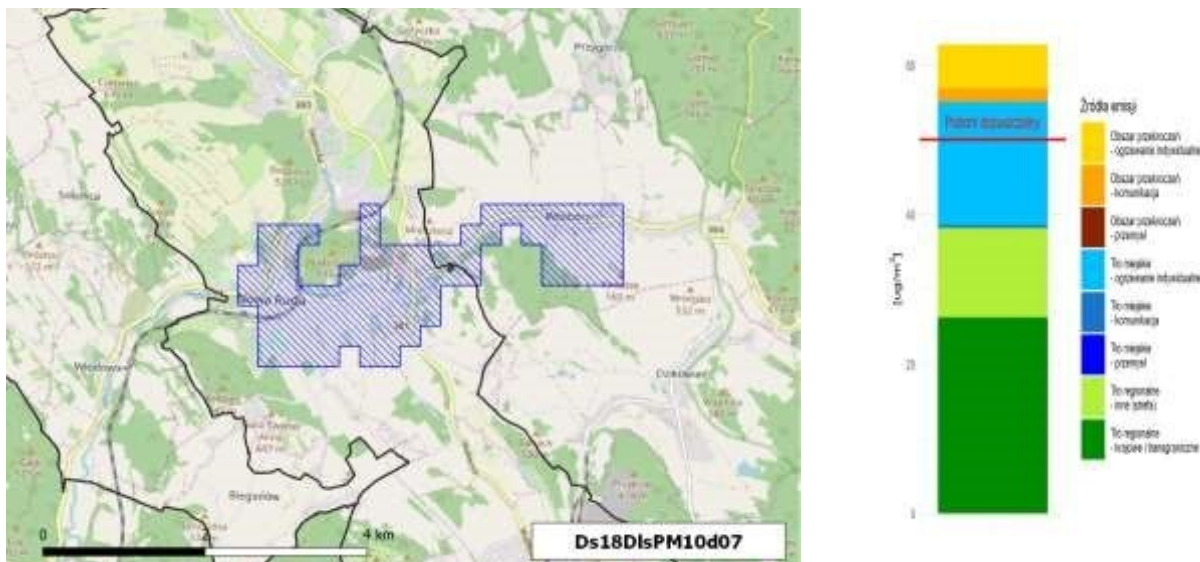

Rysunek 1-53 Obszar przekroczeń średniodobowego poziomu dopuszczalnego pyłu zawieszonego PM10 Ds18DIsPM10d07 w strefie dolnośląskiej, w gminie miejskiej Nowa Ruda i gminie wiejskiej Nowa Ruda w 2018 r. wraz z udziałami źródeł emisji w maksymalnych stężeniach na obszarze przekroczeń



Rysunek 1-54 Obszar przekroczeń średniodobowego poziomu dopuszczalnego pyłu zawieszonego PM10 Ds18DIsPM10d08 w strefie dolnośląskiej, w gminach wiejskich Długoleka i Kobierzyce oraz miejsko-wiejskiej Siechnice w 2018 r. wraz z udziałami źródeł emisji w maksymalnych stężeniach na obszarze przekroczeń

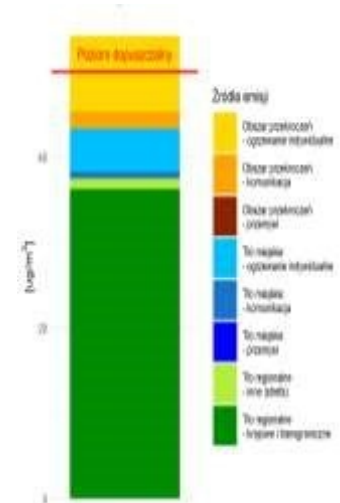
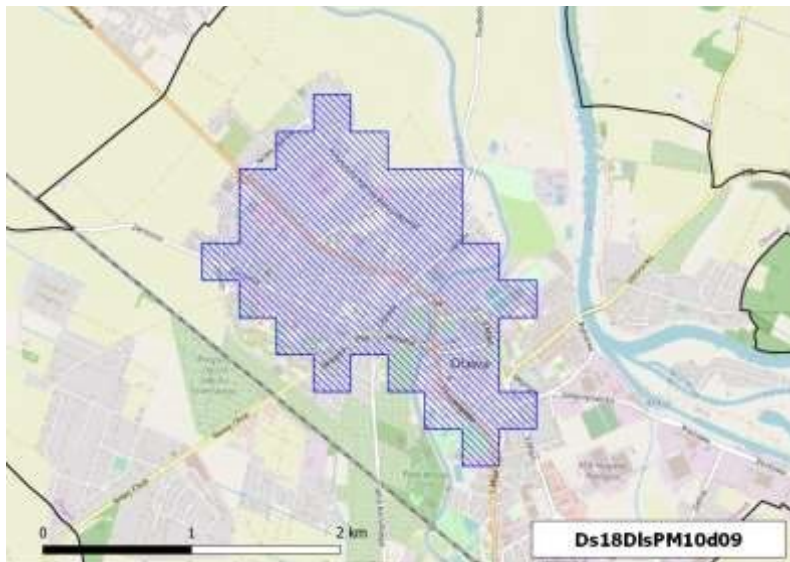

Rysunek 1-55 Obszar przekroczeń średniodobowego poziomu dopuszczalnego pyłu zawieszonego PM10 Ds18DlsPM10d09 w strefie dolnośląskiej, w gminie miejskiej Oława w 2018 r. wraz z udziałami źródeł emisji w maksymalnych stężeniach na obszarze przekroczeń

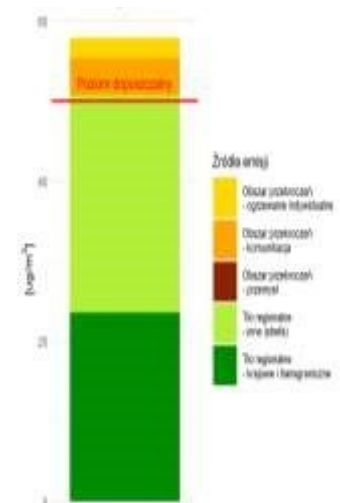

Rysunek 1-56 Obszar przekroczeń średniodobowego poziomu dopuszczalnego pyłu zawieszonego PM10 Ds18DlsPM10d10 w strefie dolnośląskiej, w gminie miejsko-wiejskiej Polkowice w 2018 r. wraz z udziałami źródeł emisji w maksymalnych stężeniach na obszarze przekroczeń

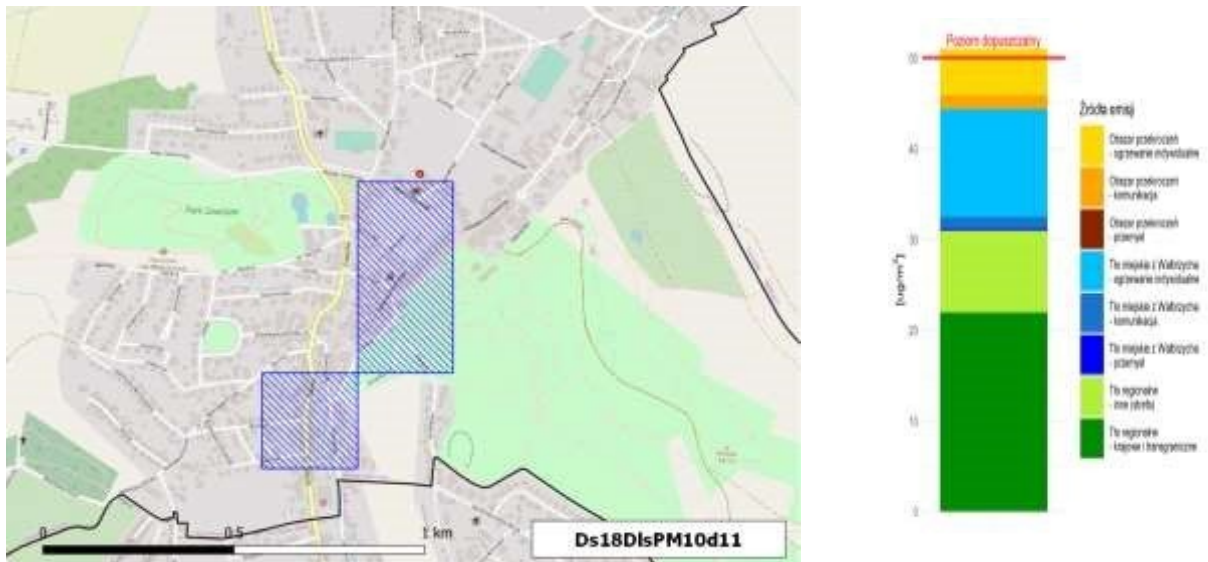

Rysunek 1-57 Obszar przekroczeń średniodobowego poziomu dopuszczalnego pyłu zawieszonego PM10 Ds18DIsPM10d11 w strefie dolnośląskiej, w gminie miejskiej Szczawno Zdrój w 2018 r. wraz z udziałami źródeł emisji w maksymalnych stężeniach na obszarze przekroczeń

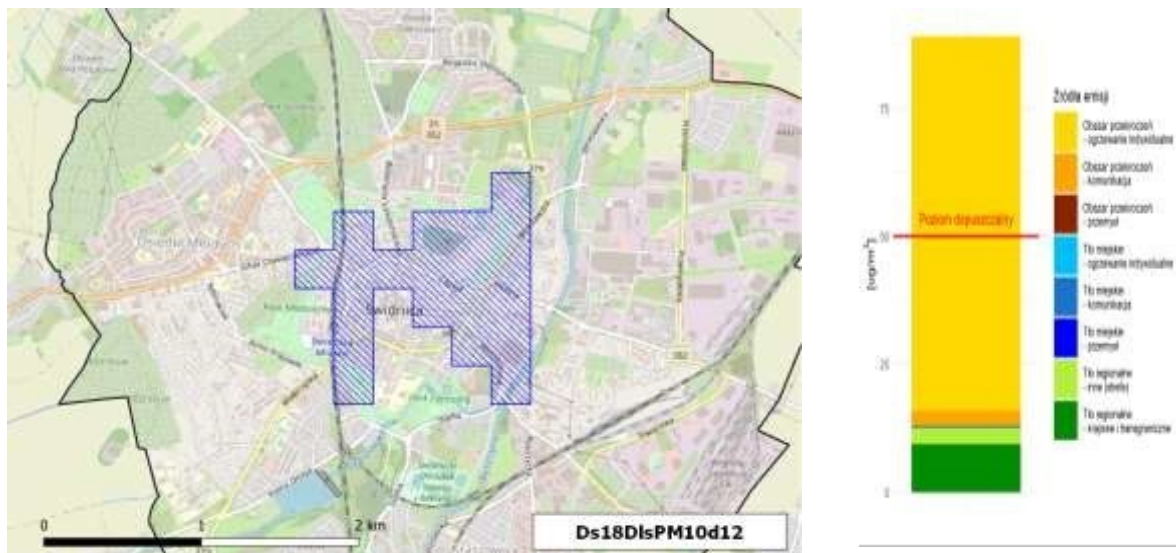

Rysunek 1-58 Obszar przekroczeń średniodobowego poziomu dopuszczalnego pyłu zawieszonego PM10 Ds18DIsPM10d12 w strefie dolnośląskiej, w gminie miejskiej Świdnica w 2018 r. wraz z udziałami źródeł emisji w maksymalnych stężeniach na obszarze przekroczeń

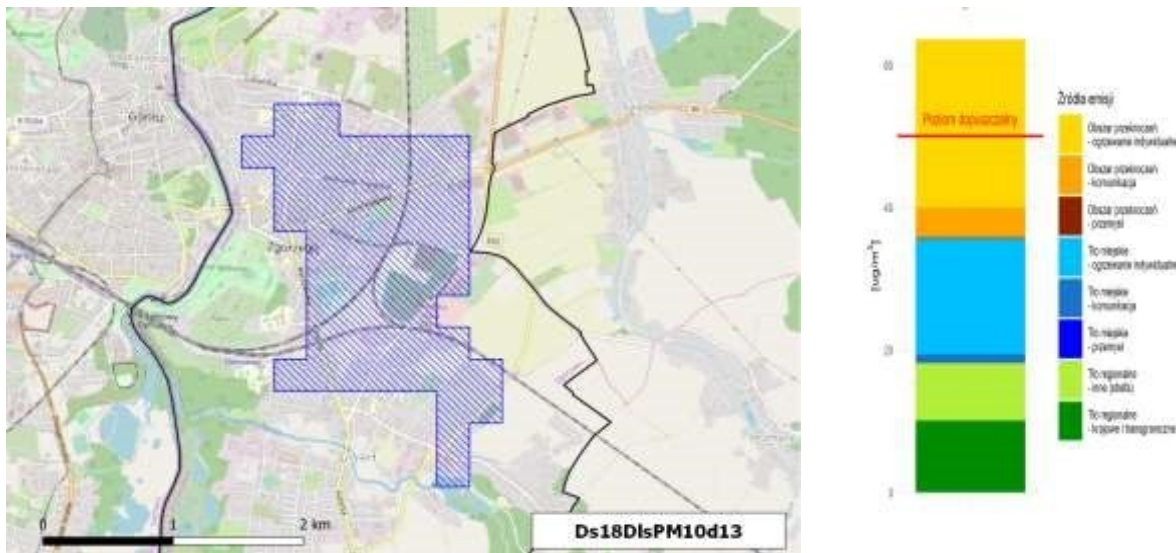

Rysunek 1-59 Obszar przekroczeń średniodobowego poziomu dopuszczalnego pyłu zawieszonego PM10 Ds18DlsPM10d13 w strefie dolnośląskiej, w gminie miejskiej Zgorzelec w 2018 r. wraz z udziałami źródeł emisji w maksymalnych stężeniach na obszarze przekroczeń

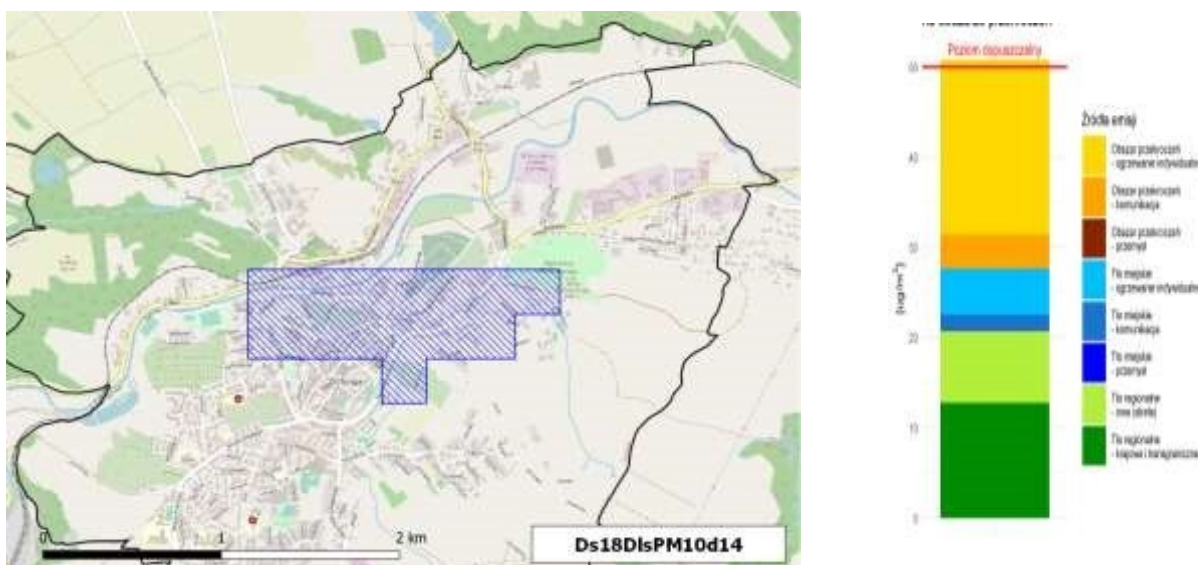

Rysunek 1-60 Obszar przekroczeń średniodobowego poziomu dopuszczalnego pyłu zawieszonego PM10 Ds18DlsPM10d14 w strefie dolnośląskiej, w gminie miejskiej Złotoryja w 2018 r. wraz z udziałami źródeł emisji w maksymalnych stężeniach na obszarze przekroczeń

W 2018 r. w obszarach przekroczeń średniego dobowego poziomu dopuszczalnego pyłu PM10:

- ☞ Zdecydowanie przeważa emisja z ogrzewania indywidualnego z obszaru przekroczeń w gminach: Bolesławiec (02), Dzierżoniów (03), przy czym tu również dość znaczącym źródłem jest napływ krajowy i transgraniczny, Kłodzko (05); Lubań (06), Długołęka, Kobierzyce i Siechnice (08), Świdnica (12), Zgorzelec (13) i Złotoryja (14);
- ☞ Zdecydowanie przeważa napływ krajowy i transgraniczny w gminach: Głogów i Jerzmanowa (04) przy czym tu również dość znaczącym źródłem jest ogrzewanie indywidualne w obszarze, Nowej Rudzie (07), przy czym tu dość istotne jest również ogrzewanie indywidualne w gminie; Oławie (09); Polkowicach (10), przy czym w tym obszarze równie

istotny jest napływ ze strefy, Szczawnie Zdrój (11), gdzie również dość dużym źródłem jest napływ z Wałbrzycha oraz ze strefy.

- ☞ Zdecydowanie przeważa emisja przemysłowa z Elektrowni Turów, z placu buforowego popiołu, w obszarze w gminie Bogatynia (01).

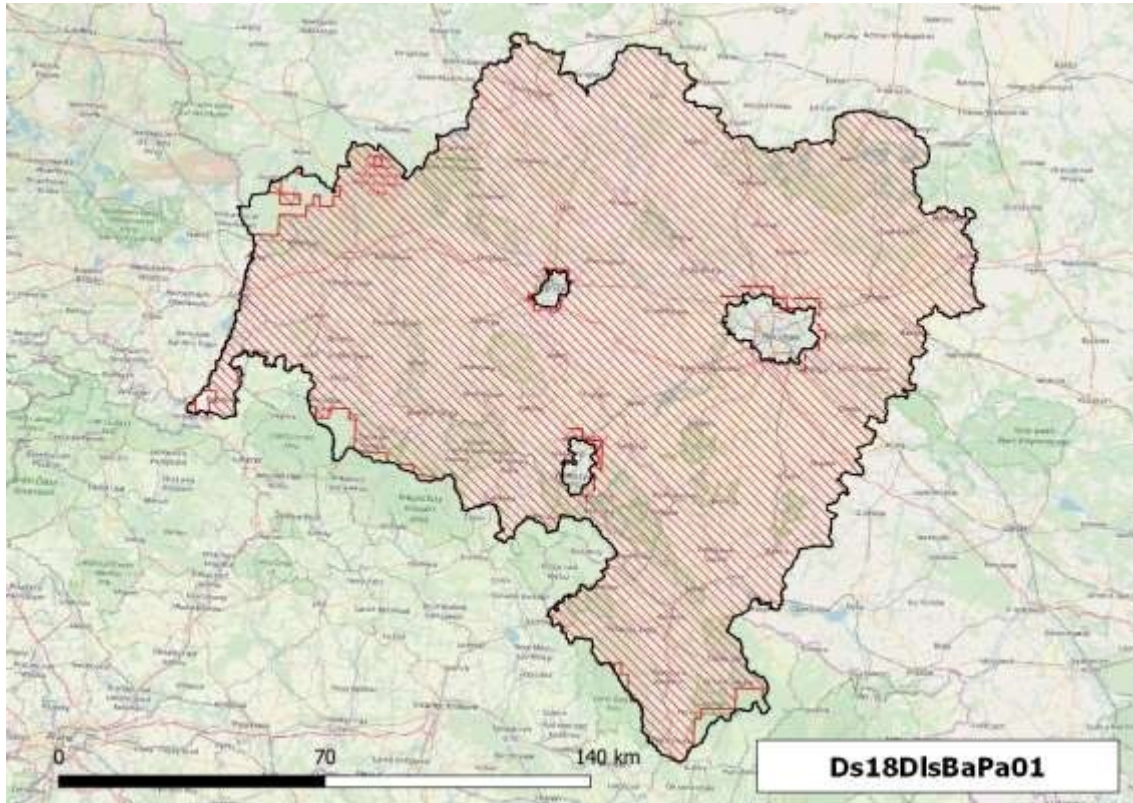

Rysunek 1-61 Obszar przekroczeń średniorocznego poziomu docelowego B(a)P Ds18DIsBaPa01 w strefie dolnośląskiej w 2018 r.

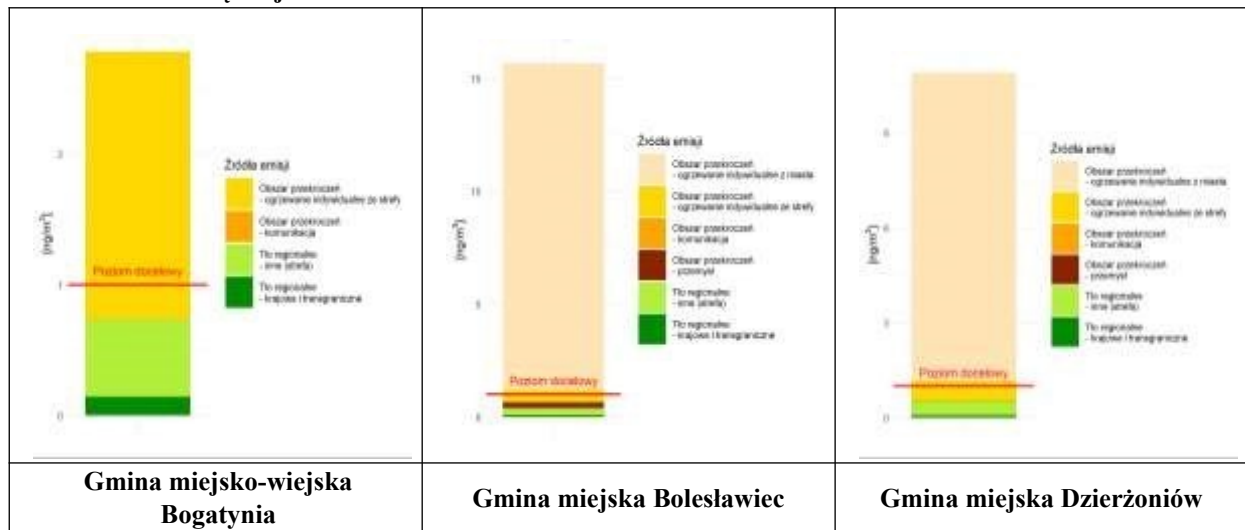

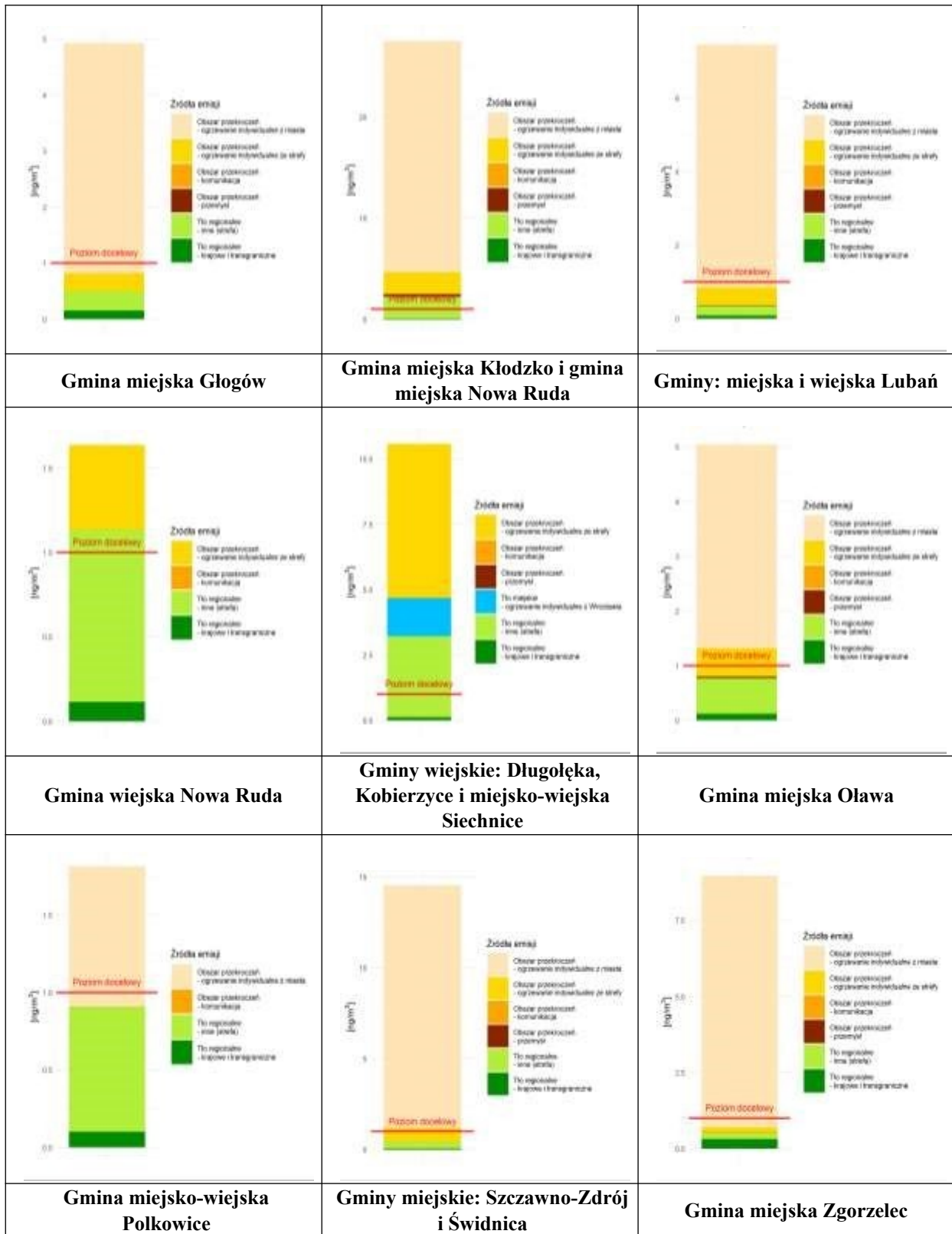

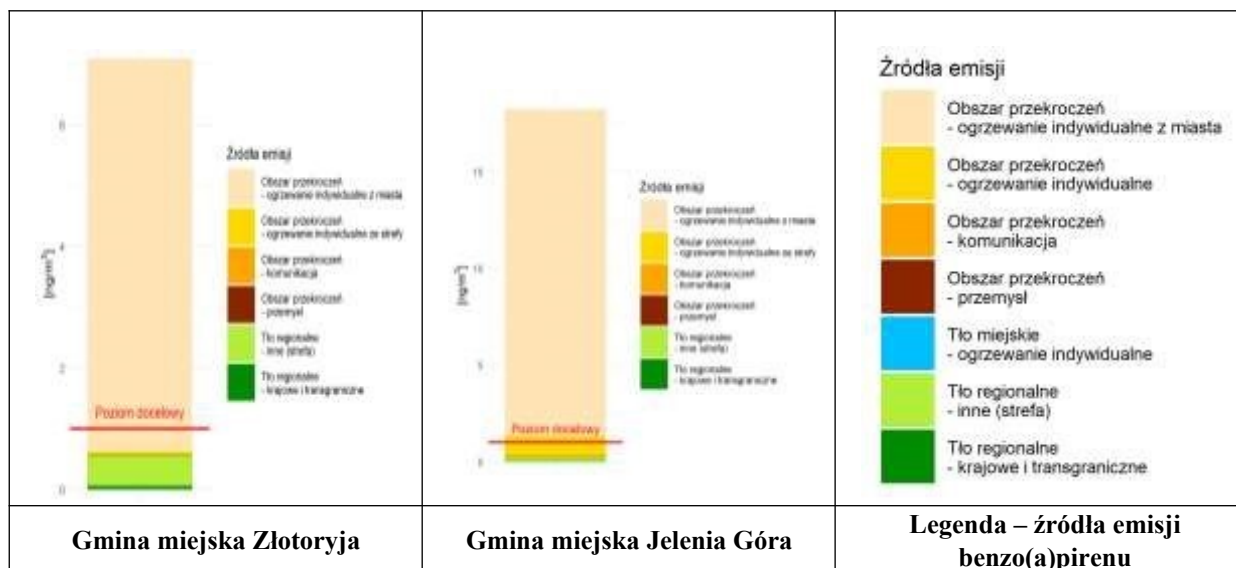

Rysunek 1-62 Udziały emisji benzo(a)pirenu z poszczególnych źródeł w maksymalnych stężeniach w gminach, w których wystąpiły przekroczenia poziomu dopuszczalnego pyłu w 2018 r.

W 2018 r. został wyznaczony jeden obszar średniego rocznego poziomu docelowego benzo(a)pirenu obejmujący większą część strefy. Dlatego udziały emisji w stężeniach pokazano w kilku wybranych gminach (w których również wystąpiły przekroczenia poziomu dopuszczalnego pyłu PM10). Analizy te wskazały, że:

- ☞ Zdecydowanie przeważa emisja z ogrzewania indywidualnego pochodząca z pozostałej części gminy (spoza obszaru przekroczeń) lub emisja z ogrzewania indywidualnego z obszaru przekroczeń;
- ☞ W niektórych gminach na stężenia B(a)P największy wpływ ma napływ ze strefy.

Obszary przekroczeń poziomu docelowego B(a)P w zdecydowanej większości są spowodowane emisją tego zanieczyszczenia z ogrzewania indywidualnego występującą zarówno w danym obszarze jak i pochodzącą z pobliskich miast.

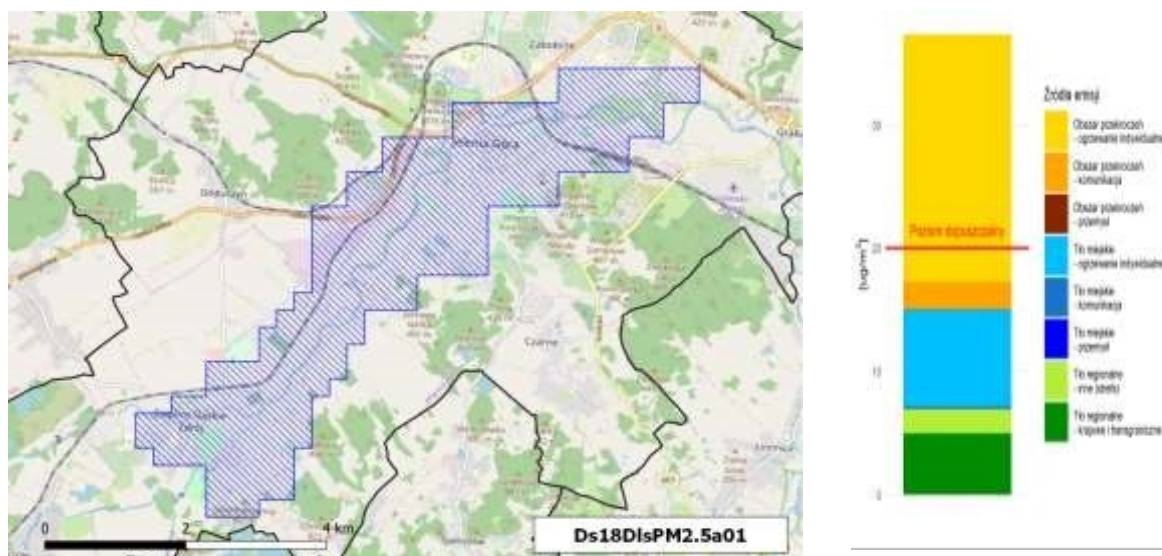

Rysunek 1-63 Obszar przekroczeń poziomu dopuszczalnego pyłu zawieszonego PM2,5 (faza II) Ds18DIsPM2,5a01 w strefie dolnośląskiej w gminie miejskiej Jelenia Góra, w 2018 r. wraz z udziałami źródeł emisji w maksymalnych stężeniach na obszarze przekroczeń



Rysunek 1-64 Obszar przekroczeń poziomu dopuszczalnego pyłu zawieszonego PM_{2,5} (faza II) Dz18DIsPM2,5a02 w strefie dolnośląskiej w gminie miejskiej Świdnica, w 2018 r. wraz z udziałami źródeł emisji w maksymalnych stężeniach na obszarze przekroczeń

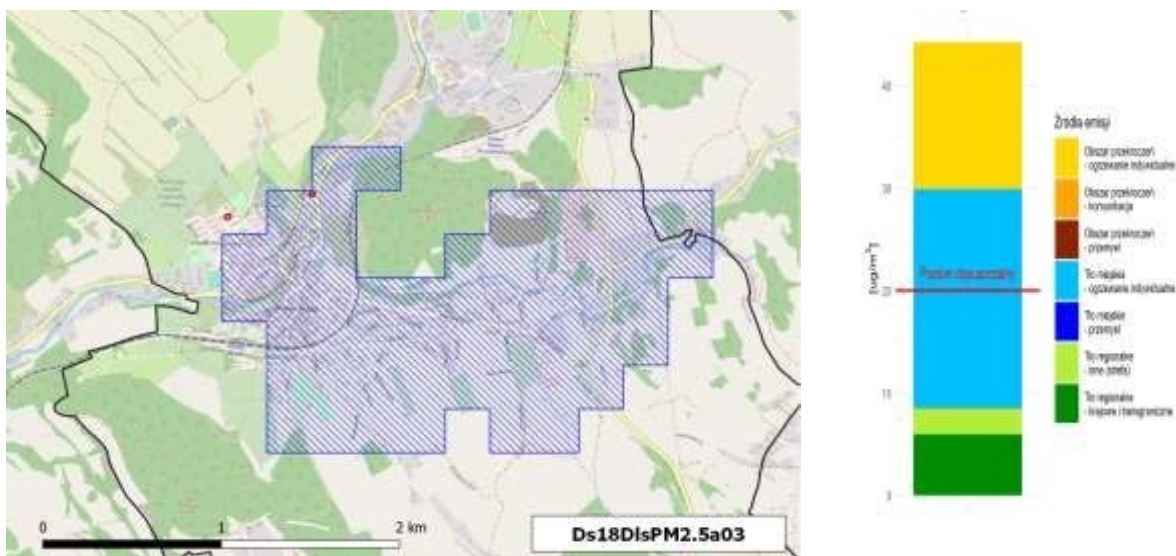

Rysunek 1-65 Obszar przekroczeń poziomu dopuszczalnego pyłu zawieszonego PM_{2,5} (faza II) Dz18DIsPM2,5a03 w strefie dolnośląskiej w gminie miejskiej Nowa Ruda i gminie wiejskiej Nowa Ruda, w 2018 r. wraz z udziałami źródeł emisji w maksymalnych stężeniach na obszarze przekroczeń

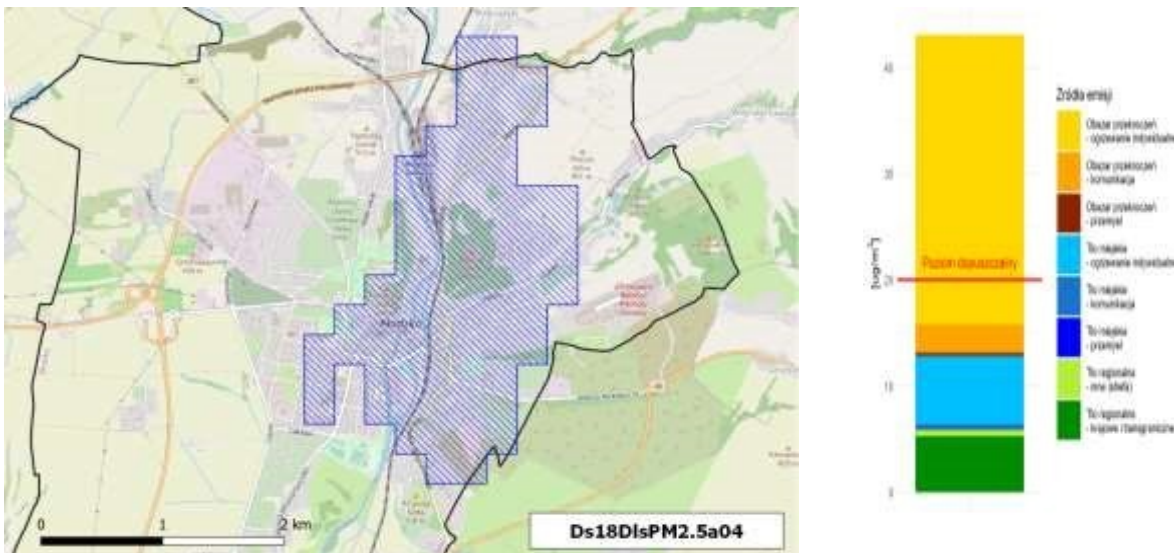

Rysunek 1-66 Obszar przekroczeń poziomu dopuszczalnego pyłu zawieszonego PM2,5 (faza II) Ds18DIsPM2,5a04 w strefie dolnośląskiej w gminie miejskiej Klodzko i gminie wiejskiej Klodzko, w 2018 r. wraz z udziałami źródeł emisji w maksymalnych stężeniach na obszarze przekroczeń



Rysunek 1-67 Obszar przekroczeń poziomu dopuszczalnego pyłu zawieszonego PM2,5 (faza II) Ds18DIsPM2,5a05 w strefie dolnośląskiej w gminie miejskiej Zgorzelec, w 2018 r. wraz z udziałami źródeł emisji w maksymalnych stężeniach na obszarze przekroczeń



Rysunek 1-68 Obszar przekroczeń poziomu dopuszczalnego pyłu zawieszonego PM_{2,5} (faza II) Ds18DisPM_{2,5}a06 w strefie dolnośląskiej w gminie miejskiej Lubań, w 2018 r. wraz z udziałami źródeł emisji w maksymalnych stężeniach na obszarze przekroczeń

W 2018 r. w obszarach przekroczeń średniego rocznego poziomu dopuszczalnego pyłu zawieszonego PM_{2,5} dla fazy II:

- Zdecydowanie przeważa emisja z ogrzewania indywidualnego z obszaru przekroczeń: w Jeleniej Górze (01), Świdnicy (02), w Kłodzku (04);
- W obszarze 3 w Nowej Rudzie przeważa emisja z ogrzewania indywidualnego z części miasta poza obszarem przekroczeń, ale również duży udział ma emisja z ogrzewania indywidualnego z obszaru przekroczeń;
- W Zgorzelcu (05) podobny udział w stężeniach PM_{2,5} w obszarze ma tło krajowe i transgraniczne oraz ogrzewanie indywidualne z miasta spoza obszaru przekroczeń.

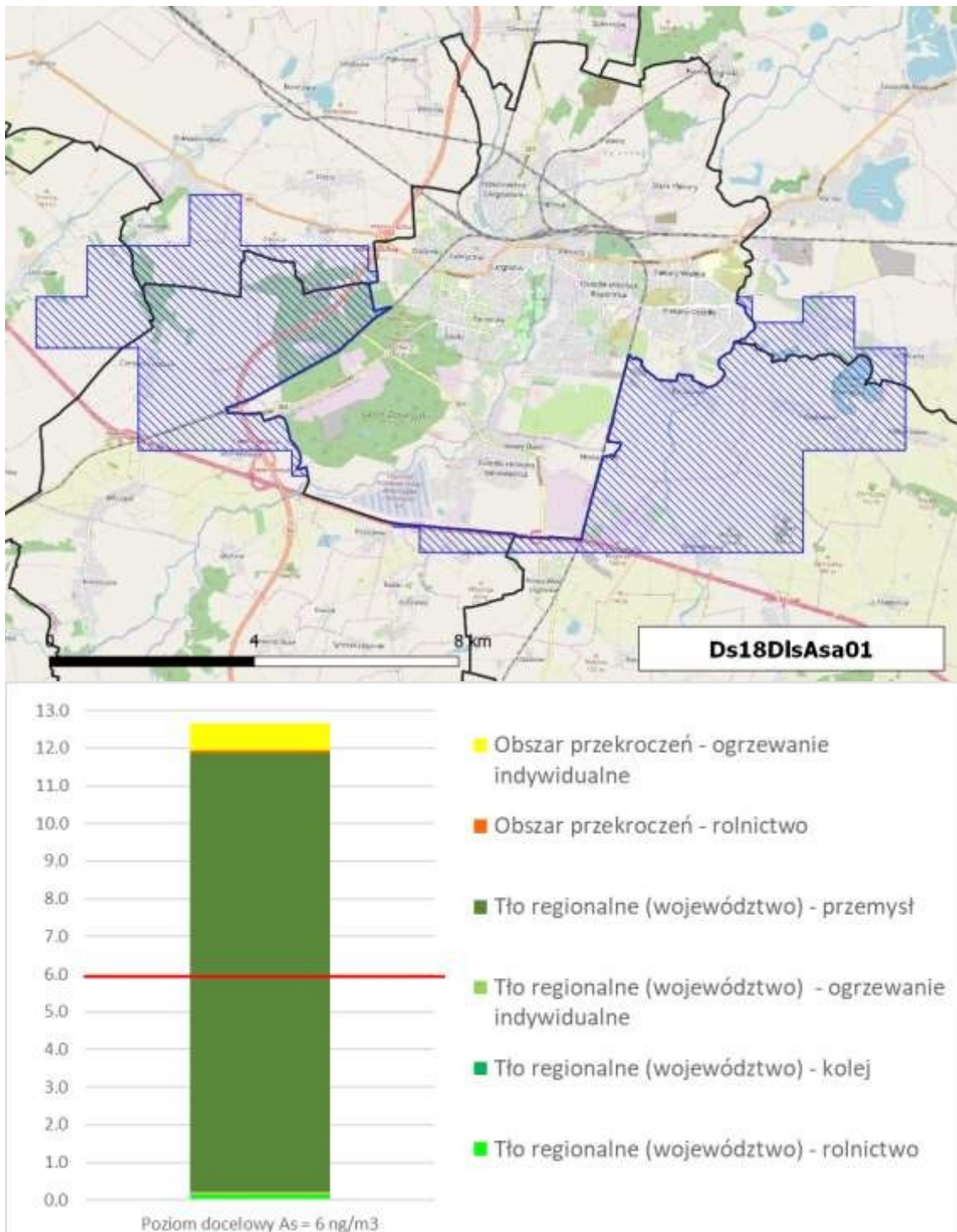

Rysunek 1-69 Obszar przekroczeń poziomu docelowego arsenu w pyłe PM10 Dz18DIsAsa01 w strefie dolnośląskiej w gminach wiejskich: Legnickie Pole i Krotoszyce w 2018 r. wraz z udziałami źródeł emisji w maksymalnych stężeniach na obszarze przekroczeń

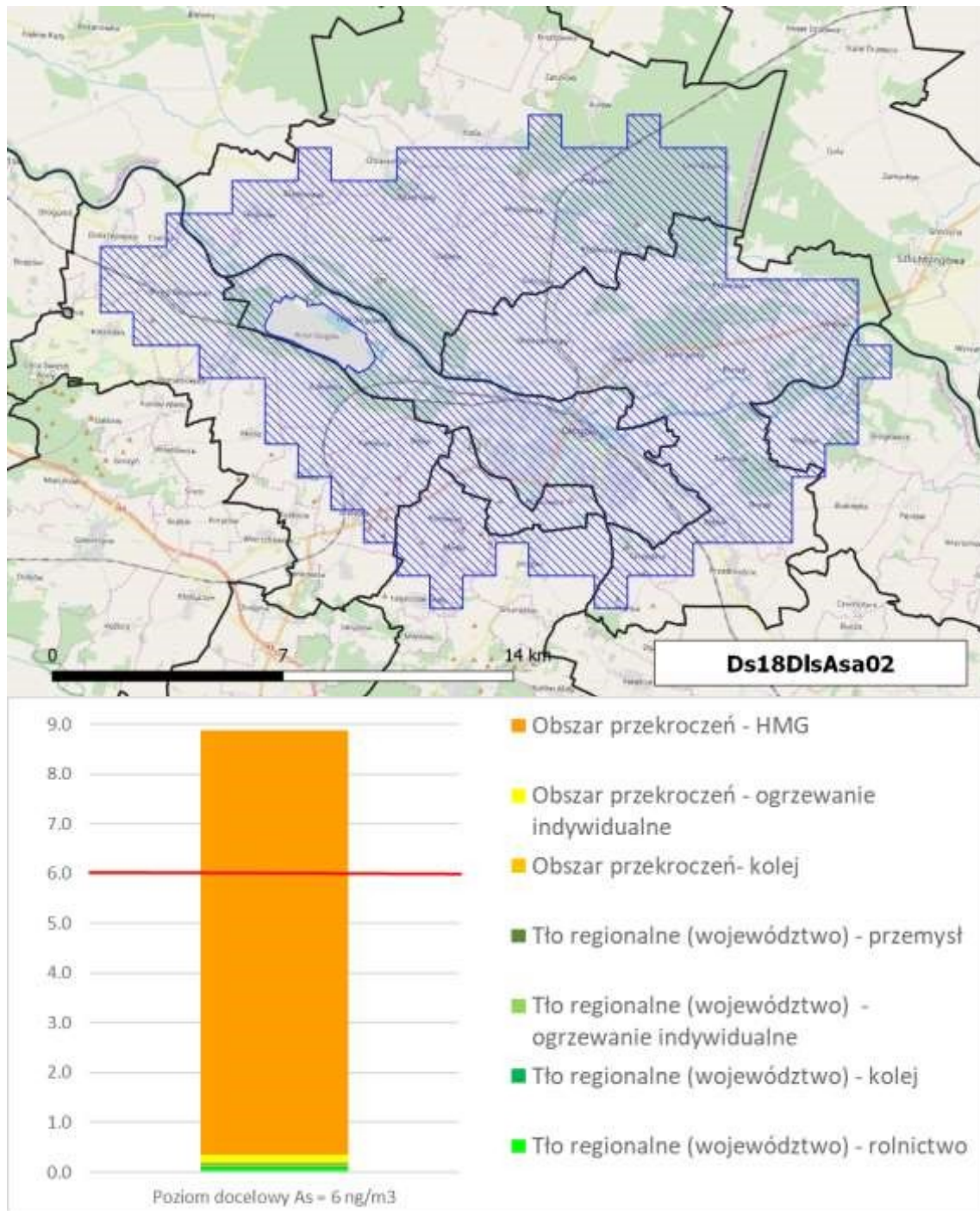

Rysunek 1-70 Obszar przekroczeń poziomu docelowego arsenu w pyłe PM10 Ds18DlsAsa02 w strefie dolnośląskiej w gminie miejskiej Głogów w 2018 r. wraz z udziałami źródeł emisji w maksymalnych stężeniach na obszarze przekroczeń

Ponadnormatywne stężenia arsenu w strefie dolnośląskiej związane są przemysłem metali nieżelaznych. W przypadku obszaru Ds18DlsAsa01 jest to wpływ emisji z Huty Miedzi Legnica oraz Instytutu Metali Nieżelaznych. Natomiast w obszarze Ds18DlsAsa02 dominuje udział Huty Miedzi Głogów.

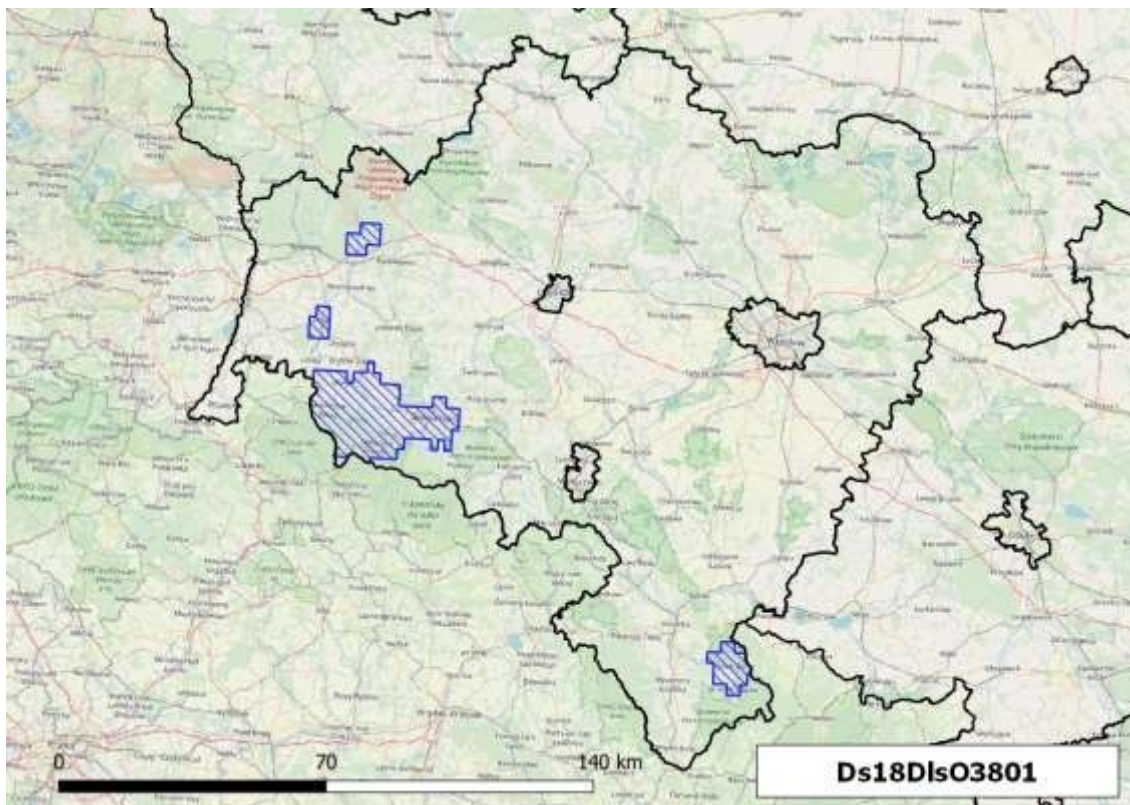

Rysunek 1-71 Obszar przekroczeń 8-godzinnego poziomu docelowego ozonu Ds18DIsO3801 dla kryterium ochrony zdrowia ludzi na terenie strefy dolnośląskiej w 2018 r.

Ozon jest zanieczyszczeniem wtórnym, powstającym w atmosferze w wyniku przemian chemicznych prekursorów ozonu przede wszystkim tlenków azotu (NO_x) i niemetanowych lotnych związków organicznych NMLZO. Ponadto ozon może formować się dziesiątki, a nawet setki kilometrów od miejsca, w którym jego zmierzone stężenie będzie przekraczać poziom docelowy. Dlatego niemożliwe jest przedstawienie informacji na temat procentowego udziału emisji w stężeniach tego zanieczyszczenia, w obszarach przekroczeń. Podstawowym źródłem tlenków azotu jest transport drogowy oraz spalanie paliw zarówno w przemyśle (w tym energetycznym) jak i w sektorze komunalno-bytowym. Natomiast emisja NMLZO w dużej części pochodzi z zastosowania rozpuszczalników i innych produktów w sektorze przemysłowym i usługowym. Dodatkowo znaczna część emisji NMLZO pochodzi ze źródeł naturalnych i jest związana z wegetacją roślinności.

Należy podkreślić, że w odniesieniu do analizy czynników kształtujących formowanie się ozonu, zdecydowanie większe znaczenie ma charakter emisji prekursorów tego zanieczyszczenia niż wielkość (ładunek) emisji. Wzmorzona emisja z indywidualnych systemów spalania występuje w okresie zimowym, co nie pokrywa się z warunkami meteorologicznymi sprzyjającymi formowaniu się ozonu. Najwyższe stężenia ozonu obserwowane są w okresie wiosenno-letnim. Emisja ze średnich lub dużych źródeł spalania natomiast, ze względu na parametry emitorów oraz sposób wprowadzania substancji do atmosfery, wpływa na kształtowanie się stężeń ozonu w znacznych odległościach od źródeł.

1.4 Wielkości poziomów substancji w powietrzu w strefach województwa dolnośląskiego

1.4.1 Substancje, dla których opracowano Program ochrony powietrza

Program opracowano dla stref i substancji zanieczyszczających powietrze dla których w ocenie rocznej za rok 2018 wskazano przekroczenia norm jakości powietrza i stwierdzono

konieczność realizacji działań naprawczych mających na celu poprawę jakości powietrza ze względu na ochronę zdrowia ludzi, czyli:

1. strefy aglomeracja wrocławska o kodzie PL0201, w związku z przekroczeniem poziomów dopuszczalnych pyłu zawieszonego PM10 oraz NO₂, poziomu docelowego benzo(a)pirenu oraz poziomu dopuszczalnego (faza II) pyłu zawieszonego PM2,5,
2. strefy miasto Legnica o kodzie PL0202, w związku z przekroczeniem poziomu dopuszczalnego pyłu zawieszonego pył PM10, poziomów docelowych benzo(a)pirenu i arsenu oraz poziomu dopuszczalnego (faza II) pyłu zawieszonego PM2,5,
3. strefy miasto Wałbrzych o kodzie PL0203, w związku z przekroczeniem poziomu dopuszczalnego pyłu zawieszonego PM10, poziomu docelowego benzo(a)pirenu oraz poziomu dopuszczalnego (faza II) pyłu zawieszonego PM2,5,
4. strefy dolnośląskiej o kodzie PL0204, w związku z przekroczeniem poziomu dopuszczalnego pyłu zawieszonego PM10, poziomów docelowych benzo(a)piren, arsenu i ozonu oraz poziomu dopuszczalnego (faza II) pyłu zawieszonego PM2,5.

1.4.1.1 Poziomy kryterialne jakości powietrza ustanowione ze względu na ochronę zdrowia ludności

W tabeli poniżej przedstawiono dopuszczalne poziomy stężenia substancji wyróżnione ze względu na ochronę zdrowia ludzi – do osiągnięcia i utrzymania w województwie dolnośląskim, a także dopuszczalną częstość ich przekraczania oraz terminy osiągnięcia, zgodnie z rozporządzeniem Ministra Środowiska z dnia 24 sierpnia 2012 r. w sprawie poziomów niektórych substancji w powietrzu

(Dz.U. z 2012 r., poz. 1031, z późn. zm.).

Zgodnie z definicją¹³, poziom dopuszczalny jest to poziom substancji, który ma być osiągnięty w określonym terminie i który po tym terminie nie powinien być przekraczany. Poziom dopuszczalny jest standardem jakości powietrza. Poziom docelowy natomiast jest to poziom substancji, który ma być osiągnięty w określonym czasie za pomocą ekonomicznie uzasadnionych działań technicznych i technologicznych. Został ustalony w celu unikania, zapobiegania lub ograniczania szkodliwego wpływu danej substancji na zdrowie ludzi lub środowisko jako całość. Poziom docelowy nie jest standem jakości powietrza.

Tabela 1-17 Poziomy dopuszczalne i docelowe substancji w powietrzu, termin osiągnięcia oraz dopuszczalne częstości przekraczania

Substancja	Okres uśredniania	Dopuszczalna liczba przekroczeń	Jednostka	Stężenie	Termin osiągnięcia
POZIOM DOPUSZCZALNY					
Pył PM2,5	rok	-	[µg/m ³]	25 ₁	2015
	rok	-		20 ₂	2020
Pył PM10	24h	35		50	2005
	rok	-		40	
NO ₂	1h	18		200	2010
	rok	-		40	
POZIOM DOCELOWY					
arsen	rok	-	[ng/m ³]	6	2013
B(a)P	rok	-	[ng/m ³]	1	2013

¹³ Art. 3 ustawy z dnia 27 kwietnia 2001 r. Prawo ochrony środowiska (Dz.U. z 2019 r. poz. 1396 z późn. zm.).

ozon	8h ₃	25 ₄	[µg/m ³]	120	2010
------	-----------------	-----------------	----------------------	-----	------

Źródło: Opracowanie własne na podstawie rozporządzenia Ministra Środowiska z dnia 24 sierpnia 2012 r. w sprawie poziomów niektórych substancji w powietrzu (Dz.U. z 2012 r., poz. 1031, z późn. zm.).

1stężenie dla fazy I

2stężenie dla fazy II

³ Maksymalna średnia ośmiogodzinna spośród średnich kroczących, obliczanych ze średnich jednogodzinnych w ciągu doby

⁴ Liczba dni z przekroczeniem poziomu docelowego w roku kalendarzowym uśredniona w ciągu kolejnych trzech lat

Dla standardu jakości powietrza odnoszącego się do stężeń średniorocznych pyłu zawieszonego PM_{2,5} określony został poziom dopuszczalny, który został podzielony na dwie fazy. W fazie I zakłada się obowiązywanie poziomu dopuszczalnego średniorocznego stężenia pyłu zawieszonego PM_{2,5} wynoszącego 25 µg/m³, natomiast w fazie II, od 1 stycznia 2020 r. obowiązuje średnioroczny poziom dopuszczalny wynoszący 20 µg/m³.

Załącznik nr 6 ww. rozporządzenia dla pyłu zawieszonego PM_{2,5} określa ponadto pułap stężenia ekspozycji, czyli poziom określony na podstawie wartości krajowego wskaźnika średniego narażenia, w celu ograniczenia szkodliwych skutków dla zdrowia ludzi. Pułap stężenia ekspozycji wynosi 20 µg/m³ i powinien zostać osiągnięty do 2015 r. Pułap stężenia ekspozycji jest standardem jakości powietrza.

Tabela 1-18 Pułap stężenia ekspozycji pyłu zawieszonego PM_{2,5} i termin jego osiągnięcia

Nazwa substancji	Okres uśredniania wyników pomiarów	Pułap stężenia ekspozycji [µg/m ³]	Termin osiągnięcia pułapu stężenia ekspozycji
Pył zawieszony PM _{2,5}	trzy lata kalendarzowe	20	2015

Ww. rozporządzenie w sprawie poziomów niektórych substancji w powietrzu określa ponadto poziomy informowania oraz alarmowe dla niektórych substancji:

Tabela 1-19 Poziomy informowania oraz alarmowe dla substancji w powietrzu

Nazwa substancji	Okres uśredniania wyników pomiarów	Poziom informowania [µg/m ³] ¹⁾	Poziom alarmowy [µg/m ³]
Pył zawieszony PM ₁₀	24 godziny	100	150
Ditlenek azotu	1 godzina	-	400 ³⁾
Ozon	1 godzina	180	240 ²⁾

¹⁾ Wartość progowa informowania społeczeństwa o ryzyku wystąpienia przekroczenia poziomu alarmowego ²⁾

Wartość występowania przez trzy kolejne godziny w punktach pomiarowych.

³⁾ Wartość występująca przez trzy kolejne godziny w punktach pomiarowych reprezentujących jakość powietrza na obszarze o powierzchni co najmniej 100 km² albo na obszarze strefy zależnie od tego, który z tych obszarów jest mniejszy.

1.4.1.2 Ocena dotrzymania pułapu stężenia ekspozycji

Zgodnie z załącznikiem nr 6 rozporządzeniem Ministra Środowiska z dnia 24 sierpnia 2012 r. w sprawie poziomów niektórych substancji w powietrzu (Dz.U. z 2012 r., poz. 1031, późn. zm.) dla pyłu zawieszonego PM_{2,5} określono pułap stężenia ekspozycji, czyli poziom wyznaczony na podstawie wartości krajowego wskaźnika średniego narażenia, w celu ograniczenia szkodliwych skutków dla zdrowia ludzi. Pułap stężenia ekspozycji wynosi 20 µg/m³ i powinien zostać osiągnięty do 2015 r. Zgodnie z obwieszczeniem Ministra Środowiska z dnia 17 września 2019 r. w sprawie wykazu miast o liczbie mieszkańców większej niż 100 tysięcy i aglomeracji, w których wartość wskaźnika średniego narażenia dla miast o liczbie mieszkańców większej niż 100 tysięcy i aglomeracji przekracza wartość pułapu stężenia ekspozycji oraz wykazu miast o liczbie mieszkańców większej niż 100 tysięcy i aglomeracji, w których wartość wskaźnika średniego narażenia dla miast o liczbie mieszkańców większej niż 100 tysięcy i aglomeracji nie przekracza wartości pułapu stężenia ekspozycji, wartość średniego wskaźnika narażenia w 2018 roku wyniosła dla¹⁴⁾:

¹⁴⁾ Obwieszczenie Ministra Środowiska z dnia 17 września 2019 r. (M.P. z 2019 r., poz. 895)

- ☒ aglomeracji wrocławskiej $22 \mu\text{g}/\text{m}^3$,
- ☒ miasta Legnica $25 \mu\text{g}/\text{m}^3$, ☒ miasta Wałbrzych $21 \mu\text{g}/\text{m}^3$.

We wszystkich powyższych strefach wartość średniego wskaźnika narażenia jest wyższa niż pułap stężenia ekspozycji, tak więc pułap stężenia ekspozycji nie jest dotrzymany w strefach województwa dolnośląskiego.

Dla strefy dolnośląskiej nie wyznacza się pułapu stężenia ekspozycji, gdyż jest to poziom substancji w powietrzu wyznaczony na podstawie wartości krajowego wskaźnika średniego narażenia, który z kolei jest wyznaczany w oparciu o wskaźnik średniego narażenia dla miast o liczbie mieszkańców większej niż 100 tysięcy i aglomeracji. Miasta o liczbie mieszkańców większej niż 100 tysięcy i aglomeracje są osobnymi strefami i nie wchodzą w skład strefy dolnośląskiej.

1.4.1.3 Ocena dotrzymania krajowego celu redukcji narażenia

Każdy kraj członkowski UE (Unii Europejskiej) w oparciu o krajowy wskaźnik średniego narażenia oraz kryteria określone w dyrektywie Parlamentu Europejskiego i Rady 2008/50/WE z dnia 21 maja 2008 roku w sprawie jakości powietrza i czystsze powietrze dla Europy musi określić krajowy cel redukcji narażenia na pył zawieszony PM_{2,5}.

Krajowy cel redukcji narażenia jest to procentowe zmniejszenie krajowego wskaźnika średniego narażenia dla roku odniesienia, w celu ograniczenia szkodliwego wpływu danej substancji na zdrowie ludzi, który ma być osiągnięty w określonym terminie.

Zgodnie z rozporządzeniem Ministra Środowiska z dnia 14 sierpnia 2012 r. w sprawie krajowego celu redukcji narażenia (Dz.U. z 2012 r., poz. 1030) krajowy cel redukcji narażenia planowany do osiągnięcia w terminie do dnia 1 stycznia 2020 r. dla stężenia pyłu zawieszonego PM_{2,5} w powietrzu wynosi $18 \mu\text{g}/\text{m}^3$.

Krajowy wskaźnik średniego narażenia na pył PM_{2,5} dla roku 2018 liczony jako średnia z lat 2016-2018 wyniósł $22 \mu\text{g}/\text{m}^3$, w związku z tym krajowy cel redukcji narażenia nie jest dotrzymany.

1.4.1.4 Źródła pochodzenia zanieczyszczeń i ich wpływ na zdrowie

Pył zawieszony

Pył zawieszony, w tym pyły PM₁₀ i PM_{2,5}, jest mieszaniną bardzo drobnych cząstek stałych i ciekłych, które mogą pochodzić z emisji bezpośredniej (pył pierwotny) lub też powstają w wyniku reakcji między substancjami znajdującymi się w atmosferze (pył wtórny). Pył zawieszony PM_{2,5} to w głównej mierze pył wtórny oraz bardzo drobne cząstki węgla w postaci węgla elementarnego oraz organicznego. Pewien udział w pyłach bardzo drobnym stanowi materia mineralna. Prekursorami pyłów wtórnych są przede wszystkim tlenki siarki, tlenki azotu i amoniak. W zależności od typu źródła emisji udział frakcji pyłu zawieszonego PM_{2,5} w pyłach zawieszonym PM₁₀ stanowi od kilkunastu do ponad 90%. Pozostałą część pyłu zawieszonego PM₁₀ stanowi pył emitowany pierwotnie ze źródeł lub większe cząstki mineralne. Największym udziałem frakcji PM_{2,5} w pyłach PM₁₀ charakteryzują się kategorie źródeł związane ze spalaniem paliw (czyli ogrzewanie indywidualne, spalanie w silnikach pojazdów itp.). To one są głównym źródłem emisji cząstek, które mogą ulegać przemianom oraz koagulacji tworząc tzw. aerozol nieorganiczny. Znacznie mniejszy udział mają procesy związane z produkcją lub rolnictwem, gdyż tam mamy do czynienia głównie z pyłem mineralnym, którego średnica przeważnie jest już większa niż 2,5 mikrometra.

Źródła pyłu zawieszonego w powietrzu można podzielić na antropogeniczne i naturalne.

Wśród antropogenicznych wymienić należy:

- ☒ źródła przemysłowe (energetyczne spalanie paliw i źródła technologiczne),

- ☐ transport samochodowy (pył ze ścierania opon oraz pył unoszony z powierzchni drogi),
- ☐ spalanie paliw w sektorze bytowo-gospodarczym. Źródła naturalne to przede wszystkim:
- ☐ pylenie roślin, ☐ erozja gleb, ☐ wietrzenie skał,
- ☐ aerozol morski.

Według rocznych krajowych raportów wykonywanych przez Krajowy Ośrodek Bilansowania i Zarządzania Emisjami (KOBiZE) największy udział w bilansie całkowitym emisji pyłów drobnych i bardzo drobnych ma sektor spalania paliw poza przemysłem, czyli między innymi ogrzewanie indywidualne budynków.

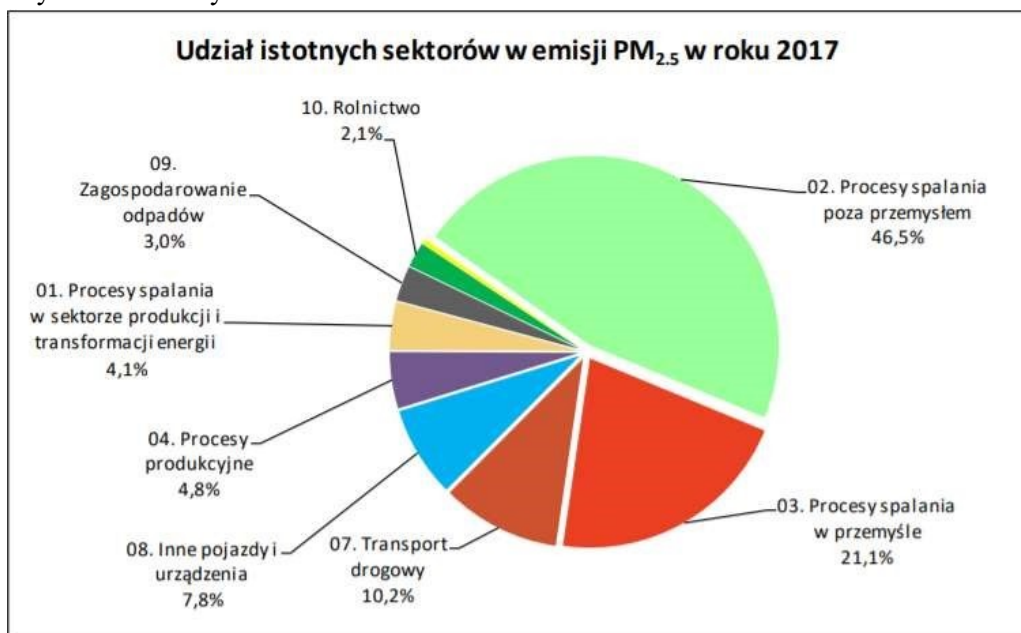

Rysunek 1-72 Udziały poszczególnych rodzajów emitentów w emisji pyłu zawieszonego PM_{2,5}

Źródło: IOŚ-PIB KOBiZE, Krajowy bilans emisji SO₂, NO_x, CO, NH₃, NMLZO, pyłów, metali ciężkich i TZO za lata 2015-2017 w układzie klasyfikacji snap raport syntetyczny, Warszawa 2019

Czynnikiem sprzyjającym szkodliwemu oddziaływaniu pyłu na zdrowie jest przede wszystkim wielkość cząstek. W pyłe zawieszonym całkowitym (TSP), ze względu na wielkość cząstek, wyróżnia się frakcje o ziarnach: powyżej 10 µm oraz poniżej 10 µm (pył zawieszony PM₁₀). Małe cząstki o średnicy mniejszej niż 10 mikrometrów (tj. 1/10 milimetra), mające średnicę zaledwie 2,5 mikrometra, są niezwykle niebezpieczne dla naszego zdrowia.

Raporty Światowej Organizacji Zdrowia (WHO) wskazują na znaczący wpływ pyłu zawieszonego PM_{2,5} na zdrowie ludzi. Według WHO frakcja PM_{2,5} uważana jest za wywołującą poważne konsekwencje zdrowotne, ponieważ ziarna o tak niewielkich średnicach mają zdolność łatwego wnikania do pęcherzyków płucnych, a stąd do układu krążenia, powodując dolegliwości począwszy od małych zmian chorobowych górnych dróg oddechowych i zaburzeniu czynności płuc, poprzez zwiększenie ryzyka objawów wymagających przyjęcia na izbę przyjęć lub podjęcia leczenia szpitalnego, do zwiększonego ryzyka zgonu przez obciążony układ krążenia i układ oddechowy oraz raka płuc. W szczególności skutkami długoterminowej ekspozycji na pył jest skrócona długość życia, która jest szczególnie powiązana z obecnością pyłu drobnego.

Grupami wysokiego ryzyka są osoby starsze, dzieci, oraz osoby mające problemy z układem krwionośnym i oddechowym.

Pył może powodować następujące problemy ze zdrowiem:

- ☐ podrażnienie górnych dróg oddechowych,

- ☞ kaszel,
- ☞ podrażnienie naskórka i śluzówki,
- ☞ alergię,
- ☞ trudności w oddychaniu,
- ☞ zmniejszenie czynności płuc,
- ☞ astmę,
- ☞ rozwój przewlekłego zapalenia oskrzeli,
- ☞ arytmie serca,
- ☞ atak serca,
- ☞ nowotwory płuc, gardła i krtani,
- ☞ przedwczesną śmierć związaną z niewydolnością serca lub chorobą płuc.

Jak wynika z raportów Światowej Organizacji Zdrowia (WHO), długotrwałe narażenie na działanie pyłu zawieszonego PM_{2,5} skutkuje skróceniem średniej długości życia. Szacuje się, że życie przeciętnego mieszkańca Unii Europejskiej jest krótsze z tego powodu o ponad 8 miesięcy. Życie statystycznego mieszkańca Polski, w stosunku do mieszkańca pozostałych krajów w UE, jest krótsze o kolejne 2 miesiące z uwagi na występujące w naszym kraju większe zanieczyszczenie pyłem.

W przypadku roślin pył, który osadza się na ich powierzchni, zatyka aparaty szparkowe oraz blokuje dostęp światła utrudniając tym samym fotosyntezę. Nie bez znaczenia jest też wpływ pyłu na inne elementy środowiska: obecność pyłu może prowadzić do ograniczenia widoczności (powstawanie mgieł), cząstki pyłu przenoszone są przez wiatr na duże odległości (do 2 500 km) i osiadają na powierzchni gleby lub wody, zanieczyszczając je. Skutki zanieczyszczenia drobnym pyłem unoszonym obejmują zmianę pH wód (podwyższenie kwasowości jezior i wód płynących), zmiany w bilansie składników pokarmowych w wodach przybrzeżnych i dużych dorzeczach, zanik składników odżywczych w glebie, wyniszczenie wrażliwych gatunków roślin na terenie lasów i upraw rolnych, a także niekorzystny wpływ na różnorodność ekosystemów.

Pył obecny w powietrzu może mieć również negatywny wpływ na walory estetyczne otaczającego krajobrazu. Zanieczyszczenia mogą uszkodzić kamień i inne materiały, w tym ważnych kulturowo obiektów takich jak rzeźby czy pomniki i budowle historyczne.

Benzo(a)piren

Benzo(a)piren jest głównym przedstawicielem wielopierścieniowych węglowodorów aromatycznych (WWA), których źródłem może być: spalanie paliw w silnikach spalinowych, spalanie odpadów w spalarniach, procesy przemysłowe (np. produkcja koksu), pożary lasów, dym tytoniowy, a także wszelkie procesy rozkładu termicznego związków organicznych przebiegające przy niewystarczającej ilości tlenu (np. ogrzewanie indywidualne paliwami stałymi, tzw. niska emisja). Nośnikiem benzo(a)pirenu w powietrzu jest pył, dlatego jego szkodliwe oddziaływanie jest ściśle związane z oddziaływaniem pyłu oraz jego specyficznymi właściwościami fizycznymi i chemicznymi.

Benzo(a)piren oddziałuje szkodliwie nie tylko na zdrowie ludzkie, ale także na roślinność, gleby i wodę. Wykazuje on małą toksyczność ostrą, zaś dużą toksyczność przewlekłą, co związane jest z jego zdolnością kumulacji w organizmie. Podobnie, jak inne WWA, jest kancerogenem chemicznym,

a mechanizm jego działania jest genotoksyczny, co oznacza, że reaguje z DNA, przy czym działa po aktywacji metabolicznej. W wyniku przemian metabolicznych benzo(a)pirenu w organizmie człowieka dochodzi do powstania i gromadzenia hydroksypochodnych benzo(a)pirenu o bardzo silnym działaniu rakotwórczym.

Przeciętny okres między pierwszym kontaktem z czynnikiem rakotwórczym, a powstaniem zmian nowotworowych wynosi ok. 15 lat, ale może być krótszy. Benzo(a)piren, podobnie jak inne WWA, wykazuje toksyczność układową, powodując uszkodzenie nadnerczy, układu chłonnego, krwiotwórczego i oddechowego.

Poza wymienionymi na wstępie źródłami powstawania WWA, w tym benzo(a)pirenu, podkreślić należy również, że mogą się one tworzyć podczas obróbki kulinarnej, kiedy topiący się tłuszcz (ulegający pirolizie) ścieka na źródło ciepła. Do pirolizy dochodzi także podczas obróbki żywności w temperaturze powyżej 200°C. Ilość tworzących się podczas obróbki szkodliwych związków (WWA) zależy od czasu trwania procesu, źródła ciepła i odległości pomiędzy żywnością a źródłem ciepła.

Benzo(a)piren jest zanieczyszczeniem powietrza, wody i gleby. Jego stężenie jest normowane w każdym z tych komponentów:

- ☞ w powietrzu normowane jest stężenie benzo(a)pirenu zawartego w pyłe zawieszonym PM10 – norma – 1 ng/m³,
- ☞ w wodzie pitnej – norma – 10 ng/dm³,
- ☞ w glebie – norma – 0,02 mg/kg suchej masy (gleby klasy A) i 0,03 mg/kg suchej masy (gleby klasy B).

W powietrzu WWA ulegają, pod wpływem działania promieni słonecznych, zjawisku fotoindukcji, które powoduje wzrost podatności do tworzenia się połączeń z materiałem genetycznym – DNA. Badania toksykologiczne i epidemiologiczne wskazują na wyraźną zależność pomiędzy ekspozycją na te związki, a wzrostem ryzyka powstawania nowotworów. Skrócenie statystycznej długości życia ludzkiego w Europie wynosi średnio 8,6 miesiąca (od ok. 3 miesięcy w Finlandii do ponad 13 miesięcy w Belgii, w Polsce ok. 8,5 miesiąca) (wg. oszacowań programu CAFE). **Ditlenek azotu**

W powietrzu występuje mieszanina różnych tlenków azotu (głównie NO i NO₂) – NO_x, jednak standaryzowane, jako zanieczyszczenie jest NO₂, dla którego określone są poziomy dopuszczalne.

Ditlenek azotu jest to gaz niepalny, silnie toksyczny, nie tworzy mieszaniny wybuchowej z powietrzem, jest silnie utleniający.

Tlenki azotu są prekursorami powstających w glebie związków rakotwórczych i mutagennych. Po utlenieniu w obecności pary wodnej, mają również udział w tworzeniu kwaśnych deszczy i ich niszczącym działaniu.

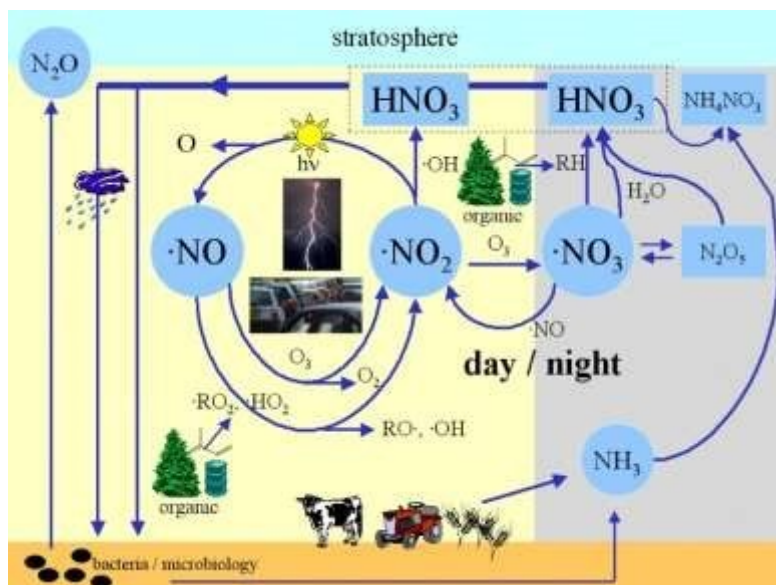

Rysunek 1-73 Reakcje chemiczne zachodzące w powietrzu z udziałem tlenków azotu **Objaśnienia: day - dzień, night - noc, organic - materia organiczna, bacteria - bakterie**

Autor: Elmar Uherek

NO_x ($\text{NO} + \text{NO}_2$) bierze udział w bardzo wielu reakcjach chemicznych zachodzących w atmosferze. Tlenki azotu są jednymi z groźniejszych składników zanieczyszczających atmosferę. Uważa się je za prawie dziesięciokrotnie bardziej szkodliwe od tlenku węgla, a kilkukrotnie od tlenków siarki. Cały szereg reakcji fotochemicznych, w których uczestniczą tlenki azotu, czyni się odpowiedzialnymi za powstanie tzw. smogu, zjawiska klimatycznego dezorganizującego normalną działalność człowieka i szczególnie niebezpiecznego dla żywych organizmów.

Trójhydrat kwasu azotowego tworzy cząsteczki, powodujące powstawanie dziury ozonowej.

Tlenki azotu, jako gazy pełnią istotną rolę w tworzeniu się i rozpadzie ozonu w troposferze.

Tlenek azotu i dwutlenek azotu obecne w powietrzu atmosferycznym powstają zarówno w wyniku naturalnych zjawisk, takich jak wyładowania elektryczne, wybuchy wulkanów, aktywność bakterii jak i procesów wywołanych działalnością człowieka. Głównym źródłem emisji zarówno tlenku, jak i dwutlenku azotu są zjawiska naturalne, jednak pod względem szkodliwego wpływu na ludzkie zdrowie źródła te można uznać za mało istotne.

Związki te występują przede wszystkim w środowiskach miejskich, gdzie powstają na skutek działalności człowieka. Źródłem ich emisji są wymagające wysokich temperatur procesy spalania z dostępem powietrza. Oba te związki występują w gazach spalinowych, ale przeważa tlenek azotu. Głównymi antropogenicznymi źródłami emisji dwutlenku azotu do atmosfery są:

1. Spalanie paliw stałych, ciekłych i gazowych lub ich mieszanin, w rezultacie, których otrzymuje się energię cieplną – energetyka przemysłowa.
2. Reakcje spalania przebiegające w ruchomych lub stacjonarnych silnikach spalinowych – środki transportu.
3. Procesy, w których wysoka temperatura jest niezbędnym warunkiem prawidłowego przebiegu operacji technologicznych – proces wielkopiecowy w hutnictwie żelaza i stali, proces martenowski i konwertorowy, proces realizowany w elektrycznych łukowych piecach hutniczych, spawanie elektryczne i gazowe.
4. Techniki, które emitują tlenki azotu w następstwie reakcji chemicznych – przemysł syntezy chemicznej.
5. Reakcje pełnego lub powierzchniowego roztwarzania metali lub ich stopów w kwasie azotowym – przemysł odczynnikowy lub obróbki gotowych detali.
6. Wydzielanie do atmosfery w sposób okresowy lub ciągły, o stałym lub zmieniającym się w czasie natężeniu emisji:
 - materiały wybuchowe,
 - gazy postrzałowe, występujące w kopalniach,
 - odpadki rolnicze – tlenki azotu są emitowane do powietrza atmosferycznego w wyniku szybkiego rozkładu materiału roślinnego, zachodzącego w zielonych silosach,
 - palenie papierosów.

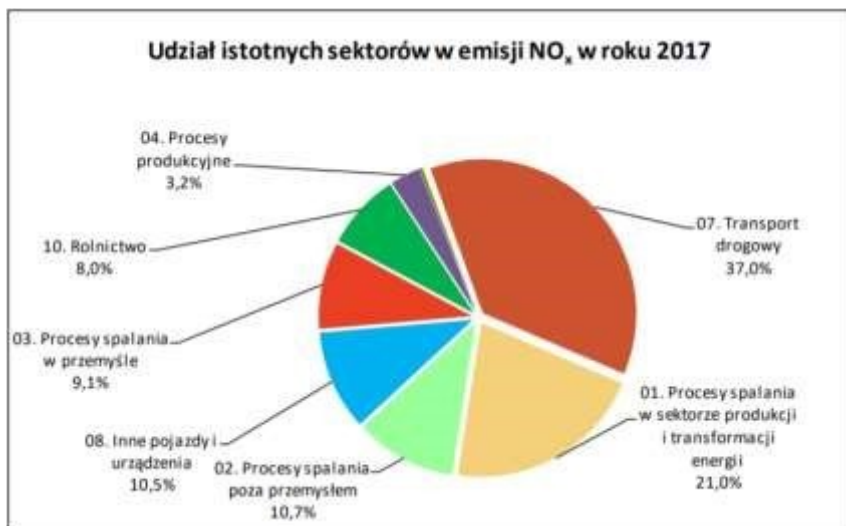

Rysunek 1-74 Udziały poszczególnych rodzajów emitentów w emisji tlenków azotu

Źródło: IOŚ-PIB KOBiZE, Krajowy Bilans Emisji SO₂, NO_x, CO, NH₃, NMLZO, pyłów, metali ciężkich i TZO za lata 2015/2017 w układzie klasyfikacji SNAP raport syntetyczny, Warszawa 2019 r.

Według rocznych krajowych raportów wykonywanych przez Krajowy Ośrodek Bilansowania i Zarządzania Emisjami (KOBiZE) największy udział w bilansie całkowitym emisji tlenków azotu ma sektor transportu drogowego, a drugim pod względem wielkości są procesy spalania w sektorze produkcji i transformacji energii.

Ditlenek azotu w wysokich stężeniach może być bardzo niebezpieczny dla zdrowia. Przy krótkim narażeniu działa on drażniąco na spojówki oraz śluzówki nosa i gardła. Podrażnia także układ oddechowy, może wywołać duszności, kłucie w klatce piersiowej, przyczynić się do skrócenia oddechu i zwiększyć podatność na infekcje dróg oddechowych – szczególnie w przypadku dzieci i osób

z obniżoną odpornością. U osób cierpiących na astmę NO₂ może powodować zwiększenie reaktywności oskrzeli, a u osób zmagających się z przewlekłą chorobą obturacyjną płuc dodatkowo ograniczyć sprawność tego narządu.

Skutki długotrwałej ekspozycji na nadmierne stężenie NO₂ są bardziej poważne. Mają wpływ na rozwój poważnych schorzeń, takich jak:

- ☞ astma oskrzelowa,
- ☞ przewlekła obturacyjna choroba płuc,
- ☞ choroby układu sercowo-naczyniowego,
- ☞ nowotwory, w szczególności płuc i piersi.

W samej Polsce liczba zgonów przypisywanych długotrwałej ekspozycji na NO₂ szacowana jest na 1,6 tys. rocznie. Warto nadmienić, że tlenki azotu szkodzą nam również w sposób pośredni. Są one bowiem prekursorami powstających w glebach związków rakotwórczych, które mogą przenikać do żywności. W tym przypadku ich wpływ na zapadalność na choroby przewlekłe i, w konsekwencji, śmiertelność jest bardzo trudny do oszacowania.

Arsen

Arsen (As) to pierwiastek chemiczny sklasyfikowany jako niemetal¹⁵, występujący w kilku odmianach alotropowych. Arsen występuje praktycznie we wszystkich elementach naszego środowiska: wodzie, glebie, atmosferze i biosferze.

¹⁵ US-EPA, Locating and estimating air emissions from sources of arsenic and arsenic compounds, 1998 r.

W przyrodzie arsen najczęściej jest rozpowszechniony w związkach z tlenem, siarką oraz chlorem, w skorupie ziemskiej tworzy ponad 200 minerałów, z których popularniejsze są siarczki typu $M^{2+}AsS$ (gdzie M to metal na drugim stopniu utlenienia) oraz arsenki (m.in.: arsenopiryt $FeAsS$, realgar As_2S_2 i aurypigment As_2S_3). Zawartość arsenu w rudach miedzio- i ołowionośnych może zawierać się od ilości śladowych do 2-3 %. Czysty arsen, w postaci stałej otrzymuje się z pyłu z gazów pochodzących z wygrzewania rud bez dostępu powietrza lub przez redukcję arseniku (As_2O_3) węglem drzewnym. Wykorzystywany jest on w środkach konserwacji drewna, elektronice, farmacji, rolnictwie, produkcji szkła i ceramiki oraz farbiarstwie i drukarstwie.

W powietrzu arsen przeważnie istnieje w postaci mieszanki arseninów (As_2O_3 lub jako sole odpowiednich kwasów) i arsenianów (As_2O_5 lub sole odpowiednich kwasów) jako składnik pyłu o średnicy cząstki mniejszej niż $2 \mu m$, czyli praktycznie zachowuje się jak gaz. Czas związania arsenu z cząstką pyłu zależy od wielkości cząstki oraz warunków meteorologicznych, ale typowo jest to 9 dni. Arsen do powietrza może przedostawać się również w postaci aerozolu. Poziomy stężenie arsenu w powietrzu zależą od odległości od źródeł, wysokości komina oraz prędkości wiatru. Największe stężenia arsenu na świecie obserwuje się w pobliżu obiektów związanych z przetwórstwem i produkcją metali nieżelaznych (głównie ołowiu oraz miedzi), podczas gdy emisja związana ze spalaniem węgla wiąże się z dużo niższymi stężeniami, za to na znacznie szerszym obszarze.

Naturalnym źródłem arsenu w powietrzu są erupcje wulkanów oraz pożary lasów, a w mniejszym stopniu ługowanie skał osadowych i magmowych, falowanie powierzchni mórz, procesy mikrobiologiczne. Wśród źródeł antropogenicznych emisji arsenu wymienia się:

- uboczną emisję w wyniku procesów wydobywania i hutnictwa rud metali nieżelaznych (miedź, ołów, nikiel), również przy przetopie wtórnym metali nieżelaznych,
- spalanie paliw kopalnianych (głównie węgla brunatnego i kamiennego) – wielkość emisji zależy od zawartości arsenu w paliwie,
- nawożenie gleb.

W wodzie arsen podlega takim procesom chemicznym i fizycznym jak: redukcja, utlenianie, metylacja i demetylacja, wytrącanie i adsorpcja. Istotnymi czynnikami wpływającymi na szybkość i jakość wyżej wymienionych procesów są: pH, potencjał redox wody, stężenie siarczków, stężenie żelaza, temperatura, zasolenie, zawiesina i zmiany natężenia przepływu (w przypadku rzek) oraz organizmy żywe znajdujące się w wodzie.

Wody gruntowe charakteryzują się bardzo dużym zakresem występowania w nich związków arsenu. Przyczynami występowania arsenu w wodach podziemnych są m.in.: procesy geotermalne, działalność wydobywcza, działalność przemysłowa. Arsen w wodach podziemnych występuje głównie w postaci nieorganicznej. Tworzy oksyaniony, które są dobrze rozpuszczalne w wodzie gruntowej, ponieważ posiada ona odpowiednie pH (6,5 - 8,5). Dodatkowo dzieje się tak, zarówno w warunkach utleniających jak i redukujących. Dlatego wody te mogą zawierać bardzo duże ilości tego pierwiastka.

Podstawowym czynnikiem, który decyduje o zawartości arsenu w glebie jest rodzaj skał macierzystych, na których powstały gleby. Zwiększoną zawartością arsenu charakteryzują się tereny aktywne wulkanicznie. Warstwa humusowa gleb posiada wysoką zdolność akumulowania metali ciężkich, tworząc dla nich naturalną barierę, zatem lasy bogate w próchnicę będą wykazywały większe stężenie arsenu niż gleby piaszczyste.

Arsen jest związkiem o silnych właściwościach kancerogennych i toksycznych. Do organizmu człowieka arsen może dostawać się drogą pokarmową np. poprzez picie zanieczyszczonej wody, jak również drogą oddechową. Dawka arsenu bezpieczna dla dorosłego człowieka to: 10–15 $\mu g/d$; NDS: 0,01 mg/m^3 (arsen i jego związki nieorganiczne w przeliczeniu na arsen); dawka toksyczna 5–50 mg/d^{16} . Działanie toksyczne arsenu przejawia się w powinowactwie do wielu enzymów i blokowaniu ich działania. W konsekwencji zostaje upośledzone oddychanie wewnątrzkomórkowe, następują

16 <http://farmacja.cm-uj.krakow.pl/~oam/dow10/arsen.pdf>

zaburzenia przemiany lipidów i węglowodanów, a następnie dochodzi do zmian zwyrodnieniowych w narządach mięsnych. Związki arsenu wykazują również utajone działanie nowotworowe i teratogenne.

Związki arsenu kumulują się w organizmie w tkankach bogatych w keratynę, takich jak: włosy, paznokcie, skóra oraz w nabłonku przewodu pokarmowego. Objawy zatrucia przewlekłego występują zwykle po kilku latach. Mogą nimi być nowotwory skóry, płuc, nerek, wątroby. Sam długotrwały kontakt skóry z pyłem arsenowym może wywołać kilkanaście odmian nowotworu skóry. Bardzo często jednak przewlekłe zatrucia doprowadzają jedynie do zwykłych zmian skórnych – rogowacenie, pigmentacja skóry, wypadanie włosów, zapalenia skórne, upośledzenie wzrostu paznokci.

Ozon

Ozon (O_3) to odmiana alotropowa tlenu. Cząsteczki tlenu, którym oddychamy i który jest podstawowym składnikiem powietrza, są zbudowane z dwóch atomów tlenu (O_2), w skład cząsteczki ozonu wchodzi natomiast trzy atomy tlenu (O_3). Ten trzeci atom tlenu sprawia, iż ozon w przeciwieństwie do dwuatomowej cząsteczki tlenu jest silnym utleniaczem fotochemicznym.

Ta właściwość powoduje, że ozon w górnej warstwie atmosfery – stratosferze, absorbuje prawie całkowicie niezwykle szkodliwe dla organizmów żywych, promieniowanie nadfioletowe o długości fali poniżej 295 nm. Dzięki czemu do powierzchni ziemi dociera tylko kilka procent biologicznie czynnego promieniowania UV.

Natomiast ozon w dolnej warstwie atmosfery – troposferze jest zanieczyszczeniem powietrza, które negatywnie wpływa na zdrowie ludzi.

Ozon powstający przy powierzchni ziemi jest zanieczyszczeniem wtórnym i powstaje w wyniku reakcji fotochemicznych tlenków azotu i lotnych związków organicznych w atmosferze. Reakcje te przyspiesza wysoka temperatura powietrza oraz słoneczna pogoda, dlatego najwyższe stężenia ozonu przy powierzchni ziemi występują wiosną i latem.



Rysunek 1-75 Cykl powstawania ozonu troposferycznego

Źródło: Redakcja Anita Bokwa, Marek Walczak, *Encyklopedia Klimatologiczna ESPERE: wykorzystanie nowych mediów w edukacji*, Wyd. UJ, Kraków, 2005 r..

Powyżej zaprezentowano cykl tworzenia ozonu. Proces zaczyna się na terenach wiejskich wokół miast i ma następujący przebieg:

- ditlenek azotu NO_2 jest fotolizowany przez promieniowanie słoneczne i tworzy atomy O i tlenek azotu NO,
- atomy O reagują z tlenem cząsteczkowym w powietrzu i tworzą ozon (O_3),
- tlenek azotu NO reaguje z rodnikami nadtlenowymi $\text{RO}_2\cdot$ i znów tworzy NO_2 ,
- pewna część ozonu jest zużyta przez NO w zależności od stężenia rodników nadtlenowych $\text{RO}_2\cdot$.

Ostatecznie rodniki są zużywane i powstaje ozon, podczas gdy tlenki azotu są zawsze powtórnie przetworzone. Tworzeniu się ozonu sprzyja zawartość w powietrzu rodników nadtlenowych i tlenków azotu, jednak istotnym parametrem jest ilość dostarczonego światła, które jest katalizatorem zachodzących reakcji. Dlatego najczęściej zagrożenia wysokimi stężeniami ozonu występują w czasie gorących, słonecznych i niemalże bezwietrznych dni (pogoda wyżowa).

Istotną cechą ozonu jest jego wysoka reaktywność – ozon łatwo ulega przemianom chemicznym. Jego redukcja w powietrzu może być także skutkiem procesów suchej i mokrej depozycji.

Większość przypadków występowania podwyższonych stężeń ozonu oraz przekroczeń jest skutkiem napływu oraz występowania warunków meteorologicznych sprzyjających formowaniu się tej substancji. W szczególnych przypadkach jednak występowanie podwyższonych stężeń może być skutkiem przenoszenia drogą transportu adwekcyjnego zanieczyszczeń z obszarów zurbanizowanych na obszary otaczające, czyli oddziaływania miejskiej wyspy ciepła.

Zjawisko to wiąże się z zaburzeniem bilansu cieplnego na skutek zróżnicowania pokrycia terenu w mieście i na jego obrzeżach. Budynki, drogi i chodniki mają dużą pojemność cieplną – w ciągu dnia pochłaniają energię słoneczną, a w nocy ją oddają. Powstaje wówczas w mieście i jego terenie obrzeżnym tzw. bryza miejska. W dzień nagrzewa się centrum, ciepłe lekkie powietrze unosi się i powstaje strefa niskiego ciśnienia – zanieczyszczenia są przemieszczane na obszary podmiejskie. Obrzeża miasta, gdzie dominują tereny otwarte i zielone szybciej się ochładzają niż budynki i powstaje strefa niskiego ciśnienia z chłodnym powietrzem. Następuje naturalny ruch powietrza ze stref zewnętrznych miasta do centrum.

Potwierdzeniem tego zjawiska jest występowanie podwyższonych stężeń ozonu na stacjach pomiarowych lokalizowanych wokół dużych aglomeracji miejskich oraz występowanie najwyższych wartości w godzinach popołudniowych.

Ze względu na specyfikę ozonu, trudno jest wskazać główne źródła emisji odpowiadające za przekroczenia. Ozon ma zdolność przenoszenia się na duże odległości, dlatego jego stężenia na obszarze Polski w dużej mierze zależą od stężeń ozonu w masach powietrza napływających nad teren naszego kraju – głównie z południowej i południowo-zachodniej Europy. Duży stopień skomplikowania procesów fizykochemicznych przebiegających w atmosferze związanych z występowaniem niemetanowych lotnych związków organicznych oraz tlenków azotu, mających wpływ na powstawanie ozonu powoduje, że bardzo trudno jest określić zależności pomiędzy emisją prekursorów ozonu, a występowaniem ozonu w troposferze.

Ponadto, nie jest możliwe zidentyfikowanie konkretnych źródeł emisji prekursorów ozonu zlokalizowanych na obszarze konkretnego państwa, mających bezpośredni wpływ na formowanie się stężeń ozonu w Polsce. Nie ma także możliwości określenia w jakim stopniu stężenia ozonu na terenie Polski są wynikiem przemian chemicznych stymulowanych prekursorami z Polski, a w jakim stopniu są związane z adwekcją przetransformowanych mas powietrza zawierających wysokie stężenia ozonu.

Podstawowymi źródłami antropogenicznymi niemetanowych lotnych związków organicznych i tlenków azotu są m.in.:

- ☞ spalanie paliw w transporcie,
- ☞ przemysł i duże źródła spalania paliw,
- ☞ drobny przemysł, taki jak drukarnie,
- ☞ stacje benzynowe,

- ☐ produkty chemiczne, takie jak niektóre gatunki farb i środków czyszczących,
- ☐ spalanie paliw w samolotach, lokomotywach spalinowych, sprzęcie budowlanym oraz sprzęcie ogrodowym.

Bardzo istotny udział w formowaniu ozonu (emisji LZO i związków azotowych) mają również źródła naturalne, głównie tereny zielone i gleby.

Na terenach leśnych węglowodory warunkujące możliwość powstawania ozonu są rezultatem wydzielania, zwłaszcza przez drzewa iglaste, lotnych związków organicznych w postaci olejków eterycznych, np. terpenów. Lotne związki organiczne (LZO) pochodzą również z procesów związanych z działalnością człowieka, występują bowiem jako produkty uboczne w wielu procesach przemysłowych. Lotne związki organiczne stanowią grupę organicznych zanieczyszczeń powietrza o charakterystycznych właściwościach. Łatwo ulegają przemianie z fazy ciekłej do gazowej. W powietrzu można zidentyfikować ponad 300 niemetanowych LZO, głównie związki alifatyczne od C2 do C10 (od dwóch do dziesięciu atomów węgla w cząsteczce) i aromatyczne, w szczególności benzen i jego pochodne (BTX).

W średnich szerokościach geograficznych stężenia ponadnormatywne ozonu są w znacznej mierze związane czynnikami naturalnymi, niezwiązanymi z działalnością człowieka, w tym szczególnie z czynnikami meteorologicznymi (adwekcja mas powietrza, wysokie nasłonecznienie, brak wiatru). Działalność ludzka natomiast przyczynia się do tworzenia się ozonu poprzez emisję prekursorów, czyli tlenków azotu oraz niemetanowych lotnych związków organicznych.

Stężenie ozonu może osiągnąć niebezpieczny poziom szczególnie podczas dni ze słoneczną i upalną pogodą ze stosunkowo lekkim wiatrem.

Ozon, który w wysokich warstwach atmosfery spełnia rolę filtra dla promieniowania ultrafioletowego, w warstwie przyziemnej jest zanieczyszczeniem i wykazuje szkodliwe działanie zarówno na ludzi jak i na ekosystemy.

Ozon jest gazem reaktywnym i drażniącym, co przy wysokich stężeniach prowadzi u ludzi do problemów z układem oddechowym, takich jak pokasywanie, duszności czy podrażnienie gardła. Nawet przy stosunkowo niskim poziomie stężeń, ozon może powodować podrażnienie i stany zapalne układu oddechowego, zwłaszcza podczas aktywności fizycznej. Wysokie stężenia ozonu mogą spowodować zapalenie płuc i oskrzeli oraz nasilić ataki astmy. Organizm człowieka próbuje chronić przed ozonem pęcherzyki płucne, jednak nie wchłanianie ozonu oznacza także dostarczanie mniejszych ilości tlenu. Mniej tlenu powoduje, że serce musi ciężiej pracować. Bardziej narażeni są przede wszystkim ludzie, którzy już mają problemy zdrowotne (np. astmę). Badania medyczne wykazały, że ozon niszczy tkankę płucną, a jej regeneracja może potrwać nawet do kilku dni od momentu narażenia.

Grupy, które są szczególnie wrażliwe na działanie ozonu to:

- ☐ osoby z chorobami dróg oddechowych (np. astma),
- ☐ dzieci i osoby w podeszłym wieku, ☐ osoby aktywne fizycznie.

Jednak podwyższone stężenia ozonu oddziałują negatywnie na wszystkich ludzi, bez względu na ich stan zdrowotny.

Wpływ ozonu przyziemnego na organizmy i ekosystemy polega między innymi na:

- ☐ zmianach w procesie wzrostu rośliny,
- ☐ zwiększonej podatności na biotyczne i abiotyczne czynniki stresogenne,
- ☐ zakłóceniach w owocowaniu,
- ☐ obumarciach roślin,
- ☐ zmianach w składzie i zubożeniu gatunków,
- ☐ zakłóceniach w łańcuchu pokarmowym,
- ☐ zmianach w obiegu pierwiastków,

- ☐ obniżeniu wydajności ekosystemu połączonym z utratą stabilności i zdolności do samoregulacji.

1.4.2 Metody stosowane przy ocenie poziomów substancji w powietrzu

Do oceny rocznej jakości powietrza za 2018 rok w strefach województwa dolnośląskiego¹⁷ wykorzystano następujące metody:

- ☐ codzienne pomiary manualne prowadzone w stałych punktach (dla pyłu zawieszonego PM10 i PM2,5),
- ☐ pomiary manualne prowadzone codziennie w stałych punktach (dla zanieczyszczeń w pyłe PM10: Pb, As, Cd, Ni, B(a)P i oznaczane w próbach łączonych),
- ☐ pomiary wysokiej jakości, automatyczne ciągłe (dla zanieczyszczeń: SO₂, NO₂, NO_x, CO, C₆H₆, O₃, PM10 i PM2,5),
- ☐ wyniki obliczenia stężeń zanieczyszczeń przy powierzchni ziemi modelem jakości powietrza GEM-AQ za rok 2018 wykonane przez Instytut Ochrony Środowiska – Państwowy Instytut Badawczy – wykorzystano w metodach obiektywnego szacowania służących do wyznaczenia obszarów przekroczeń dla pyłu zawieszonego PM10 oraz benzo(a)pirenu.

W Programie ochrony powietrza dla województwa dolnośląskiego w celu wyznaczenia, w obszarach przekroczeń poziomów dopuszczalnych pyłu zawieszonego PM10 i PM2,5, a także NO₂ oraz poziomów docelowych benzo(a)pirenu i arsenu, szacunkowego poziomu tła regionalnego, przyrostu tła miejskiego oraz przyrostu lokalnego stężeń substancji w powietrzu zastosowano metodykę w pełni spełniającą założone cele – tzn. umożliwiającą ocenę udziału źródeł oraz możliwą do skorelowania z przekazanymi przez GIOŚ wynikami oceny jakości powietrza za 2018 rok. Wykorzystano dwa modele – model CAMx do obliczeń w skali krajowej oraz model CALPUFF do obliczeń w skali lokalnej. Modelowanie wykonano w następujący sposób:

1. modelowanie tła zanieczyszczeń modelem fotochemicznym (CAMx) z włączonym modulem PSAT w podziale na źródła i z uwzględnieniem wpływu emisji z poszczególnych województw z całej Polski oraz napływu transgranicznego;
2. modelowanie (modelem CALPUFF) stężeń zanieczyszczeń w gminach w których w ocenie wskazano przekroczenia poziomów dopuszczalnych i docelowego z uwzględnieniem podziału na źródła w obrębie obszaru przekroczeń (emisja lokalna) oraz poza nim - tło miejskie.

Wyniki obliczeń z obu przebiegów modelowania zostały ze sobą połączone w sposób statystyczny uwzględniając wyniki modelowania do oceny jakości powietrza za rok 2018, która stanowiła podstawę do szacowania obszarów z przekroczonymi wartościami normatywnymi. Poziomy stężeń zgodnie z podziałem podanym w §3 ust.2 e-g rozporządzenia Ministra Środowiska z dnia 14 czerwca 2019 r. w sprawie programów ochrony powietrza oraz planów działań krótkoterminowych zostały określone w każdym obszarze przekroczeń w receptorze z maksymalnym stężeniem. Uzyskanie w tych receptorach wystarczającego efektu ekologicznego pozwalającego na obniżenie stężeń zanieczyszczeń poniżej odpowiednich poziomów, wskazuje, że na całym badanym obszarze przekroczeń uzyskano odpowiedni spadek stężeń - poniżej poziomu normatywnego.

Tę samą metodę zastosowano do wyznaczenia stężeń zanieczyszczeń po realizacji działań naprawczych oraz do określenia poziomów tych stężeń zgodnie z ww. rozporządzeniem. Prognozowane stężenia pyłu PM10, PM2,5, NO₂, B(a)P i arsenu obliczono modelowo biorąc pod uwagę emisję tych zanieczyszczeń obniżoną w skutek realizacji działań naprawczych oraz meteorologię za 2018 rok. Jeżeli modelowanie wskaże, iż w wybranych receptorach (z najwyższym stężeniem w danym obszarze przekroczeń) działania naprawcze będą wystarczające, aby uzyskać efekt

¹⁷ Roczna Ocena Jakości Powietrza w Województwie Dolnośląskim, Raport Wojewódzki za rok 2018, Główny Inspektorat Ochrony Środowiska, Departament Monitoringu Środowiska we Wrocławiu, kwiecień 2019

ekologiczny pozwalający na obniżenie stężeń zanieczyszczeń poniżej odpowiednich poziomów dopuszczalnych i docelowych, to również na całym badanym obszarze przekroczeń uzyskamy spadek stężeń poniżej poziomów normatywnych.

1.4.3 Pomiary poziomów substancji w powietrzu w strefie aglomeracja wrocławska

Poniżej w tabelach zestawiono pomiary stężeń zanieczyszczeń w strefach województwa dolnośląskiego z roku dla którego wykonywany jest program oraz pięciu lat wstecz. Pomiary realizowane były na stacjach Państwowego Monitoringu Środowiska.

1.4.3.1 Pomiary pyłu zawieszonego PM10, PM2,5, benzo(a)pirenu i ditlenku azotu w latach 2013 – 2017

Tabela 1-20 Wyniki pomiarów stężeń pyłu zawieszonego PM10 i PM2,5, benzo(a)pirenu i ditlenku azotu w latach 2013-2017 ze stacji monitoringu zlokalizowanych w strefie aglomeracja wrocławska

Lp.	Stanowisko	Kod krajowy stacji	Rok	PM10 24h	PM10 rok	PM2,5 rok	B(a)P rok	NO ₂ 1h	NO ₂ rok
				S _{36max} [µg/m ³]	S _a [µg/m ³]	S _a [µg/m ³]	S _a [ng/m ³]	S _{19max} [µg/m ³]	S _a [µg/m ³]
Norma zgodnie z rozporządzeniem Ministra Środowiska z dnia 24 sierpnia 2012 r. w sprawie poziomów niektórych substancji w powietrzu				50,0	40,0	25,0	1,0	200,0	40,0
1.	Wrocław - Na Grobli	DsWrocNaGrob	2013	Nie mierzono		28,0		Nie mierzono	
			2014	Nie mierzono		23,0		Nie mierzono	
			2015	Nie mierzono		22,9		Nie mierzono	
			2016	Nie mierzono		22,5		Nie mierzono	
			2017	Nie mierzono		20,7		Nie mierzono	
2.	Wrocław - Bartnicza	DsWrocBartni	2013	Nie uwzględniono w ocenie					
			2014	Nie mierzono				47,0	13,0
			2015	Nie mierzono				66,0	17,1
			2016	Nie mierzono				68,0	19,5
			2017	Nie mierzono				65,2	15,4
3.	Wrocław - Orzechowa	DsWrocOrzech	2013	66,0	36,0	Nie mierzono	3,9	Nie mierzono	
			2014	61,0	33,0	Nie mierzono	4,0	Nie mierzono	
			2015	52,4	28,5	Nie mierzono	3,1	Nie mierzono	
			2016	47,1	27,9	Nie mierzono	3,8	Nie mierzono	
			2017	54,4	28,7	Nie mierzono	3,0	Nie mierzono	
4.	Wrocław - Wiśniowa	DsWrocAlWisn	2013	Nie mierzono		30,0	Nie mierzono	138,0	54,0
			2014	Nie mierzono		29,0	Nie mierzono	146,0	53,0
			2015	Nie mierzono		30,3	Nie mierzono	161,3	53,9
			2016	Nie mierzono		27,4	Nie mierzono	145,7	49,2
Lp.	Stanowisko	Kod krajowy stacji	Rok	PM10 24h	PM10 rok	PM2,5 rok	B(a)P rok	NO ₂ 1h	NO ₂ rok
				S _{36max} [µg/m ³]	S _a [µg/m ³]	S _a [µg/m ³]	S _a [ng/m ³]	S _{19max} [µg/m ³]	S _a [µg/m ³]
Norma zgodnie z rozporządzeniem Ministra Środowiska z dnia 24 sierpnia 2012 r. w sprawie				50,0	40,0	25,0	1,0	200,0	40,0

<i>poziomów niektórych substancji w powietrzu</i>									
			2017	Nie mierzono	22,9	Nie mierzono	135,9	48,1	
5.	Wrocław - Korzeniowskiego	DsWrocWybCon	2013	63,0	37,0	Nie mierzono	3,9	74,0	20,0
			2014	66,0	38,0	Nie mierzono	4,0	107,0	26,0
			2015	66,0	36,6	24,0	3,6	93,9	24,7
			2016	59,1	32,5	24,5	4,3	90,0	24,1
			2017	58,0	30,3	23,0	3,2	93,8	22,1
Przekroczenie poziomów normatywnych									

Wyniki pomiarów stężeń średniodobowych pyłu zawieszonego PM10 wskazują, że przekroczenie poziomu dopuszczalnego ($50 \mu\text{g}/\text{m}^3$) we wszystkich latach 2012-2016 w strefie aglomeracji wrocławskiej wystąpiło tylko na stanowisku DsWrocWyb. Najwyższe stężenie odnotowano w 2012 na wyżej wspomnianym stanowisku ($86 \mu\text{g}/\text{m}^3$). W 2017 r. na wszystkich stanowiskach, które prowadziły pomiary stężeń pyłu zawieszonego PM10, odnotowano przekroczenie poziomu dopuszczalnego stężeń średniodobowych pyłu zawieszonego PM10 ($50 \mu\text{g}/\text{m}^3$), najwyższe stężenie

($58 \mu\text{g}/\text{m}^3$) zanotowano na stacji DsWrocWybCon. Na tym stanowisku wystąpiła także największa liczba dni z przekroczeniem - 50. W latach 2013-17 nie występowały przekroczenia poziomu dopuszczalnego stężenia średniorocznego pyłu zawieszonego PM10 ($40 \mu\text{g}/\text{m}^3$) w tej strefie.

W latach 2013-2017 stężenie pyłu zawieszonego PM2,5 w strefie aglomeracja wrocławska systematycznie spada. Przekroczenie poziomu dopuszczalnego stężeń średniorocznych pyłu zawieszonego PM2,5 wystąpiło na stanowisku DsWrocNaGrob w 2013 r. oraz w latach 2013-2016 na stanowisku DsWrocAlWisn. W 2017 roku stężenie pyłu PM2,5 nie przekroczyło poziomu dopuszczalnego dla fazy I, ale przekroczyło poziom dopuszczalny dla fazy II.

Na obu stanowiskach mierzących benzo(a)piren stwierdzono w omawianym okresie przekroczenie poziomu docelowego stężeń średniorocznych tego zanieczyszczenia. Najwyższe stężenie B(a)P wystąpiło w 2016 r. na stanowisku DsWrocWybCon, gdzie osiągnęło $4,3 \text{ ng}/\text{m}^3$.

We wszystkich latach jedynie na stanowisku na ul. Wiśniowej został przekroczony poziom dopuszczalny stężeń średniorocznych NO_2 , najwyższe stężenie wystąpiło w 2013 r. ($54 \mu\text{g}/\text{m}^3$). Od tego czasu stężenie średnioroczne NO_2 na tym stanowisku systematycznie spada, jednak nadal przekracza poziom dopuszczalny. Na żadnym ze stanowisk, które uwzględniono w ocenach nie wystąpiło przekroczenie jednogodzinnego poziomu dopuszczalnego stężeń NO_2 w analizowanym okresie, w strefie aglomeracji wrocławskiej.

1.4.3.2 Pomiary pyłu zawieszonego PM10 i PM2,5, benzo(a)pirenu i ditlenku azotu w 2018 r. w strefie aglomeracja wrocławska

Tabela 1-21 Wyniki pomiarów stężeń pyłu zawieszonego PM10 i PM2,5, benzo(a)pirenu i ditlenku azotu w 2018 r. ze stacji monitoringu zlokalizowanych w strefie aglomeracja wrocławska

Lp.	Stanowisko	Kod krajowy stacji	PM10 24h	PM10 rok	PM2,5 rok	B(a)P rok	NO ₂ 1h	NO ₂ rok
-----	------------	--------------------	----------	----------	-----------	-----------	--------------------	---------------------

			S_{36max} [$\mu\text{g}/\text{m}^3$]		Wielkość przekroczenia [$\mu\text{g}/\text{m}^3$]		Liczba przekroczeń S_a [$\mu\text{g}/\text{m}^3$]		Wielkość przekroczenia [$\mu\text{g}/\text{m}^3$]		S_a [$\mu\text{g}/\text{m}^3$]		Wielkość przekroczenia [$\mu\text{g}/\text{m}^3$]		Liczba przekroczeń S_a [$\mu\text{g}/\text{m}^3$]		Wielkość przekroczenia [$\mu\text{g}/\text{m}^3$]		
			S_{36max} [$\mu\text{g}/\text{m}^3$]		Wielkość przekroczenia [$\mu\text{g}/\text{m}^3$]		Liczba przekroczeń S_a [$\mu\text{g}/\text{m}^3$]		Wielkość przekroczenia [$\mu\text{g}/\text{m}^3$]		S_a [$\mu\text{g}/\text{m}^3$]		Wielkość przekroczenia [$\mu\text{g}/\text{m}^3$]		Liczba przekroczeń S_a [$\mu\text{g}/\text{m}^3$]		Wielkość przekroczenia [$\mu\text{g}/\text{m}^3$]		
			S_{36max} [$\mu\text{g}/\text{m}^3$]		Wielkość przekroczenia [$\mu\text{g}/\text{m}^3$]		Liczba przekroczeń S_a [$\mu\text{g}/\text{m}^3$]		Wielkość przekroczenia [$\mu\text{g}/\text{m}^3$]		S_a [$\mu\text{g}/\text{m}^3$]		Wielkość przekroczenia [$\mu\text{g}/\text{m}^3$]		Liczba przekroczeń S_a [$\mu\text{g}/\text{m}^3$]		Wielkość przekroczenia [$\mu\text{g}/\text{m}^3$]		
Norma zgodnie z rozporządzeniem Ministra Środowiska z dnia 24 sierpnia 2012 r. w sprawie poziomów niektórych substancji w powietrzu			50,0	35	40	25,0 (faza I) 20,0 (faza II)	1,0	200	18	40,0									
1.	Wrocław – Na Grobli	DsWrocNaGrob	Nie mierzono				22,0	-	Nie mierzono										
2.	Wrocław – Bartnicza	DsWrocBartni	Nie mierzono				Nie mierzono		63,0	-	0	16,0	-						
3.	Wrocław - Orzechowa	DsWrocOrzech	51,0	1	37	29,0	-	Nie mierzono		3,0	2	Nie mierzono							
4.	Wrocław - Wiśniowa	DsWrocAlWisn	Nie mierzono				23,0	-	Nie mierzono		137,0	-	0	46,0	6				
5.	Wrocław - Korzeniowskiego	DsWrocWybCon	55,0	5	48	32,0	-	22,0	-	3,0	2	87,0	-	0	22,0	-			

W 2018 roku w strefie aglomeracja wrocławska na stanowiskach DsWrocOrzech i DsWrocWybCon wystąpiło przekroczenie poziomu dopuszczalnego stężeń średniodobowych pyłu zawieszonego PM10 ($50 \mu\text{g}/\text{m}^3$). Najwyższe stężenie PM10 zanotowano na stanowisku DsWrocWybCon, gdzie osiągnęło $55 \mu\text{g}/\text{m}^3$, z liczbą przekroczeń – 48. Na żadnym stanowisku nie miało miejsca przekroczenie poziomu dopuszczalnego stężeń średniorocznych pyłu zawieszonego PM10 ($40 \mu\text{g}/\text{m}^3$).

Na wszystkich stanowiskach wystąpiły przekroczenia poziomu dopuszczalnego stężenia średniorocznego pyłu zawieszonego PM2,5 dla II fazy ($20 \mu\text{g}/\text{m}^3$), najwyższe na stanowisku – DsWrocAlWisn o $3 \mu\text{g}/\text{m}^3$.

Przekroczenie poziomu docelowego stężeń średniorocznych benzo(a)pirenu ($1 \text{ ng}/\text{m}^3$), zostało zanotowane na stanowisku DsWrocOrzech ($3 \text{ ng}/\text{m}^3$) i DsWrocWybCon ($3 \text{ ng}/\text{m}^3$).

Przekroczenie poziomu dopuszczalnego średniorocznego stężenia NO_2 ($40 \mu\text{g}/\text{m}^3$) miało miejsce na stacji DsWrocAlWisn o $6 \mu\text{g}/\text{m}^3$. Nie zanotowano przekroczeń poziomu dopuszczalnego stężeń jednogodzinnych NO_2 .

1.4.4 Pomiary poziomów substancji w powietrzu w strefie miasto Legnica

1.4.4.1 Pomiary pyłu zawieszonego PM10 i PM2,5, benzo(a)pirenu oraz arsenu w latach 2013 – 2017 w strefie miasto Legnica

Tabela 1-22 Wyniki pomiarów stężeń pyłu zawieszonego PM10 i PM2,5, benzo(a)pirenu oraz arsenu w latach 2012-2016 ze stacji monitoringu zlokalizowanych w strefie miasto Legnica

Lp.	Stanowisko	Kod krajowy stacji	Rok	PM10 24h	PM10 rok	PM2,5 rok	B(a)P rok	As rok
				S_{36max} [$\mu\text{g}/\text{m}^3$]	S_a [$\mu\text{g}/\text{m}^3$]	S_a [$\mu\text{g}/\text{m}^3$]	S_a [ng/m^3]	S_a [ng/m^3]
Norma zgodnie z rozporządzeniem Ministra Środowiska z				50,0	40,0	25,0	1,0	6,0

dnia 24 sierpnia 2012 r. w sprawie poziomów niektórych substancji w powietrzu								
1.	Legnica - Rzeczypospolitej	DsLegAIRzecz	2013	71,0	38,0	27,0	7,9	8,6
			2014	73,0	37,0	27,0	6,0	11,0
			2015	69,4	35,1	22,9	5,5	18,0
			2016	71,9	35,7	25,2	6,0	17,4
			2017	63,4	32,5	23,9	4,2	9,7
2.	Legnica - Porazińskiej	DsLegPoraz	2012	35,0	22,0	Nie mierzono		
			2013	35,0	21,0	Nie mierzono		
			od 2014 roku stanowisko poza PMS					
Przekroczenie normatywnych		poziomów						

W analizowanym okresie 2013-2017 na stanowisku DsLegAIRzecz występowało przekroczenie poziomu dopuszczalnego stężeń średniodobowych pyłu zawieszonego PM10 ($50 \mu\text{g}/\text{m}^3$) - w każdym roku. Najwyższe stężenie średniodobowe pyłu PM10, osiągnęło $73 \mu\text{g}/\text{m}^3$ w 2014 r. W omawianym okresie na żadnym stanowisku nie odnotowano przekroczenia poziomu dopuszczalnego stężenia średniorocznego pyłu zawieszonego PM10.

W latach 2013-2016 na stanowisku DsLegAIRzecz odnotowano przekroczenie poziomu dopuszczalnego stężeń pyłu zawieszonego PM2,5, w 2017 r. nie został przekroczony poziom dopuszczalny tego zanieczyszczenia dla fazy I, ale przekroczony był poziom dopuszczalny dla fazy II o $3,9 \mu\text{g}/\text{m}^3$. W latach 2013-17 w strefie miasto Legnica regularnie był przekraczany poziom docelowy benzo(a)pirenu, najwyższe stężenie benzo(a)pirenu – $7,9 \text{ ng}/\text{m}^3$ wystąpiło w 2013 roku i z roku na rok spada.

W latach 2013-2017 na stanowisku DsLegAIRzecz odnotowano przekroczenie poziomu docelowego arsenu, przy czym od 2013 do 2015 roku stężenie As gwałtownie rosło osiągając 300% poziomu docelowego, w 2016 roku nieznacznie spadło, a w 2017 stężenie arsenu spadło do poziomu $9,7 \text{ ng}/\text{m}^3$, czyli ok. 162% poziomu docelowego.

1.4.4.2 Pomiary pyłu zawieszonego PM10 i PM2,5 benzo(a)pirenu oraz arsenu w 2018 r. w strefie miasto Legnica

Tabela 1-23 Wyniki pomiarów stężeń pyłu zawieszonego PM10 i PM2,5, benzo(a)pirenu oraz arsenu w 2018 r. ze stacji monitoringu zlokalizowanej w strefie miasto Legnica

Lp.	Stanowisko	Kod krajowy stacji	PM10 24h		PM10 rok	PM2,5 rok	B(a)P rok	Arsen rok
			S_{36}^{max} [$\mu\text{g}/\text{m}^3$]	Wielkość przekroczenia [$\mu\text{g}/\text{m}^3$]	Liczba przekroczeń S^a [$\mu\text{g}/\text{m}^3$]	Wielkość przekroczenia S^a [$\mu\text{g}/\text{m}^3$]	Wielkość przekroczenia S^a [$\mu\text{g}/\text{m}^3$]	Wielkość przekroczenia S^a [ng/m^3]
Norma zgodnie z rozporządzeniem Ministra Środowiska z dnia 24 sierpnia 2012 r. w sprawie poziomów niektórych substancji w powietrzu			50,0	35	40	25,0 (faza I) 20,0 (faza II)	1	6

1.	Legnica - Rzeczypospolitej	DsLegAIRzecz	61	11	65	35	-	25	-	4	3	8,3	2,3
----	----------------------------	--------------	----	----	----	----	---	----	---	---	---	-----	-----

Wyniki pomiarów wskazują, iż na terenie strefy miasto Legnica w 2018 r. został przekroczony poziom dopuszczalny stężenia średniodobowego pyłu zawieszonego PM10 22%, średniorocznego pyłu zawieszonego PM2,5 dla fazy II o 25% oraz średnioroczne poziomy docelowe benzo(a)pirenu o 300% i arsenu o ponad 38%.

1.4.5 Pomiary poziomów substancji w powietrzu w strefie miasto Wałbrzych

1.4.5.1 Pomiary pyłu zawieszonego PM10 i PM2,5 oraz benzo(a)pirenu w latach 2013 – 2017 w strefie miasto Wałbrzych

Tabela 1-24 Wyniki pomiarów stężeń pyłu zawieszonego PM10 i PM2,5 oraz benzo(a)pirenu w latach 2013-2017 ze stacji monitoringu zlokalizowanej w strefie miasto Wałbrzych

Lp.	Stanowisko	Kod krajowy stacji	Rok	PM10 24h	PM10 rok	PM2,5 rok	B(a)P rok
				S _{36max} [µg/m ³]	S _a [µg/m ³]	S _a [µg/m ³]	S _a [ng/m ³]
Norma zgodnie z rozporządzeniem Ministra Środowiska z dnia 24 sierpnia 2012 r. w sprawie poziomów niektórych substancji w powietrzu				50,0	40,0	25,0	1,0
1.	Wałbrzych - Wysockiego	DsWalbrzWyso	2013	63,0	33,0	24,0	5,1
			2014	66,0	32,0	24,0	6,0
			2015	47,2	27,4	18,9	4,7
			2016	43,5	26,3	18,9	5,9
			2017	52,7	27,9	21,4	6,6

Przekroczenie poziomów normatywnych

Na stanowisku pomiarowym w Wałbrzychu przekroczenie średniodobowego poziomu dopuszczalnego stężenia pyłu PM10 (50 µg/m³) zostało zanotowane w latach 2013-2014 oraz w 2017 roku. Najwyższa wartość stężenia pyłu zawieszonego PM10 24h wyniosła 66 µg/m³ w 2014 r. W żadnym roku w okresie 2013-2017 nie odnotowano przekroczenia średniorocznego poziomu dopuszczalnego stężenia pyłu zawieszonego PM10 (40 µg/m³).

W omawianym okresie nie wystąpiło przekroczenie poziomu dopuszczalnego pyłu zawieszonego PM2,5 dla fazy I, natomiast w latach 2013-14 i w 2017 r. był przekraczany średnioroczny poziom dopuszczalny pyłu PM2,5 dla fazy II (20 µg/m³). Najwyższe stężenie pyłu PM2,5 wynosiło 24 µg/m³ w latach 2013-2014.

W omawianym okresie w każdym roku występowały przekroczenia średniorocznego poziomu docelowego stężenia benzo(a)pirenu (1 ng/m³). Najwyższe stężenie zanotowano w 2017 – wynosiło 6,6 ng/m³. W 2017 roku w stosunku do lat 2015-2016 stężenia wszystkich omawianych zanieczyszczeń w strefie miasto Wałbrzych wzrosły.

1.4.5.2 Pomiary pyłu zawieszonego PM10 i PM2,5 oraz benzo(a)pirenu w 2018 r. w strefie miasto Wałbrzych

Tabela 1-25 Wyniki pomiarów stężeń pyłu zawieszonego PM10 i PM2,5 oraz benzo(a)pirenu w 2018 roku ze stacji monitoringu zlokalizowanej w strefie miasto Wałbrzych

Lp.	Stanowisko	Kod krajowy	PM10 24h	PM10 rok	PM2,5 rok	B(a)P rok
-----	------------	-------------	----------	----------	-----------	-----------

		stacji	S _{36max} [µg/m ³]	Wielkość µg/m ³ przekroczeń Liczba przekroczeń	S _a [µg/m ³]	Wielkość µg/m ³ przekroczeń Liczba przekroczeń	S _a [µg/m ³]	Wielkość µg/m ³ przekroczeń Liczba przekroczeń	S _a [µg/m ³]	Wielkość µg/m ³ przekroczeń Liczba przekroczeń	
Norma zgodnie z rozporządzeniem Ministra Środowiska z dnia 24 sierpnia 2012 r. w sprawie poziomów niektórych substancji w powietrzu			50,0	35	40,0	25,0 (faza I) 20,0 (faza II)	1,0				
1.	Wałbrzych - Wysockiego	DsWalbrzWyso	54	4	38	30	-	22	-	5	4

W 2018 r. w strefie miasto Wałbrzych zanotowano przekroczenie poziomów dopuszczalnych dla średniodobowego stężenia pyłu zawieszonego PM₁₀ i średniorocznego stężenia pyłu zawieszonego PM_{2,5} dla fazy II. Nie wystąpiło przekroczenie poziomu dopuszczalnego stężenia średniorocznego pyłu zawieszonego PM₁₀ (40 µg/m³).

Stężenie benzo(a)pirenu w stosunku do 2017 r. spadło. Jednak nadal znacznie przekraczało poziom docelowy o 4 ng/m³.

1.4.6 Pomiary poziomów substancji w powietrzu w strefie dolnośląskiej

1.4.6.1 Pomiary pyłu zawieszonego PM₁₀ i PM_{2,5}, benzo(a)pirenu, ozonu oraz arsenu w latach 2013 – 2017 w strefie dolnośląskiej

W tabeli poniżej przedstawiono wyniki pomiarów stężeń pyłu zawieszonego PM₁₀ i PM_{2,5}, ozonu, benzo(a)pirenu oraz arsenu w latach 2013-2017 ze stacji monitoringu zlokalizowanych w strefie dolnośląskiej. Jednostką odpowiedzialną za prowadzenie pomiarów był Wojewódzki Inspektorat Ochrony Środowiska we Wrocławiu.

Tabela 1-26 Wyniki pomiarów stężeń pyłu zawieszonego PM10 i PM2,5, ozonu, benzo(a)pirenu oraz arsenu w latach 2013-2017 ze stacji monitoringu zlokalizowanych w strefie dolnośląskiej

Lp.	Stanowisko	Kod krajowy stacji	Rok	PM10		PM2,5	B(a)P	Ozon 8h		As
				S _{36max} [µg/m ³]	S _a [µg/m ³]	S _a [µg/m ³]	S _a [ng/m ³]	Liczba dni z przekr. poz. w danym roku	Liczba przekroczeń w ciągu 3 lat	S _a [ng/m ³]
Norma zgodnie z rozporządzeniem Ministra Środowiska z dnia 24 sierpnia 2012 r. w sprawie poziomów niektórych substancji w powietrzu				50,0	40,0	25,0	1,0	25	25	6
1.	Działoszyn	DsDziałoszyn	2013	43	26	Nie mierzone	1,3	Nie mierzone		
			2014	43	24		1			
			2015	45,4	27,5		Niepełna seria pomiarowa			
			2016	42,1	27,9		Nie mierzone			
			2017	46,0	26,7					
2.	Dzierżoniów - Piłsudskiego	DsDziePilsud	2013	56	29	Nie mierzone				
			2014	62	32					
			2015	66,7	36					
			2016	74,6	38					
			2017	66,2	30,8					
3.	Jelenia Góra - Cieplice (AUT)	DsJgCiepA	2013	87	41	Nie mierzone				
			2014	Stanowisko zlikwidowane						
4.	Kłodzko - Szkolna	DsKlodzSzkol	2013	58	30	Nie mierzone	Niepełna seria pomiarowa			Nie mierzone
			2014	53	28		12	13		
			2015	66,6	35,5		32	19		
			2016	74,4	35,9		24	22,7		
			2017	81,1	35,8		14	23,3		
5.	Nowa Ruda - Srebrna	DsNowRudSreb	2013	100	47	Nie mierzone	13,1	Nie mierzone		3,1
			2014	113	49		17,0			2,9
			2015	100,7	46,5		15,3			2,7
			2016	101,4	45,5		17,7			2,4

			2017	110,8	48,3		15,9		2,3
6.	Oława - Żołnierzy AK	DsOlawZolnAK	2013	63	34	Nie mierzone	4,5	Nie mierzone	2,4

Lp.	Stanowisko	Kod krajowy stacji	Rok	PM10		PM2,5	B(a)P	Ozon 8h		As
				S _{36max} [µg/m ³]	S _a [µg/m ³]	S _a [µg/m ³]	S _a [ng/m ³]	Liczba dni z przekr. poz. w danym roku	Liczba przekroczeń w ciągu 3 lat	S _a [ng/m ³]
Norma zgodnie z rozporządzeniem Ministra Środowiska z dnia 24 sierpnia 2012 r. w sprawie poziomów niektórych substancji w powietrzu				50,0	40,0	25,0	1,0	25	25	6
			2014	57	33		5			2,8
			2015	53,6	30		3,9			2,8
			2016	52,4	29,7		4,9			2,8
			2017	57,4	29,0		3,8			2,6
7.	Oleśnica - Brzozowa	DsOlesBrzozo	2013	58	31	Nie mierzone				
			2014	59	31	Nie mierzone				
			2015	52,3	28,9	Nie mierzone				
			2016	47,7	27,7	Nie mierzone				
			2017	55,3	28,0	Nie mierzone				
8.	Polkowice - Kasztanowa	DsPolKasztan	2013	56	30	Nie mierzone	3	Nie mierzone	7,8	
			2014	51	28		4		6,5	
			2015	53,4	27,1		3,3		5,3	
			2016	47	25,8		3,5		5,2	
			2017	45,3	25,2		2,4		5,4	
9.	Świdnica - Rynek	DsSwidnRynek	2013	70	37	Nie mierzone				
			2014	68	35	Nie mierzone				
			2015	57,3	31,5	Nie mierzone				
			2016	56,1	31,8	Nie mierzone				
10.	Świdnica - Folwarczna	DsSwidnFolwa	2017	61,3	31,5	Nie mierzone				
11.	Szczawno-Zdrój - Kolejowa	DsSzczakolej	2013*	72	34	Nie mierzone	5,7	Nie mierzone	2,8	
			2014	68	34		6		2,3	
			2015	51,9	28,3		5,4		1,8	

			2016	48,3	27,7	7,4	2,2
			2017	51,8	28,0	7,1	1,8
12.	Ząbkowice Śląskie	DsZabkPowWar	2013**	51	28	Nie mierzone	
			2014**	64	35		

Lp.	Stanowisko	Kod krajowy stacji	Rok	PM10		PM2,5	B(a)P	Ozon 8h		As
				S _{36max} [µg/m ³]	S _a [µg/m ³]	S _a [µg/m ³]	S _a [ng/m ³]	Liczba dni z przekr. poz. w danym roku	Liczba przekroczeń w ciągu 3 lat	S _a [ng/m ³]
Norma zgodnie z rozporządzeniem Ministra Środowiska z dnia 24 sierpnia 2012 r. w sprawie poziomów niektórych substancji w powietrzu				50,0	40,0	25,0	1,0	25	25	6
			2015	64,2	37,1					
			2016	65,2	37,4					
			2017	55,9	28,6					
13.	Zgorzelec - Bohaterów Getta	DsZgorBohGet	2013	53	30	24	4,5	Nie mierzone		2,8
			2014	56	29	20	4			2,6
			2015	49,2	27,2	18,4	3,6			2,0
			2016	47,7	29	20,9	4,9			2,2
			2017	50,2	25,6	19,1	3,3			1,7
14.	Złotoryja - Staszica	DsZlotoStasz	2013	59	32	Nie mierzone				
			2014	61	34					
			2015	56,9	31,1					
			2016	51,9	30,2					
			2017	54,3	29,0					
15.	Głogów-Norwida	DsGlogNorw	2013	58	31	Nie mierzone	4,8	Nie mierzone		16,0
			2014	60	31		4			14,0
			2015	Stanowisko zlikwidowane						
16.	Głogów - Wita Stwosza	DsGlogMob	2014	60	31	Nie mierzone		3	3	Nie mierzone
			2015	54,2	28,9	Nie mierzone	3,7	Nie mierzone		12,2

			2016	56,9	28,3	Nie mierzone	5,1	Nie mierzone	12,6	
			2017	55,5	28,2	Nie mierzone	4,2	Nie mierzone	30,2	
17.	Jelenia Góra - Sokoliki	DsJelGorSoko	2014	52	27	Nie mierzone	5	Nie mierzone		
			2015	53,1	28,2		5,2			
			2016	53,8	28,8		7,42			
			2017	52,9	29,3		5,6			
18.	Głogów - Wita Stwosza	DsGlogWiStwo	2015	54	28,9	Nie mierzone	3,7	Nie mierzone		
Lp.	Stanowisko	Kod krajowy stacji	Rok	PM10		PM2,5	B(a)P	Ozon 8h		As
				S _{36max} [µg/m ³]	S _a [µg/m ³]	S _a [µg/m ³]	S _a [ng/m ³]	Liczba dni z przekr. poz. w danym roku	Liczba przekroczeń w ciągu 3 lat	S _a [ng/m ³]
Norma zgodnie z rozporządzeniem Ministra Środowiska z dnia 24 sierpnia 2012 r. w sprawie poziomów niektórych substancji w powietrzu				50,0	40,0	25,0	1,0	25	25	6
			2016	55,8	28,3		5,1			
			2017	55,5	28,2		4,2			
19.	Jelenia Góra - Ogińskiego	DsJelGorOgin	2015	53,7	28,1	18,4	Nie mierzone	Nie mierzone		
			2016	56,1	30,5	22,4		26	36,0	
			2017	57,4	29,5	22,5		15	29,0	
20.	Świdnica - Marcinkowskiego	DsSwidnMarcMOB	2015	49	28,7	Nie mierzone				
21.	Bogatynia Mobil	DsBogatFrancMOB	2015	99	61,5	Nie mierzone				
22.	Bolesławiec	DsBoleslaMOB	2017	58,5	33,3	Nie mierzone	14	14	Nie mierzone	
23.	Kudowa-Zdrój Kościuszki	DsKudowaMOB	2017	42,8	25,5	Nie mierzone				
24.	Osieczów	DsOsieczow21	2013	42,1	22,5	17,6	1,9	8	13	3,4
			2014	39,5	20,4	16,0	2,1	9	9	3,7
			2015	35,9	18,7	14,5	1,8	32	16,3	3,2
			2016	35,9	19,6	16,8	2,9	15	18,7	4,3
			2017	40,4	19,6	16,2	2,4	14	20,3	3,2

 Przekroczenie poziomów normatywnych

* w roku 2013 stacja o kodzie stacji DsSzcZDZPM i nazwie Szczawno-Zdrój, Dom Zdrojowy **
w latach 2013/2014 stacja o kodzie stacji DsZabkowSemi

Wyniki pomiarów wskazują, że na terenie strefy dolnośląskiej, norma jakości powietrza wyrażana poziomem dopuszczalnym stężeń średniodobowych pyłu zawieszonego PM10 była regularnie przekraczana. Przekroczenie poziomu dopuszczalnego stężenia tego zanieczyszczenia w każdym roku, w latach 2013-2017 wystąpiło na stanowiskach: DsDziePilsud, DsKlodzSzkol, DsNowRudSreb, DsOlawZolnAK, DsSwidnRynek, DsZabkPowWar, DsZlotoStasz, na stanowiskach w Świdnicy oraz Głogowie. Na pozostałych stanowiskach występowały pojedyncze lata bez przekroczeń. Najwyższą wartość stężenia średniodobowego pyłu zawieszonego PM10 w latach 2013-2017 odnotowano na stanowisku DsNowRudSreb w 2014 roku ($113 \mu\text{g}/\text{m}^3$). W 2017 r. średniodobowy poziom dopuszczalny pyłu PM10 został przekroczony na wszystkich stanowiskach, z wyjątkiem DsDziałoszyn, DsKudowaMOB i DsPolKasztan.

We wszystkich latach 2013-2017 przekroczenie średniorocznego poziomu dopuszczalnego pyłu zawieszonego PM10 ($40 \mu\text{g}/\text{m}^3$) zostało odnotowane tylko na stanowisku DsNowRudSreb. Przekroczenie w pojedynczych latach tego poziomu miało miejsce na stanowisku DsJgCiepA i DsBogatFrancMOB. Najwyższa wartość stężenia średniorocznego pyłu zawieszonego PM10 wystąpiła w roku 2015 na stanowisku DsBogatFrancMOB ($61,5 \mu\text{g}/\text{m}^3$).

W analizowanym okresie przekroczenie średniorocznego poziomu dopuszczalnego pyłu zawieszonego PM2,5 ($25 \mu\text{g}/\text{m}^3$) wystąpiło na stanowisku DsZgorBohGet w latach 2013-2014. Na pozostałych stanowiskach, na których pył PM2,5 był mierzony nie zanotowano przekroczenia poziomu dopuszczalnego dla fazy I.

Przekroczenie średniorocznego poziomu docelowego benzo(a)pirenu ($1 \text{ ng}/\text{m}^3$) we wszystkich latach 2013-2017 odnotowano na stanowiskach w: Nowej Rudzie, Oławie, Polkowicach, Szczawnie Zdroju, Zgorzelcu, Głogowie i Jeleniej Górze. Najwyższe stężenia B(a)P odnotowano na stanowisku w Nowej Rudzie, maksymalnie do $17,7 \text{ ng}/\text{m}^3$ w 2016 r. Jedynie na stanowisku w Działoszynie nie odnotowano przekroczenia poziomu docelowego tego zanieczyszczenia w 2014 r.

Stężenia ozonu w latach 2013-2017 były mierzone w strefie dolnośląskiej na 3 stanowiskach. Przekroczenie dopuszczalnej liczby dni z przekroczeniem poziomu docelowego ozonu w roku kalendarzowym wystąpiło na stanowiskach DsKlodzSzkol (32 dni) i DsJelGorOgin (26 dni) w 2015 roku. Przekroczenie dopuszczalnej liczby dni z przekroczeniem poziomu docelowego w ciągu trzech lat miało miejsce tylko na stanowisku DsJelGorOgin (36 dni).

W omawianym okresie w strefie dolnośląskiej aren był mierzony na 7 stanowiskach. Przekroczenie poziomu docelowego tego zanieczyszczenia zanotowano w latach 2013-2014 w

Polkowicach oraz w latach 2013-2017 w Głogowie. Najwyższe stężenie arsenu zanotowano w Głogowie w 2017 r., kiedy osiągnęło poziom $30,2 \text{ ng}/\text{m}^3$ (ponad 500% poziomu docelowego).

1.4.6.2 Pomiary pyłu zawieszonego PM10 i PM2,5, ozonu, benzo(a)pirenu oraz arsenu w 2018 r. w strefie dolnośląskiej

Poniższa tabela zawiera wyniki pomiarów stężeń pyłu zawieszonego PM10 i PM2,5, ozonu, benzo(a)pirenu oraz arsenu w 2018 r. ze stacji monitoringu zlokalizowanych w strefie dolnośląskiej.

Tabela 1-27 Wyniki pomiarów stężeń pyłu zawieszonego PM10 i PM2,5, ozonu, benzo(a)pirenu oraz arsenu w 2018 r. ze stacji monitoringu zlokalizowanych w strefie dolnośląskiej

Lp.	Stanowisko	Kod krajowy stacji	PM10 24h			PM10 rok		PM2,5 rok		Benz(a)piren rok		Ozon 8h	Ozon 8h	Arsen rok	
			S_{3d}^{max} [µg/m]	Wielkość [µg/m ³] przekroczenia	Liczba przekroczeń	S_a [µg/m]	Wielkość [µg/m ³] przekroczenia	S_a [µg/m]	Wielkość [µg/m ³] przekroczenia	S_a [ng/m]	Wielkość [ng/m ³] przekroczenia	Liczba dni z przekroczeń w całym roku	Liczba przekroczeń w całym roku	S_a [ng/m]	Wielkość [ng/m ³] przekroczenia
Norma zgodnie z rozporządzeniem Ministra Środowiska z dnia 24 sierpnia 2012 r. w sprawie poziomów niektórych substancji w powietrzu			50,0		35	40,0		25,0		1,0		25	25	6,0	
1.	Lądek-Zdrój	DsLadekMOB	40	-	20	23	-	Nie mierzono			36	36	Nie mierzono		
2.	Lubań-Łączna	DsLubanMOB	83	33	92	44	4	Nie mierzono			38	-	Nie mierzono		
3.	Działoszyn	DsDzialoszyn	46	-	23	29	-			Nie mierzono					
4.	Dzierżoniów - Piłsudskiego	DsDziePilsud	55	5	45	31	-			Nie mierzono					
5.	Głogów - Wita Stwosza	DsGlogWiStwo	60	10	59	32	-	Nie mierzono	4	3	Nie mierzono		10,0	4,0	
6.	Jelenia Góra - Ogińskiego	DsJelGorOgin	49	-	35	28	-	21	-	Nie mierzono		52	31	Nie mierzono	
7.	Jelenia Góra - Sokoliki	DsJelGorSoko	49	-	31	27	-	Nie mierzono		4	3			1,4	-
8.	Kłodzko - Szkolna	DsKlodzSzkol	60	10	55	33	-	Nie mierzono			55	25	Nie mierzono		
9.	Nowa Ruda - Srebrna	DsNowRudSreb	83	33	107	43	3	Nie mierzono		11	10	Nie mierzono			
10.	Oława - Żołnierzy AK	DsOlawZolnAK	52	2	40	31	-	Nie mierzono		4	3	Nie mierzono			
11.	Oleśnica - Brzozowa	DsOlesBrzozo	49	-	33	29	-	Nie mierzono		4	3	Nie mierzono			
12.	Polkowice - Kasztanowa	DsPolKasztan	53	3	41	30	-	Nie mierzono		3	2	Nie mierzono		4,6	-
13.	Świdnica - Folwarczna	DsSwidnFolwa	59	9	57	34	-	Nie mierzono		5	4	Nie mierzono			
14.	Szczawno-Zdrój - Kolejowa	DsSzczKolej	52	2	36	29	-	Nie mierzono		6	5	Nie mierzono			
15.	Ząbkowice Śląskie	DsZabkPowWar	48	-	29	26	-	Nie mierzono		Nie mierzono					
16.	Zgorzelec - Bohaterów Getta	DsZgorBohGet	51	1	36	29	-	21	-	3	2	Nie mierzono			
17.	Złotoryja - Staszica	DsZlotoStasz	51	1	37	29	-	Nie mierzono		4	3	Nie mierzono			

Dziennik Urzędowy Województwa Dolnośląskiego

18.	Osieczów	DsOsieczow21	40	-	15	22,1	-	17,1	-	1,8	0,8	47,0	25,3	3,6	-
	Przekroczenie poziomów normatywnych														

W 2018 r. przekroczenie poziomu dopuszczalnego dla stężeń średniodobowych pyłu zawieszonego PM₁₀ (50 µg/m³) zmierzono na stanowiskach DsLubanMOB, DsDziePilsud, DsGlogWiStw, DsKlodzSzkol, DsNowRudSreb, DsOlawZolnAK, DsPOIKasztan, DsSwidnFolw, DsSzczakolej, DsZgorBohGet, DsZlotoStasz. Najwyższe przekroczenie poziomu dopuszczalnego stężeń średniodobowych pyłu zawieszonego PM₁₀ wystąpiło na stanowiskach w Lubaniu (83 µg/m³) i Nowej Rudzie (83 µg/m³). Liczba przekroczeń w przypadku stacji mobilnej DsLubanMOB wyniosła 92, a DsNowRudSreb 107.

Przekroczenie średniorocznego poziomu dopuszczalnego pyłu zawieszonego PM₁₀ (40 µg/m³) wystąpiło na stanowisku DsLubanMOB (44 µg/m³) oraz DsNowRudSreb (43 µg/m³).

Przekroczenie średniorocznego poziomu dopuszczalnego pyłu zawieszonego PM_{2,5} dla fazy II (20 µg/m³) miało miejsce na stanowisku w Jeleniej Górze (21 µg/m³) i Zgorzelcu (21 µg/m³).

Przekroczenie poziomu docelowego stężeń średniorocznych benzo(a)pirenu (1 ng/m³) wystąpiło na wszystkich stacjach, które zostały uwzględnione w ocenie rocznej w 2018 r. Najwyższy poziom stężenia średniorocznego benz(a)pirenu zanotowano na stanowisku DsNowRudSreb (11 ng/m³).

Na wszystkich stanowiskach w strefie dolnośląskiej, na których mierzono ozon zanotowano przekroczenie dopuszczalnej częstości przekraczania poziomu docelowego ozonu w roku kalendarzowym (25 dni) oraz w ciągu trzech lat (25 dni). Najwięcej dni z przekroczeniem poziomu docelowego stężeń ozonu w roku kalendarzowym zmierzono na stanowisku DsKlodzSzkol (55 dni).

Arsen w pyłe zawieszonym PM₁₀ był mierzony w 2018 roku w strefie dolnośląskiej na 3 stanowiskach pomiarowych. Przekroczenie poziomu docelowego arsenu wystąpiło w Głogowie.

1.4.7 Czynniki powodujące przekroczenie poziomu docelowego arsenu w 2018 roku

W celu ustalenia przyczyn występowania przekroczeń poziomu docelowego arsenu w strefie miasto Legnica oraz w strefie dolnośląskiej dokonano analizy przebiegów stężeń średnich dobowych tego zanieczyszczenia w 2018 roku pomierzonych na stacjach pomiarowych w Legnicy i Głogowie.

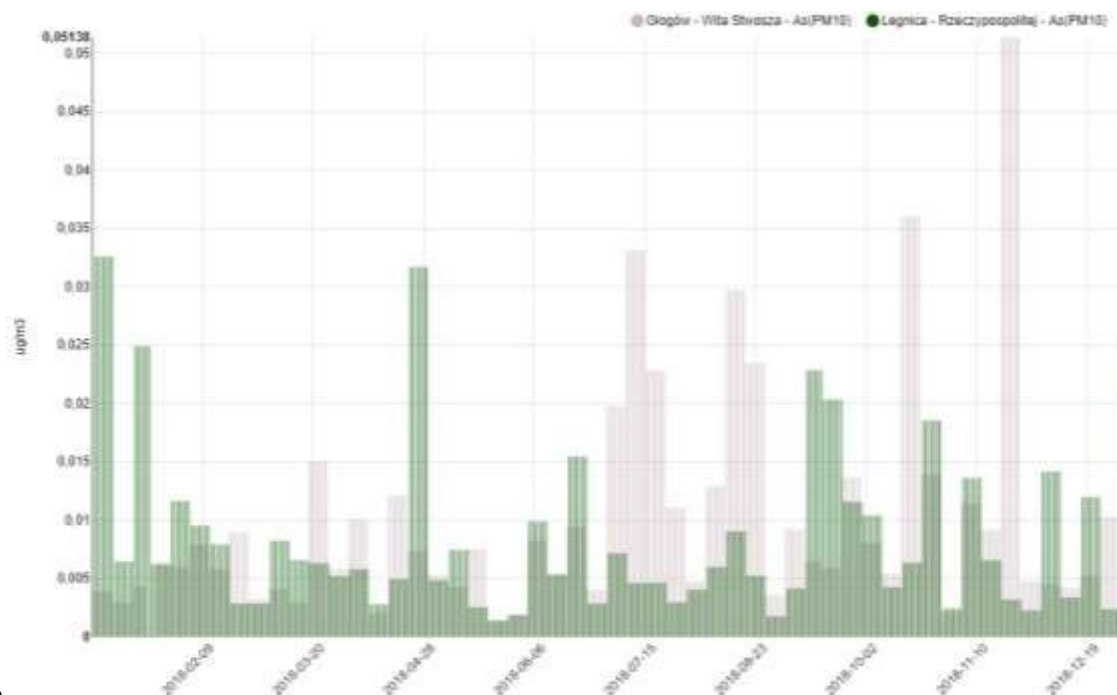

Rysunek 1-76 Roczny przebieg średnich dobowych wartości arsenu na stanowiskach pomiarowych w Legnicy i w Głogowie w 2018 r.

Na obu stanowiskach podwyższone wartości arsenu występowały w różnych terminach w przeciągu całego roku. Najwyższe wartości stężeń średniodobowych w Legnicy wystąpiły w styczniu oraz w kwietniu (ponad 32 ng/m³), a na stanowisku Głogowie w miesiącach lipiec, sierpień oraz w listopadzie występowały bardzo wysokie wartości średniodobowe arsenu dochodząc w listopadzie do 51 ng/m³. Brak sezonowego przebiegu wartości stężeń w ciągu roku wyraźnie wskazują na przemysłowy charakter zanieczyszczenia związany z uboczną emisją w wyniku procesów hutnictwa rud metali nieżelaznych (Huta Miedzi Legnica, Instytut Metali Nieżelaznych oraz Huta Miedzi Głogów). Można spodziewać się, iż w sezonie zimowym pewien, sporadycznie dość istotny, udział w stężeniach arsenu będzie miała emisja z systemów grzewczych.

W ramach „Program ochrony powietrza dla strefy miasto Legnica, w której stwierdzono przekroczenie w 2013 roku poziomów docelowych arsenu i ozonu w powietrzu” oraz „Program ochrony powietrza dla strefy dolnośląskiej, w której stwierdzono przekroczenie w 2013 roku poziomu docelowego arsenu w powietrzu” wykonano podobną analizę przebiegu średnich dobowych stężeń arsenu. W porównaniu z rokiem 2013 w 2018 roku w Legnicy notowano znacznie niższe wartości stężeń w trakcie incydentów (w 2013 roku stężenia 24 h arsenu w trakcie incydentów wynosiły od ponad 50 do 140 ng/m³). Natomiast w Głogowie również stężenia w większości incydentów były niższe, ale nie jest to znaczący spadek (w 2013 roku stężenia 24h w trakcie incydentów wynosiły ok. 50 ng/m³).

Problemem nadal pozostaje częstość występowania takich incydentów jak i długość ich trwania – utrzymują się po kilka dni.

1.5 Źródła emisji substancji w powietrzu w strefach województwa dolnośląskiego w 2018 r.

1.5.1 Emisja napływowa zanieczyszczeń

Napływ zanieczyszczeń na teren stref województwa dolnośląskiego określono w zasięgu 30 km od ich granic, jako sumę emisji w tych obszarach zgodnie z Rozporządzeniem Ministra Środowiska z dnia 14 czerwca 2019 r. w sprawie programów ochrony powietrza oraz planów działań krótkoterminowych (Dz.U. z 2019 r., poz. 1159). Dla strefy dolnośląskiej do napływu wlicza się emisję ze stref: aglomeracja wrocławska, miasto Legnica i miasto Wałbrzych. Ze względu na położenie województwa dolnośląskiego (województwo przygraniczne) oraz na dostępność oficjalnych danych w analizach wykorzystano informacje pochodzące z dwóch głównych źródeł. Pierwszym z nich były zasoby programu monitoringu transgranicznego przenoszenia się zanieczyszczeń na dalekie odległości (EMEP) przygotowanych przez Centre on Emission Inventories and Projections (CEIP)¹⁸. Na podstawie tych danych określono napływ zanieczyszczeń z obszaru znajdującego się poza województwem dolnośląskim (również teren Czech i Niemiec).

Drugie źródło danych to Krajowa baza prowadzona przez Krajowy Ośrodek Bilansowania i Zarządzania Emisjami (KOBiZE), który na potrzeby niniejszego programu udostępnił dane dla obszaru województwa dolnośląskiego.

W tabeli poniżej zestawiono bilanse emisji poszczególnych zanieczyszczeń z napływu spoza stref województwa dolnośląskiego w 2018 r. w podziale na kategorie SNAP.

Ze względu na charakter zanieczyszczenia jakim jest ozon (zanieczyszczenie wtórne) niezbędne było pozyskanie wielkości emisji jego prekursorów, tj. tlenków azotu (NO_x) i niemetanowych lotnych związków organicznych (NMLZO).

¹⁸ <https://www.ceip.at/>

W obu źródłach (EMEP i KOBiZE) nie zinventaryzowano emisji arsenu dlatego nie określono emisji napływowej dla tego zanieczyszczenia strefy dolnośląskiej. Napływ zanieczyszczeń dla strefy miasto Legnica określono w oparciu o inwentaryzację emisji WIOŚ¹⁹.

Tabela 1-28 Emisja napływowa zanieczyszczeń wg. kategorii SNAP dla obszaru strefy dolnośląskiej w 2018 roku

Typ emisji w promieniu 30 km wokół strefy dolnośląskiej	SNAP	PM10 [Mg/rok]	PM2,5 [Mg/rok]	B(a)P [kg/rok]	NO _x [Mg/rok]	VOC [Mg/rok]
Procesy spalania w sektorze produkcji i transformacji energii	01	867,1	631,2	3,0	21 134,9	330,1
W tym emisja napływowa z Czech		115,7	80,4	0,1	805,6	161,3
W tym emisja napływowa z Niemiec		300,3	273,3	2,9	12386,6	26,8
Procesy spalania w sektorze komunalnym i mieszkalnictwie	02	12 202,4	9 117,1	4 588,9	8 623,0	22 591,3
W tym emisja napływowa z Niemiec		738,8	585,8	94,62	642,3	1 111,9
W tym emisja napływowa z Czech		5 906,8	5 392,5	2 298,6	3 866,7	15 612,2
Procesy spalania w przemyśle, procesy produkcyjne	03 i 04	838,1	1 343,7	0,9	3 161,3	3 940,8
W tym emisja napływowa z Niemiec		231,5	98,1	0,3	1563,0	94,4
W tym emisja napływowa z Czech		386,5	207,4	0,6	887,5	594,9
Wydobycie i dystrybucja paliw kopalnych	05	624,4	87,0	3,3	31,2	2 037,7
W tym emisja napływowa z Niemiec		624,2	86,9	2,4	30,5	872,4
W tym emisja napływowa z Czech		-	-	-	-	60,9
Zastosowanie rozpuszczalników i innych produktów	06	216,1	186,5	1,0	4,5	24 399,5
W tym emisja napływowa z Niemiec		34,7	28,2	0,2	1,4	3 769,1
W tym emisja napływowa z Czech		137,7	112,4	0,8	3,4	10 469,4
Transport drogowy	07	1 463,3	1 086,0	22,1	20 729,9	6 075,8
W tym emisja napływowa z Niemiec		102,5	68,2	1,5	1 350,5	422,2
W tym emisja napływowa z Czech		433,5	289,5	8,2	4 991,7	1 440,6
Inne pojazdy i urządzenia	08	1 104,5	1 058,6	42,0	8 261,6	1 070,9
W tym emisja napływowa z Niemiec		108,8	69,5	0,6	418,91	127,9
W tym emisja napływowa z Czech		154,1	143,2	7,8	1653,8	353,7
Zagospodarowanie odpadów	09	112,2	112,2	6,7	142,7	550,1
W tym emisja napływowa z Niemiec		27,2	23,9	1,3	6,3	51,4
W tym emisja napływowa z Czech		53,7	56,4	0,1	132,1	487,0
Rolnictwo	10	3 003,3	373,1	30,2	5460,1	7176,0
W tym emisja napływowa z Niemiec		125,1	19,2	-	572,2	674,2
W tym emisja napływowa z Czech		551,0	68,2	-	93,6	391,4
SUMA		30 463,2	21 598,6	7 117,7	96 955,2	104 893,1

Źródło: opracowanie własne na podst. danych z EMEP

Tabela 1-29 Emisja napływowa wg. kategorii SNAP dla strefy aglomeracja wrocławska w 2018 r.

Źródło emisji	SNAP	B(a)P [kg/rok]	PM10 [Mg/rok]	PM2,5 [Mg/rok]	NO ₂ [Mg/rok]
---------------	------	----------------	---------------	----------------	--------------------------

¹⁹ Obecnie Regionalny Wydział Monitoringu Środowiska GIOŚ we Wrocławiu

Procesy spalania w sektorze produkcji i transformacji energii	01	32,6	36,1	20,8	866,7
Procesy spalania w sektorze komunalnym i mieszkaniowym z wyj. SNAP 0202	02	18,6	26,7	25,0	79,2
Mieszkalnictwo i usługi	0202	2 445,4	4 440,5	4 372,3	1 260,4
Procesy spalania w przemyśle	03	14,9	61,9	34,9	406,0
Źródło emisji	SNAP	B(a)P [kg/rok]	PM10 [Mg/rok]	PM2,5 [Mg/rok]	NO ₂ [Mg/rok]
Procesy produkcyjne	04	0,021	58,9	59,0	220,9
Wydobycie i dystrybucja paliw kopalnych	05	0,0	430,1	103,2	0,0
Zastosowanie rozpuszczalników i innych produktów	06	0,003	5,8	4,5	2,9
Transport drogowy	07	6,0	422,0	336,9	7 385,1
Kolej	0802	0,1	16,0	16,0	178,4
Ciągniki rolnicze	080600	0,0	130,4	130,4	864,2
Lotniska	0805	0,0	0,6	0,6	92,2
Zagospodarowanie odpadów	09	0,0	0,8	0,8	4,6
Rolnictwo	10	0,0	187,0	14,4	497,7
Inne źródła emisji i pochłaniania zanieczyszczeń	11	0,0	256,2	10,0	0,0

Źródło: opracowanie własne na podst. danych z KOBiZE

Tabela 1-30 Emisja napływowa wg. kategorii SNAP dla strefy miasto Legnica w 2018 r.

Źródło emisji	SNAP	B(a)P [kg/rok]	PM10 [Mg/rok]	PM2,5 [Mg/rok]	As [kg/rok]
Procesy spalania w sektorze produkcji i transformacji energii	01	59,8	240,4	118,5	48,9
Procesy spalania w sektorze komunalnym i mieszkaniowym z wyj. SNAP 0202	02	18,9	26,0	24,8	0,86
Mieszkalnictwo i usługi	0202	1 736,6	3 160,1	3 111,5	463,3
Procesy spalania w przemyśle	03	21,0	18,0	10,5	0,05
Procesy produkcyjne	04	0,02	45,9	52,0	22,7
Wydobycie i dystrybucja paliw kopalnych	05	0,0	1 614,3	384,6	11,1
Zastosowanie rozpuszczalników i innych produktów	06	1,2	0,01	0,0	-
Transport drogowy	07	3,9	272,7	216,7	-
Kolej	0802	0,1	16,5	16,5	2,2
Ciągniki rolnicze	080600	0,0	89,7	89,7	-
Lotniska	0805	0,0	0,0	0,0	-
Zagospodarowanie odpadów	09	0,0	172,5	172,1	-
Rolnictwo	10	0,0	171,5	11,1	197,8
Inne źródła emisji i pochłaniania zanieczyszczeń	11	0,0	206,8	8,1	-

Źródło: opracowanie własne na podst. danych z KOBiZE

Tabela 1-31 Emisja napływowa wg. kategorii SNAP dla strefy miasto Walbrzych w 2018 r.

Źródło emisji	SNAP	B(a)P [kg/rok]	PM10 [Mg/rok]	PM2,5 [Mg/rok]
Procesy spalania w sektorze produkcji i transformacji energii	01	65,8	85,0	64,0
Procesy spalania w sektorze komunalnym i mieszkaniowym z wyj. SNAP 0202	02	27,9	37,0	38,7
Mieszkalnictwo i usługi	0202	2 688,9	4 900,2	4 824,7
Procesy spalania w przemyśle	03	30,9	45,5	25,9
Procesy produkcyjne	04	0,2	51,2	60,7
Wydobycie i dystrybucja paliw kopalnych	05	0,02	787,5	189,0

Zastosowanie rozpuszczalników i innych produktów	06	0,02	2,2	0,002
Transport drogowy	07	3,8	255,8	198,9
Kolej	0802	0,1	12,0	12,0
Ciągniki rolnicze	080600	0,0	65,7	65,7
Źródło emisji	SNAP	B(a)P [kg/rok]	PM10 [Mg/rok]	PM2,5 [Mg/rok]
Lotniska	0805	0,0	0,0	0,0
Zagospodarowanie odpadów	09	0,0	1,4	1,4
Rolnictwo	10	0,0	82,7	6,5
Inne źródła emisji i pochłaniania zanieczyszczeń	11	0,0	122,8	4,8

Źródło: opracowanie własne na podst. danych z KOBiZE

Ozon jest zanieczyszczeniem wtórnym o charakterze makroskalowym, dlatego w obliczeniach modelowych niezbędne było pozyskanie wielkości emisji nie tylko z województwa dolnośląskiego, ale i z całej Polski oraz Europy. Dla ujednolicenia metodyki analizy do obliczeń wykorzystano dane EMEP. Wg ww. źródła emisja NO₂ w Europie – z wyłączeniem Polski, szacowana jest na poziomie blisko

9 369 tys. Mg. Udział źródeł związanych z transportem drogowym wynosi 29%, udział źródeł z sektora przemysłowego 12%, a rolniczych 4%. Pozostałe źródła, w tym źródła energetycznego spalania paliw stanowią 55%. Emisja NO₂ z obszaru Polski szacowana była na poziomie blisko 721 tys. ton. Struktura wyszczególnionych źródeł jest zbliżona do struktury dla Europy – w Polsce mniejszy jest jedynie udział emisji z sektora przemysłowego – 10%, a wyższy z działalności rolniczej – 6%.

Emisja NMLZO w Europie – z wyłączeniem Polski, szacowana jest na poziomie ponad 9 793 tys. Mg. Spośród wyróżnionych źródeł największy udział ma transport drogowy – 16%. Emisja NMLZO z obszaru Polski wynosiła ponad 531 tys. ton. W porównaniu do struktury dla Europy, w Polsce wyższy jest udział emisji ze źródeł przemysłowych (7%) oraz niższy udział transportu drogowego (13%). Udziały emisji ze źródeł naturalnych oraz z działalności rolniczej są niskie – znacznie poniżej 1%. W Polsce udział emisji z nieklasyfikowanych typów źródeł, w tym dużych źródeł energetycznego spalania paliw oraz systemów indywidualnych w sektorze komunalnobytowym, stanowi 80%, dla Europy wartość ta wynosi 74%.

1.5.2 Emisja zanieczyszczeń z terenu stref województwa dolnośląskiego

Głównym źródłem informacji o emisji zanieczyszczeń w Polsce jest KOBiZE, które wykonuje zadania określone przede wszystkim dwoma ustawami: ustawą z dnia 17 lipca 2009 r. o systemie zarządzania emisjami gazów cieplarnianych i innych substancji (Dz.U. z 2019 r. poz. 1447) oraz ustawą z dnia 12 czerwca 2015 r. o systemie handlu uprawnieniami do emisji gazów cieplarnianych (Dz.U. z 2018 r. poz. 1201). W prowadzonej przez KOBiZE krajowej bazie zbierane są dane o emisjach gazów cieplarnianych i innych substancji ze wszystkich rodzajów źródeł zgodnie z kategoriami SNAP. KOBiZE ponadto opracowała metodyki szacowania wielkości emisji oraz wskaźniki emisji, które zgodnie z zaleceniami Ministra ds. środowiska stanowią podstawę do szacowania efektu ekologicznego w ramach opracowywanych programów ochrony powietrza.

Emisję dla województwa dolnośląskiego opracowane na potrzeby modelowania do oceny jakości powietrza przez KOBiZE przekazał na potrzeby Programu ochrony powietrza GIOŚ Regionalny Wydział Monitoringu Środowiska we Wrocławiu.

W poniższej tabeli zestawiono wielkości emisji zanieczyszczeń dla których opracowano Program ochrony powietrza, w poszczególnych strefach, za rok 2018.

Ponadto pokazano emisję ditlenku azotu oraz NMLZO dla strefy dolnośląskiej, gdyż substancje te są prekursorami ozonu. Ze względu na brak informacji o emisji arsenu do określenia bilansów

wykorzystano inne bazy udostępnione przez Regionalny Wydział Monitoringu Środowiska we Wrocławiu oraz Marszałka Województwa Dolnośląskiego.

Tabela 1-32 Emisja zanieczyszczeń wg. kategorii SNAP z terenu strefy dolnośląskiej w 2018 r.

Źródło emisji	SNAP	B(a)P [kg/rok]	PM10 [Mg/rok]	PM2,5 [Mg/rok]	NO ₂ [Mg/rok]	VOC [Mg/rok]	As [kg/rok]
Procesy spalania w sektorze produkcji i transformacji energii	01	273,8	835,8	419,2	6 639,6	2,6	101,9
Źródło emisji	SNAP	B(a)P [kg/rok]	PM10 [Mg/rok]	PM2,5 [Mg/rok]	NO ₂ [Mg/rok]	VOC [Mg/rok]	As [kg/rok]
Procesy spalania w sektorze komunalnym i mieszkaniowym z wyj. SNAP 0202	02 bez 0202	85,8	120,5	114,6	289,9	128,8	3,8
Mieszkalnictwo i usługi	0202	10 562,4	19 213,5	18 917,9	5 351,3	22 649,6	2 733,4
Procesy spalania w przemyśle	03	148,1	155,7	93,4	948,2	8,6	29,3
Procesy produkcyjne	04	9,4	160,3	184,2	334,5	644,9	1986,0
Wydobycie i dystrybucja paliw kopalnych	05	0,0	5 593,1	1 331,7	322,5	194,8	64,1
Zastosowanie rozpuszczalników i innych produktów	06	1,2	9,0	5,0	11,3	547,9	-
Transport drogowy	07	18,4	1284,66	1012,56	21106,73	5197,34	-
Ciągniki rolnicze	080600	-	409,0	409,0	2710,2	278,6	-
Kolej	0802	0,4	68,6	68,6	765,0	67,9	6,21
Zagospodarowanie odpadów	09	brak	176,3	175,6	15,3	0,7	0,000094
Rolnictwo	10	brak	1352,0	94,8	3758,3	2710,4	737,3
Inne źródła emisji i pochłaniania zanieczyszczeń	11	brak	1137,0	44,3	0,0	0,0	-

Źródło: Opracowanie własne na podstawie KOBiZE

Tabela 1-33 Emisja zanieczyszczeń wg. kategorii SNAP z terenu strefy aglomeracja wrocławska w 2018 r.

Źródło emisji	SNAP	B(a)P [kg/rok]	PM10 [Mg/rok]	PM2,5 [Mg/rok]	NO ₂ [Mg/rok]
Procesy spalania w sektorze produkcji i transformacji energii	01	0,0	44,1	22,1	939,4
Procesy spalania w sektorze komunalnym i mieszkaniowym z wyj. SNAP 0202	02 bez 0202	1,1	3,0	2,8	62,8
Mieszkalnictwo i usługi	0202	486,6	912,8	898,5	439,5
Procesy spalania w przemyśle	03	27,06	14,48	15,31	149,8
Procesy produkcyjne	04	0,16	36,76	48,29	26,1
Zastosowanie rozpuszczalników i innych produktów	06	0,01	4,6	0,014	8,7
Transport drogowy	07	1,6	141,2	110,4	2 201,4
Ciągniki rolnicze	080600	brak	2,1	2,1	13,8
Kolej	0802	0,5	73,33	73,3	817,6
Lotniska	0805	0,0	0,6	0,64	92,3
Zagospodarowanie odpadów	09	0,0	0,2	0,2	0,5
Rolnictwo	10	0,0	14,25	19,30	19,3

Inne źródła emisji i pochłaniania zanieczyszczeń	11	0,0	10,05	0,40	0,0
--	----	-----	-------	------	-----

Źródło: Opracowanie własne na podstawie KOBiZE

Tabela 1-34 Emisja zanieczyszczeń wg. kategorii SNAP z terenu strefy miasto Legnica w 2018 r.

Źródło emisji	SNAP	B(a)P [kg/rok]	PM10 [Mg/rok]	PM2,5 [Mg/rok]	As [kg/rok]
Procesy spalania w sektorze produkcji i transformacji energii	01	34,5	47,0	35,1	7,9
Procesy spalania w sektorze komunalnym i mieszkaniowym z wyj. SNAP 0202	02 bez 0202	0,7	1,2	1,2	-
Mieszkalnictwo i usługi	0202	115,5	219,0	215,5	40,5
Procesy spalania w przemyśle	03	0,7	0,1	0,1	-
Źródło emisji	SNAP	B(a)P [kg/rok]	PM10 [Mg/rok]	PM2,5 [Mg/rok]	As [kg/rok]
Procesy produkcyjne	04	0,0	25,6	32,8	989,1
Transport drogowy	07	0,3	21,2	16,8	-
Ciągniki rolnicze	080600	0,0	1,1	1,1	-
Kolej	0802	0,1	9,9	9,9	0,025
Zagospodarowanie odpadów	09	0,0	0,4	0,4	-
Rolnictwo	10	0,0	7,2	0,3	-
Inne źródła emisji i pochłaniania zanieczyszczeń	11	0,0	1,2	0,1	-

Źródło: Opracowanie własne na podstawie KOBiZE

Tabela 1-35 Emisja zanieczyszczeń wg. kategorii SNAP z terenu strefy miasto Wałbrzych w 2018 r.

Źródło emisji	SNAP	B(a)P [kg/rok]	PM10 [Mg/rok]	PM2,5 [Mg/rok]
Procesy spalania w sektorze produkcji i transformacji energii	01	10,5	5,7	4,4
Procesy spalania w sektorze komunalnym i mieszkaniowym z wyj. SNAP 0202	02 bez 0202	2,1	2,9	2,8
Mieszkalnictwo i usługi	0202	140,7	261,7	257,6
Procesy spalania w przemyśle	03	0,01	62,9	41,0
Procesy produkcyjne	04	6,7	40,2	54,8
Wydobycie i dystrybucja paliw kopalnych	05	0,0	31,6	7,6
Zastosowanie rozpuszczalników i innych produktów	06	0,0	0,4	0,0
Transport drogowy	07	0,2	12,4	9,6
Ciągniki rolnicze	080600	0,0	1,1	1,1
Kolej	0802	0,02	3,1	3,1
Zagospodarowanie odpadów	09	0,0	0,0	0,0
Rolnictwo	10	0,0	1,5	0,1
Inne źródła emisji i pochłaniania zanieczyszczeń	11	0,0	3,6	0,2

Źródło: Opracowanie własne na podstawie KOBiZE

1.5.2.1 Emisja punktowa

Poniżej pokazano rozkład emisji punktowej poszczególnych zanieczyszczeń w strefach województwa dolnośląskiego w 2018 r.

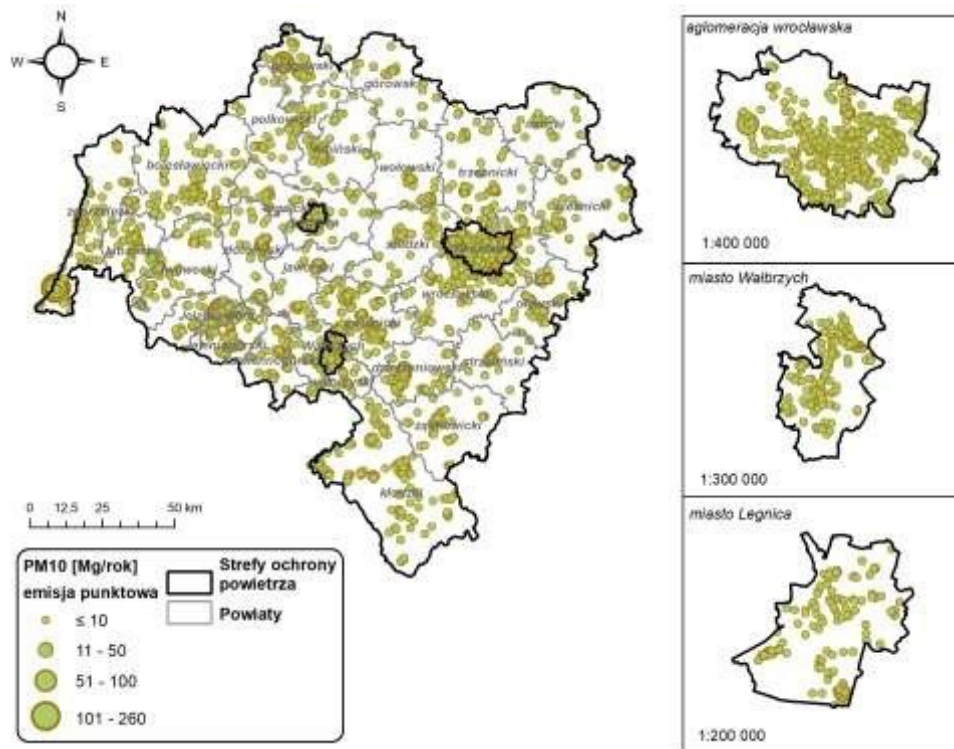

Rysunek 1-77 Rozmieszczenie oraz ładunki emisji punktowej pyłu zawieszonego PM10 w strefach województwa dolnośląskiego w 2018 r.

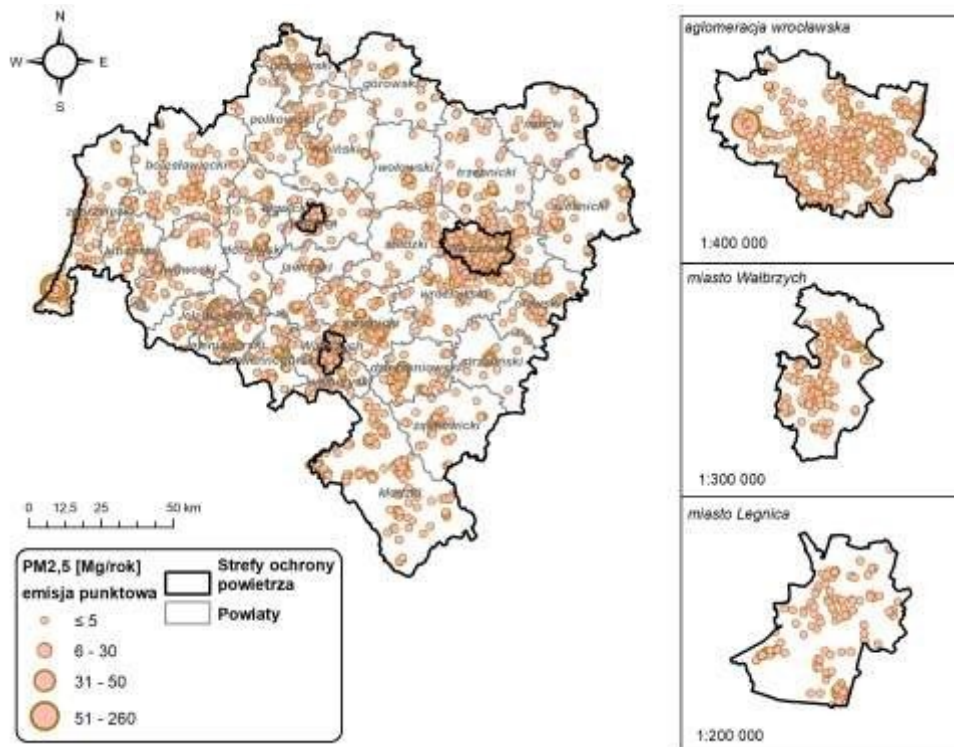

Rysunek 1-78 Rozmieszczenie oraz ładunki emisji punktowej pyłu zawieszonego PM2,5 w strefach województwa dolnośląskiego w 2018 r.

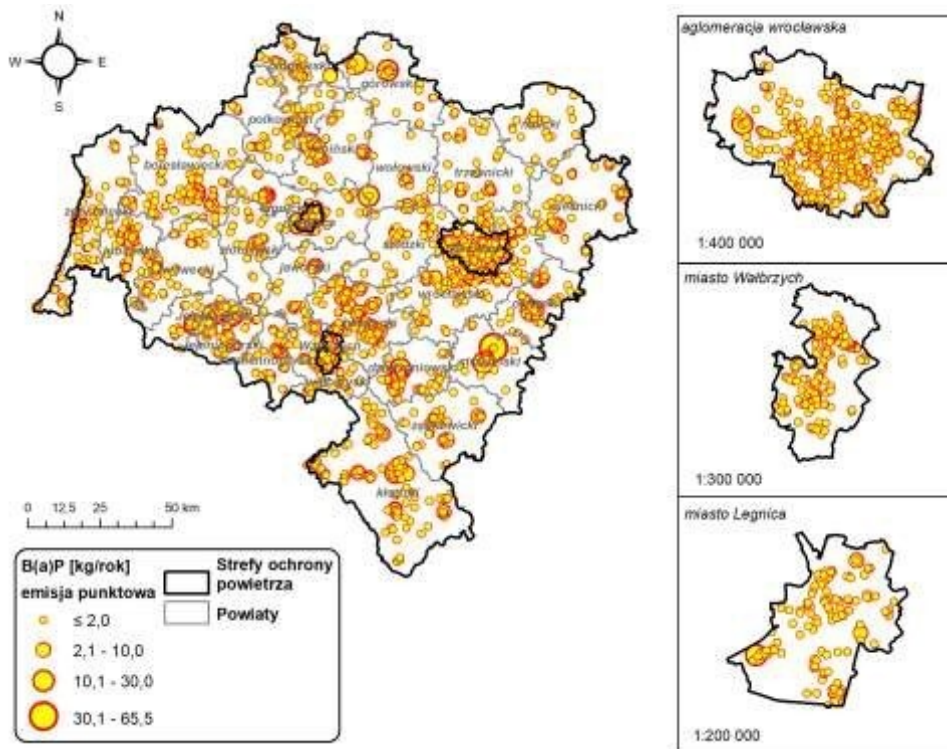

Rysunek 1-79 Rozmieszczenie oraz ładunki emisji punktowej benzo(a)pirenu w pyle zawieszonym PM10 w strefach województwa dolnośląskiego w 2018 r.

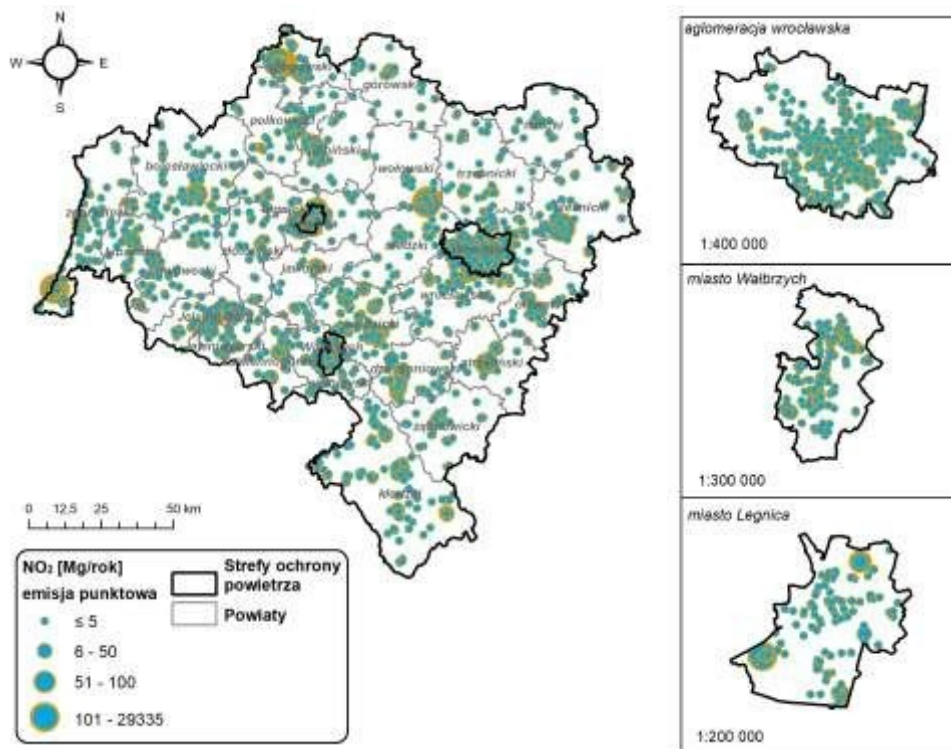

Rysunek 1-80 Rozmieszczenie oraz ładunki emisji punktowej NO₂ w strefach województwa dolnośląskiego w 2018 r.

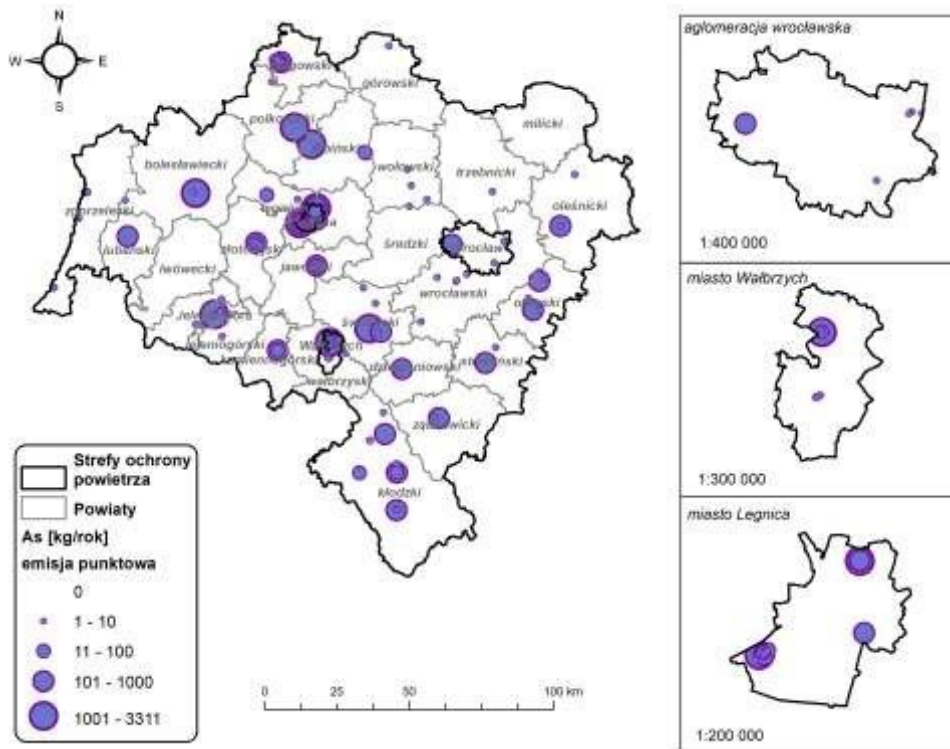

Rysunek 1-81 Rozmieszczenie oraz ładunki emisji punktowej arsenu w strefach województwa dolnośląskiego w 2018 r.

1.5.2.2 Emisja powierzchniowa

Poniżej pokazano rozkład emisji powierzchniowej poszczególnych zanieczyszczeń w strefach województwa dolnośląskiego w 2018 r.

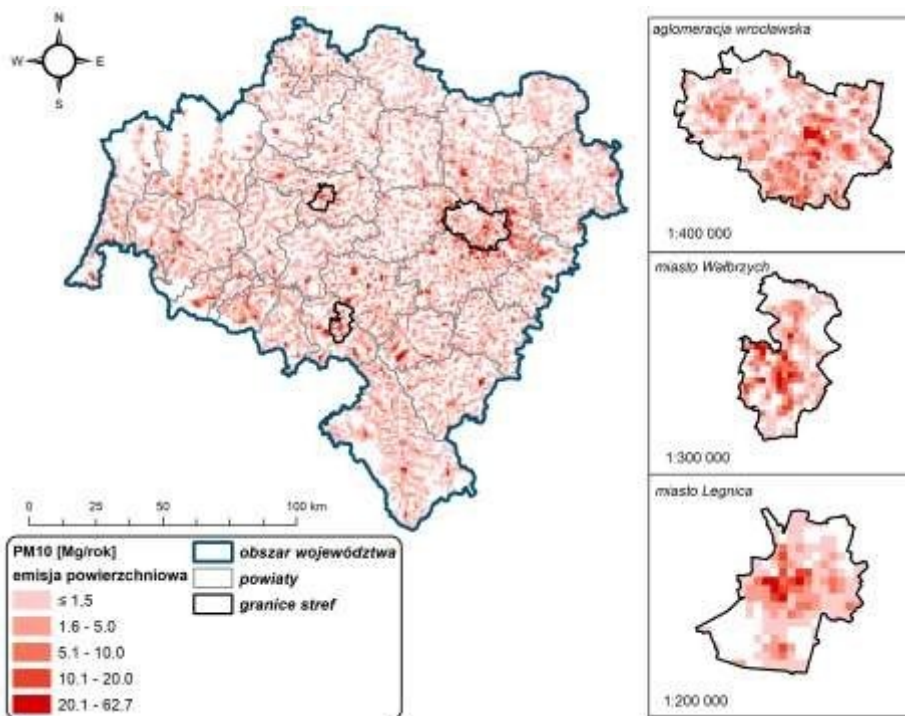

Rysunek 1-82 Rozmieszczenie oraz ładunki emisji powierzchniowej pyłu zawieszonego PM10 w strefach województwa dolnośląskiego w 2018 r.

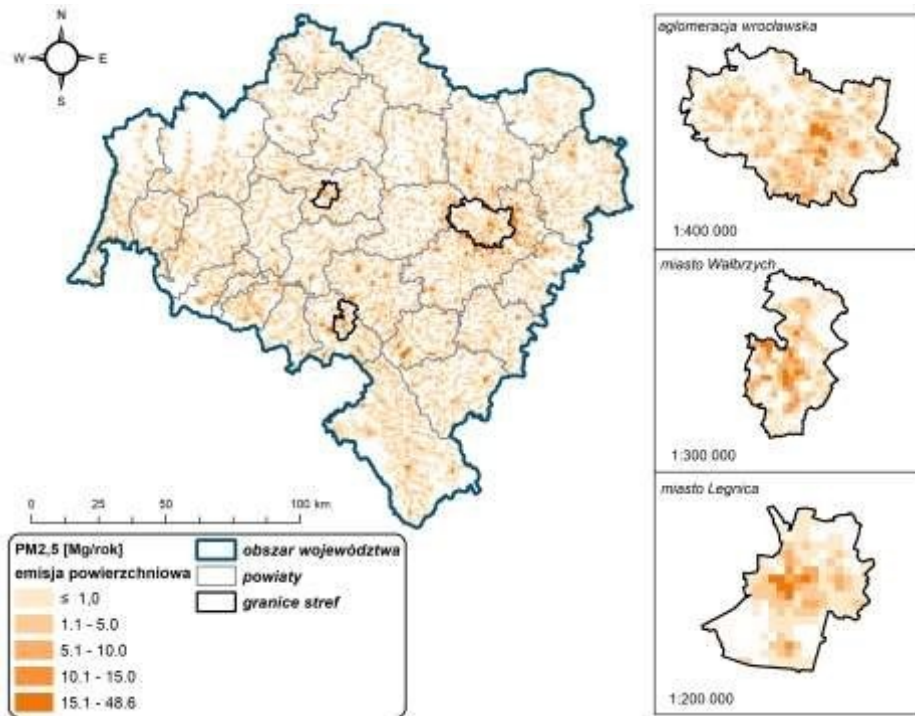

Rysunek 1-83 Rozmieszczenie oraz ładunki emisji powierzchniowej pyłu zawieszono PM2,5 w strefach województwa dolnośląskiego w 2018 r.

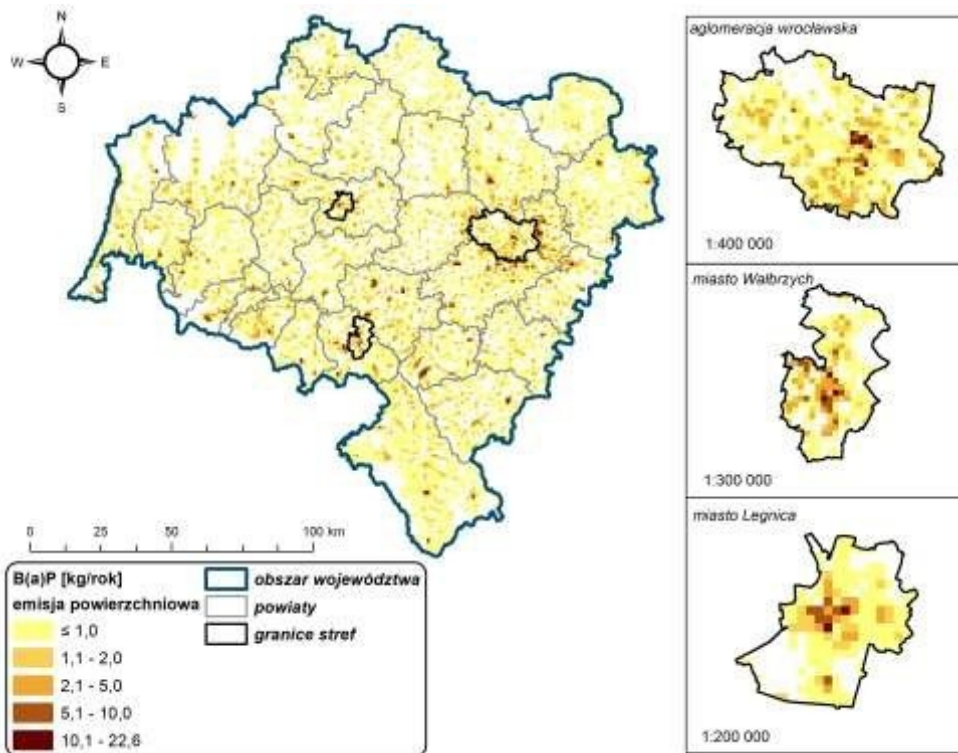

Rysunek 1-84 Rozmieszczenie oraz ładunki emisji powierzchniowej benzo(a)pirenu w pyle zawieszonym PM10 w strefach województwa dolnośląskiego w 2018 r.

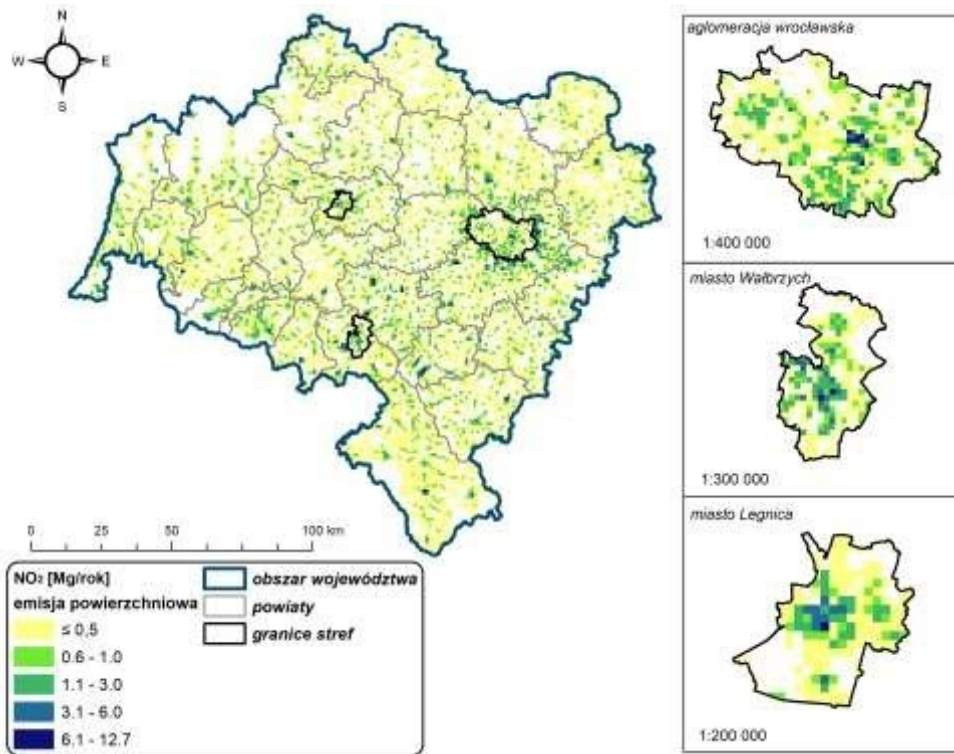

Rysunek 1-85 Rozmieszczenie oraz ładunki emisji powierzchniowej NO₂ w strefach województwa dolnośląskiego w 2018 r.

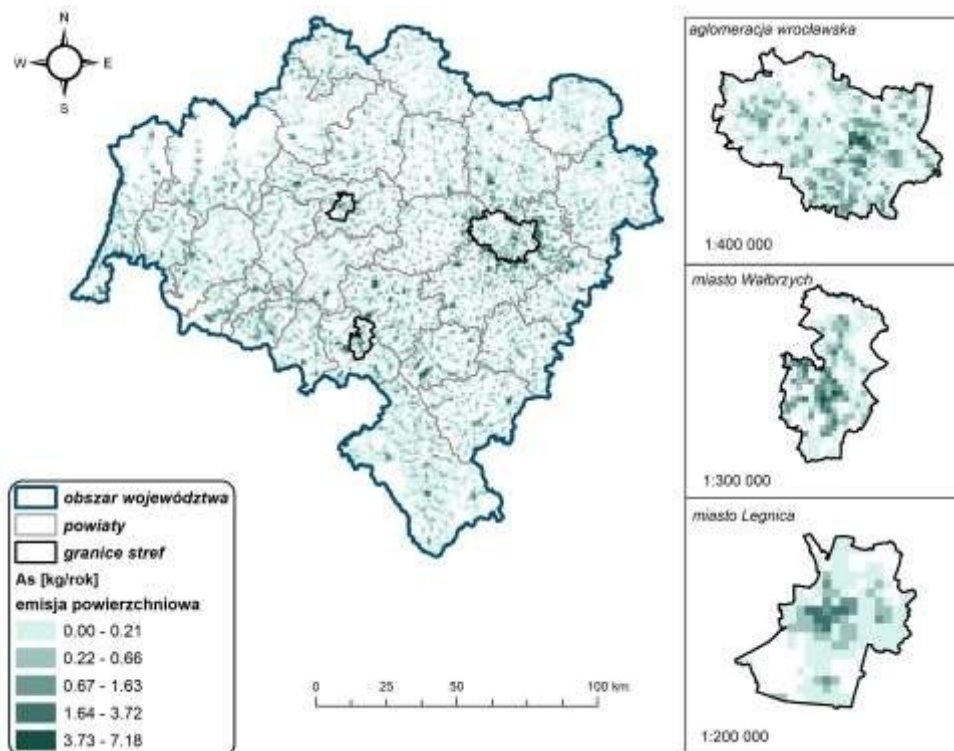

Rysunek 1-86 Rozmieszczenie oraz ładunki emisji powierzchniowej arsenu w strefach województwa dolnośląskiego w 2018 r.

1.5.2.3 Emisja liniowa

Poniżej pokazano rozkład emisji liniowej poszczególnych zanieczyszczeń w strefach województwa dolnośląskiego w 2018 r.

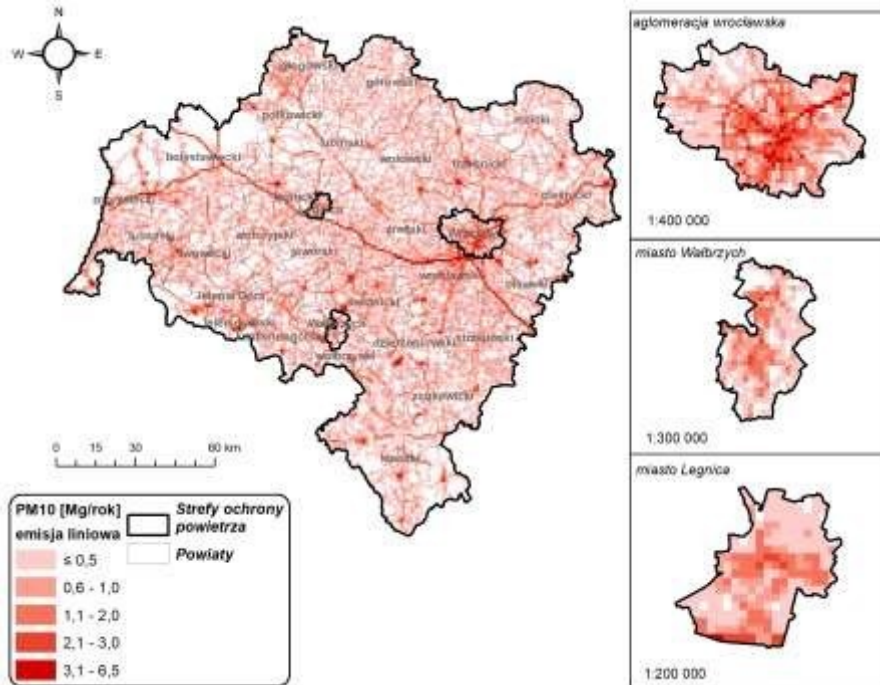

Rysunek 1-87 Rozmieszczenie oraz ładunki emisji liniowej pyłu zawieszonego PM10 w strefach województwa dolnośląskiego w 2018 r.

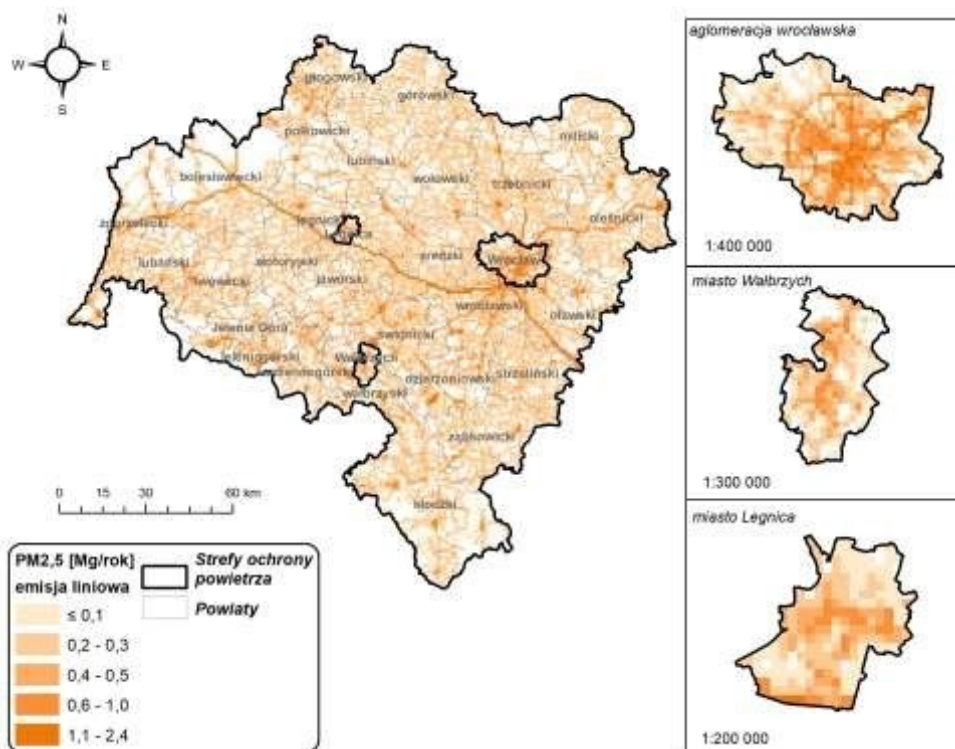

Rysunek 1-88 Rozmieszczenie oraz ładunki emisji liniowej pyłu zawieszonego PM2,5 w strefach województwa dolnośląskiego w 2018 r.

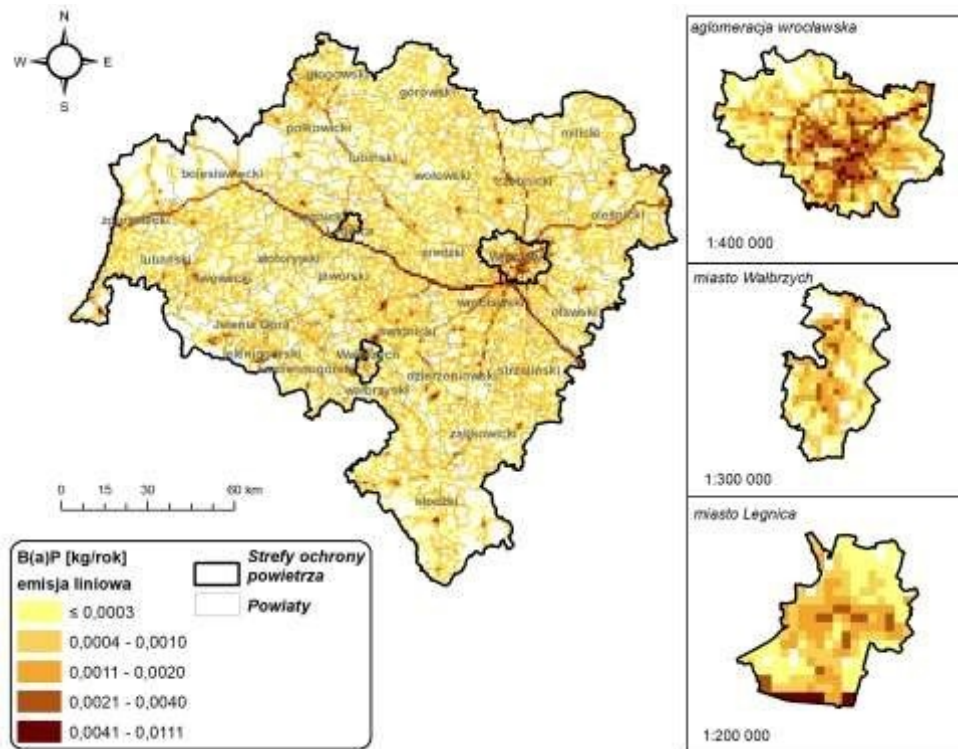

Rysunek 1-89 Rozmieszczenie oraz ładunki emisji liniowej benzo(a)pirenu w pyłe zawieszonym PM10 w strefach województwa dolnośląskiego w 2018 r.

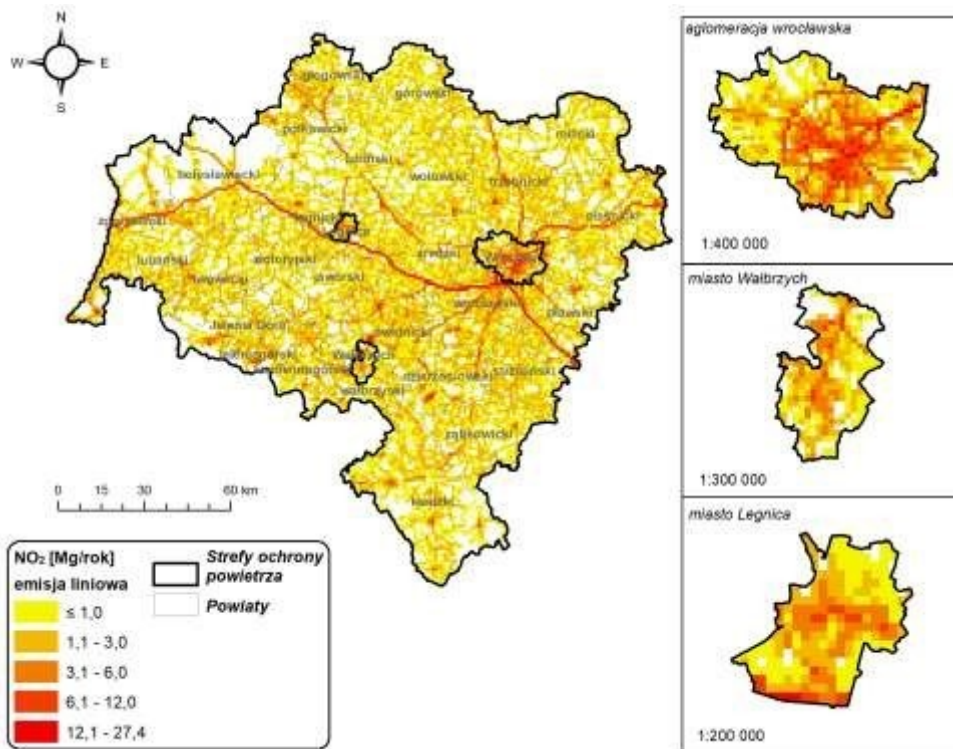

Rysunek 1-90 Rozmieszczenie oraz ładunki emisji liniowej NO₂ w strefach województwa dolnośląskiego w 2018 r.

1.5.2.4 Emisja z rolnictwa

Poniżej pokazano rozkład emisji z rolnictwa poszczególnych zanieczyszczeń w strefach województwa dolnośląskiego w 2018 r.

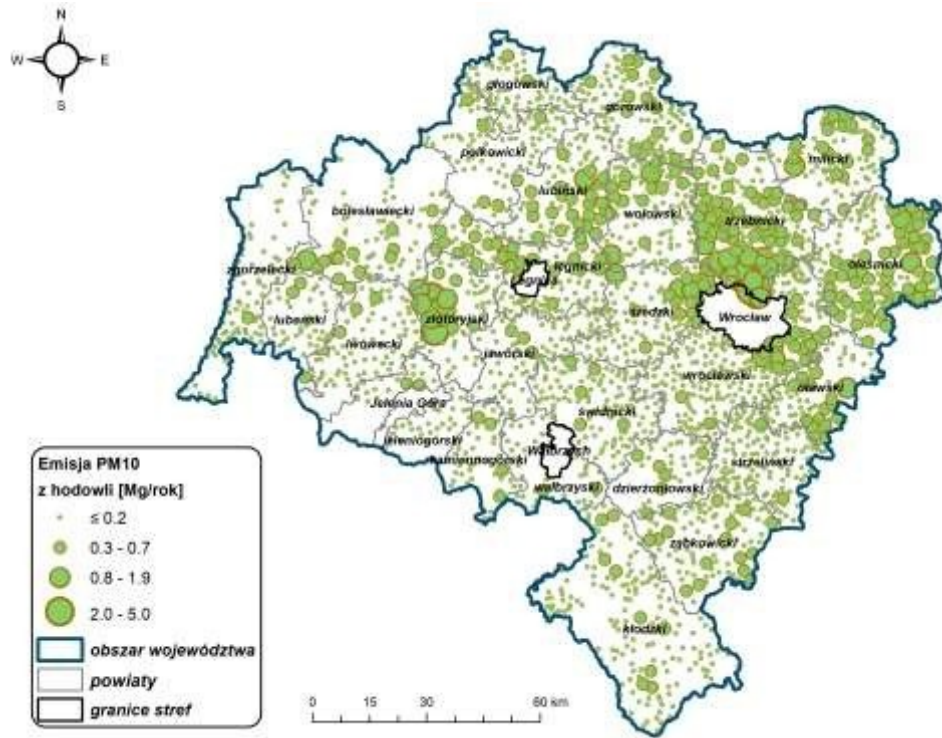

Rysunek 1-91 Rozmieszczenie emitorów oraz ładunki emisji pyłu zawieszonego PM10 z rolnictwa (hodowla) w strefach województwa dolnośląskiego w 2018 r.

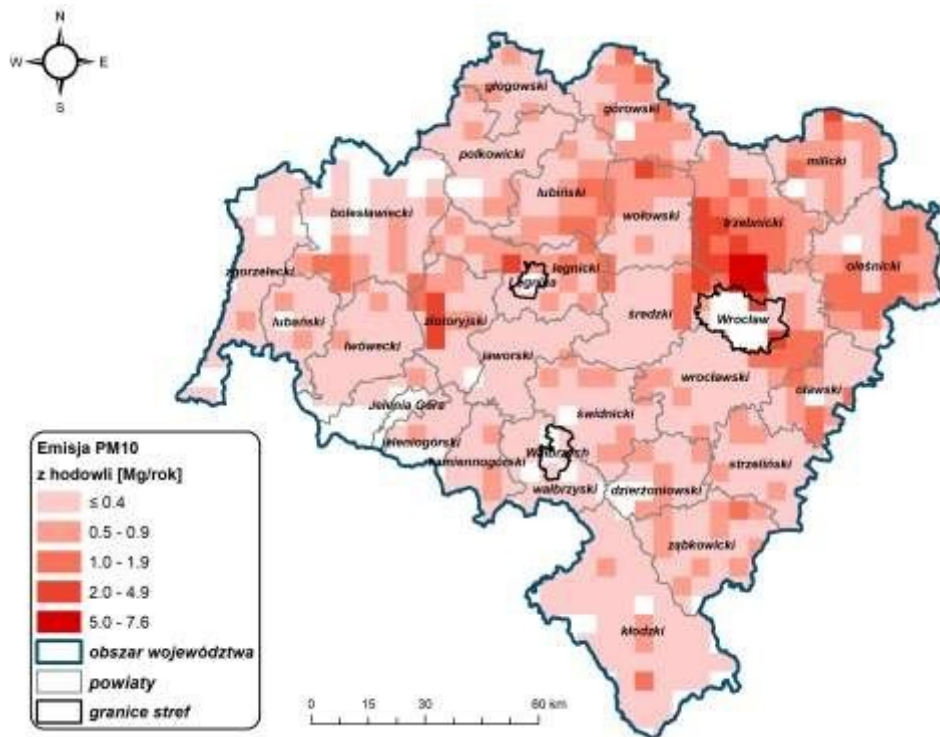

Rysunek 1-92 Emisja pyłu zawieszonego PM10 z hodowli, w katastrze 5 kilometrowym w strefach województwa dolnośląskiego w 2018 r.

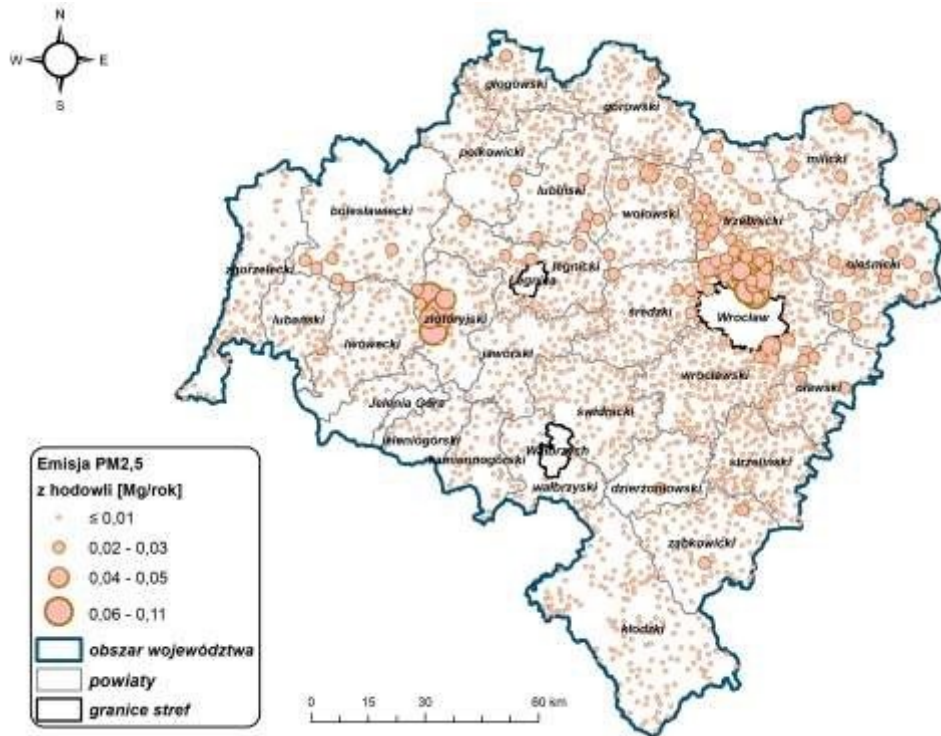

Rysunek 1-93 Rozmieszczenie emitorów oraz ładunki emisji pyłu zawieszonego PM2,5 z rolnictwa (hodowla) w strefach województwa dolnośląskiego w 2018 r.

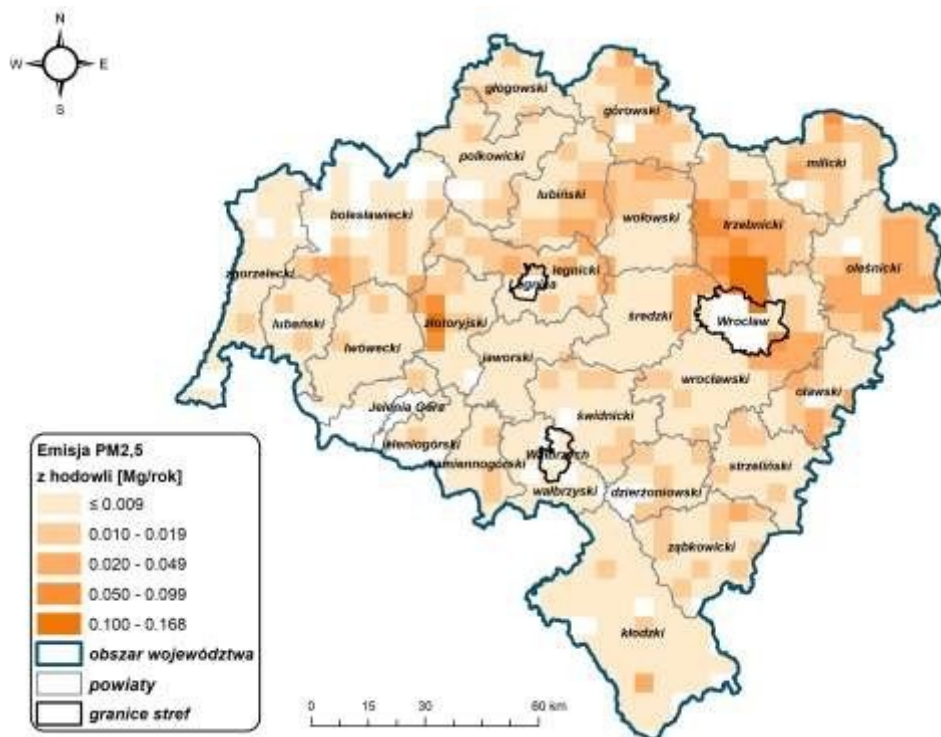

Rysunek 1-94 Emisja pyłu zawieszonego PM2,5 z hodowli, w katastrze 5 kilometrowym w strefach województwa dolnośląskiego w 2018 r.

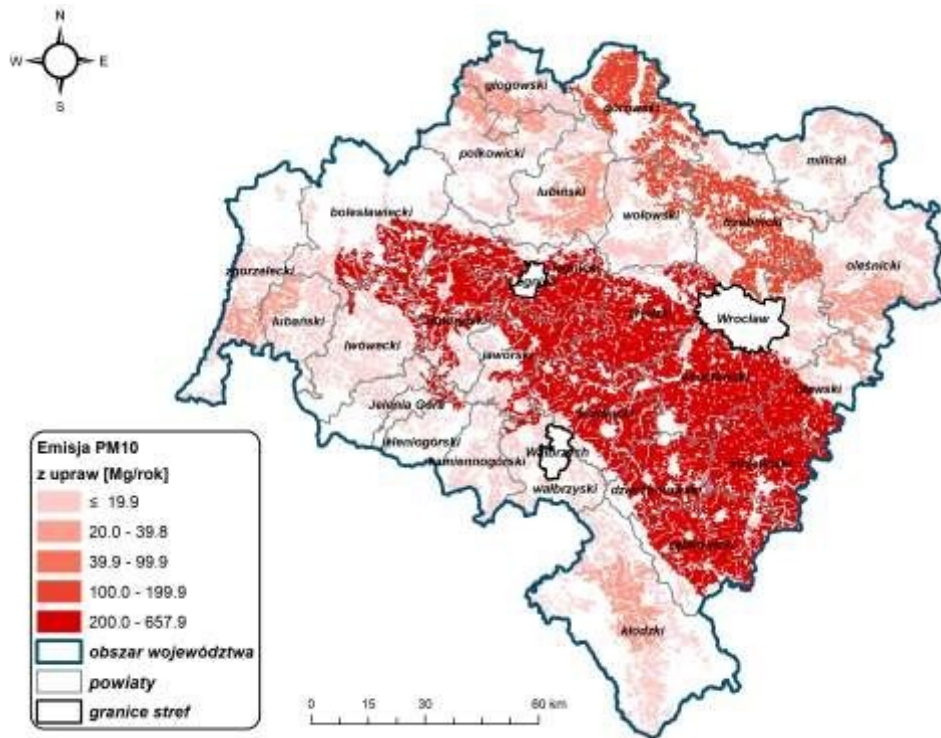

Rysunek 1-95 Rozmieszczenie emitorów oraz ładunki emisji pyłu zawieszonego PM10 z rolnictwa (uprawy) w strefach województwa dolnośląskiego w 2018 r.

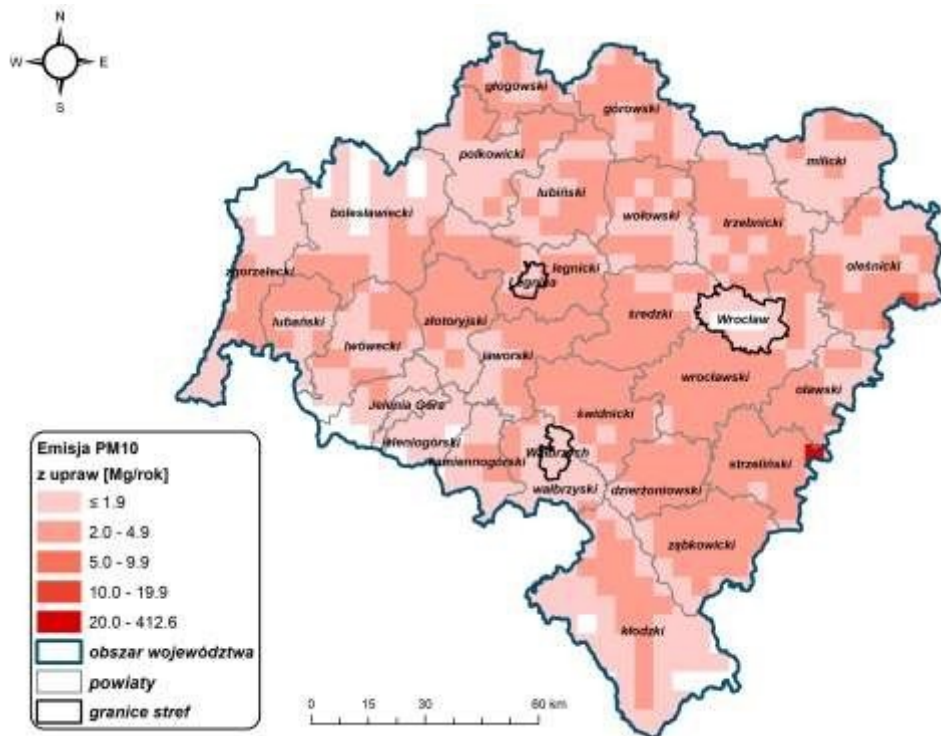

Rysunek 1-96 Emisja pyłu zawieszonego PM10 z upraw, w katastrze 5 kilometrowym w strefach województwa dolnośląskiego w 2018 r.

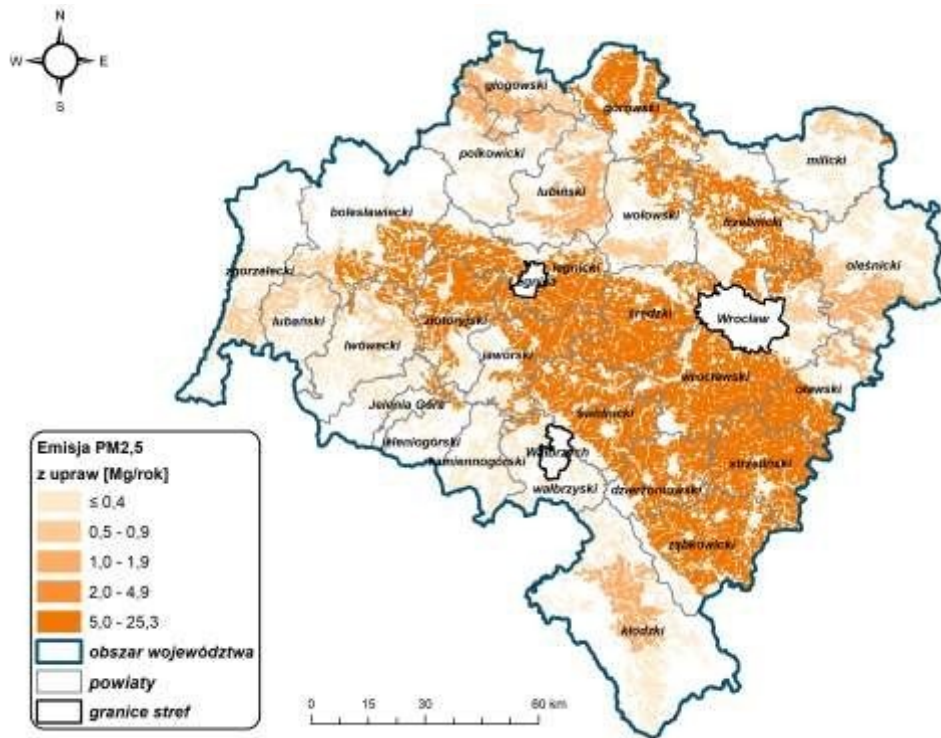

Rysunek 1-97 Rozmieszczenie emitorów oraz ładunki emisji pyłu zawieszonego PM2,5 z rolnictwa (uprawy) w strefach województwa dolnośląskiego w 2018 r.

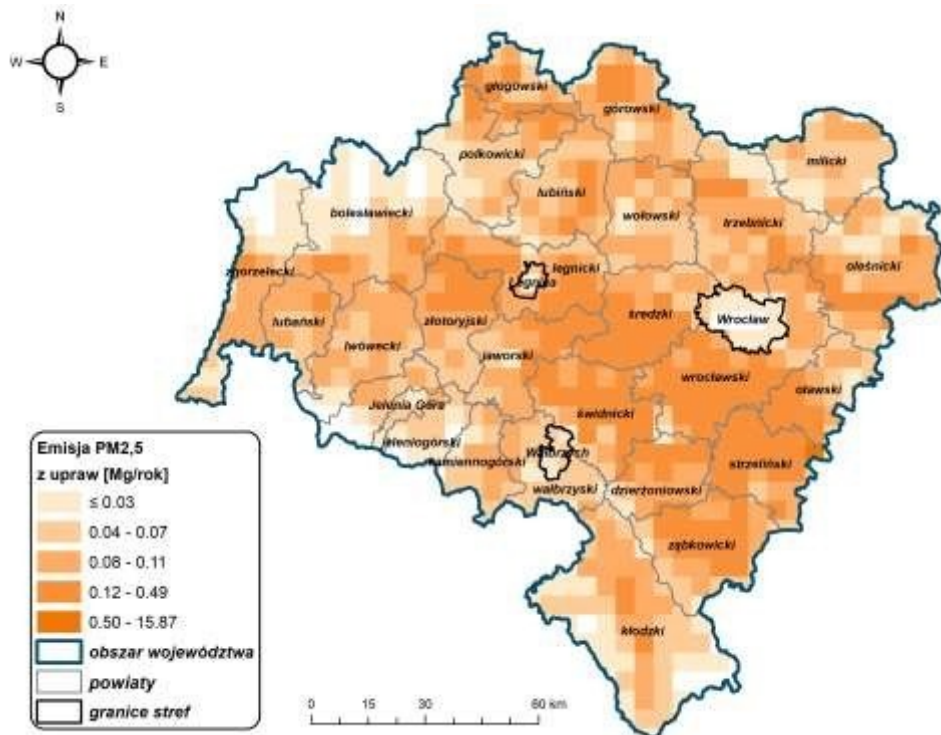

Rysunek 1-98 Emisja pyłu zawieszonego PM2,5 z upraw, w katastrze 5 kilometrowym w strefach województwa dolnośląskiego w 2018 r.

1.5.2.5 Emisja niezorganizowana z obiektów wielkopowierzchniowych

Emisja niezorganizowana pyłu zawieszonego PM10 i PM2,5 obejmuje przede wszystkim emisję z terenów kopalni, kamieniołomów oraz składowisk. Jednak należy pamiętać, że tego typu emisja ma charakter incydentalny i jest zależna od warunków atmosferycznych, a szczególnie od prędkości wiatru oraz opadów. Obiektem o największej zinwentaryzowanej emisji niezorganizowanej na terenie województwa jest Kopalnia Węgla Brunatnego Turów (KWBT). Oprócz KWBT na terenie województwa zidentyfikowano jeszcze 50 obiektów. Poniżej na rysunku przedstawiono ich rozmieszczenie.

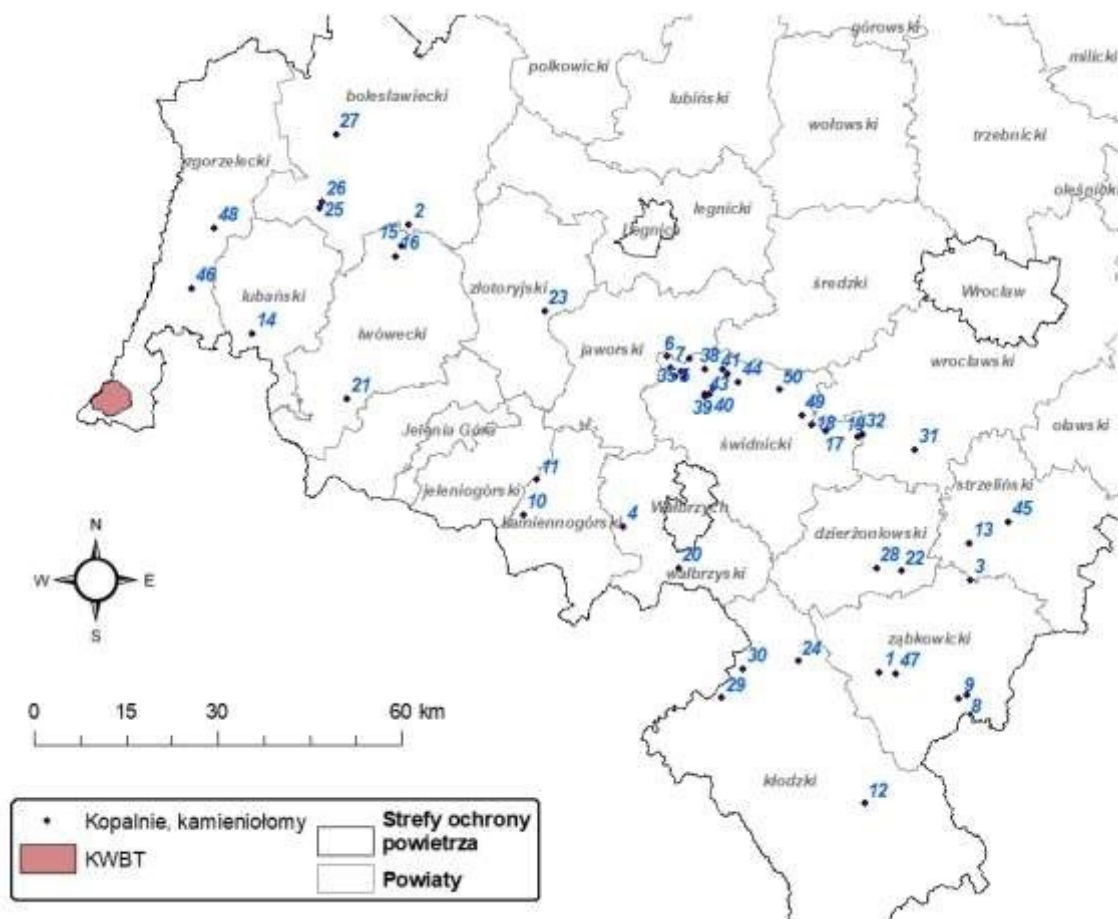

1	Magnezyty Grochów SA w Brzeźnicy	26	Ekoceramika Sp. z o.o. Kopalnia Kaolinu i Gliny ZEBRZYDOWA-ZACHÓD
2	Ekoceramika Sp. z o.o. Kopalnia Gliny JANINA, Suszki	27	Kopalnia i Zakład Przeróbczy Piasków Szklarskich Osiecznica
3	Kopalnia Bazaltu w Targowicy	28	Kopalnia Amfibolitu i Migmatytu w Piławie Górnej
4	Mineral Polska Sp. z o.o., Kopalnia Grzędy	29	Kopalnia Piskowca Radków
5	Kopalnia Granitu w Borowie	30	Strateg Capital Kopalnia Melafiru Tłumaczów
6	Kopalnia Granitu w Czernicy	31	Kopalnia Odkrywkowa Surowców Drogowych, Nasławice
7	Kopalnia Granitu Gniewków	32	Strzeblowskie Kopalnie Surowców Mineralnych w Sobótce
8	Kopalnia Gnejsu Doboszowice	33	Kopalnia Eurovia, Graniczna
9	Kopalnia Gnejsu Pomianów - Doboszowice Sp. z o.o.	34	Górbeh - Kopalnia Granitu Jeziorski w Kostrzy
10	Kopalnia Amfibolitu Ogorzelec Sp. z o.o.	35	Kopalnia i Zakład Przeróbczy Granite Vin Striegau Sp. z o.o w Kostrzy
11	Jeleniogórskie Kopalnie Surowców Mineralnych Lipiński S.J. w Rędzinach	36	Kopalnia Granitu KWARC w Kostrzy
12	Omya Sp. z o.o., Kamieniołom Romanowo, Ołdrzychowice	37	Kopalnia Granitu Rogoźnica
13	Kopalnia Granitu w Górze Sobockiej	38	Kopalnia Granitu Wieśnica
14	Kruszywa Polskie, Kopalnia Grabiszycy	39	Euro-Granit Sp. z o.o. w Strzegomiu
15	Kopalnie Piskowca w Bolesławcu, Kopalnia	40	Granit Strzegom S.A. w Strzegomiu

	Rakowiczki, Rakowice Małe		
16	Kopalnia Surowców Mineralnych Rakowice, Rakowice Wielkie	41	Granit Wiatrak Sp. z o.o. w Strzegomiu
17	TRANSPIACH Kopalnia Kruszywa W.S. Piotrowsey SP.J, Gola Świdnicka	42	Kopalnia Granitu Barcz w Strzegomiu
18	Kopalnia Granitu w Gołoszycach	43	Kopalnia Granitu Grabinex Sp. z o.o. w Strzegomiu
19	Kopalnia Granitu Chwałków	44	Morstone Quarrying Sp. z o.o. Kopalnia granitu w Strzegomiu
20	Kopalnia Melafiru, Rybnica Leśna	45	Mineral Polska Sp. z o.o., Kopalnia Strzelin
21	Kopalnie Bazaltu Góra Kamienista w Kłopotnicy	46	Radan-Bazalt sp. z o.o., Kopalnia Bazaltu w Sulikowie
22	Kopalnia Kośmin Sjenit S.A w Niemczy	47	Kopalnia Gabra Braszowice
23	Przedsiębiorstwo Górniczo-Produkcyjne BAZALT S.A. w Wilkowie	48	Kopalnia Bazaltu Aleksandra Waldorf & Statler Properties Sp. z o.o. w Gronowie
24	Kopalnia Gabra Słupiec	49	Kopalnia Granitu Siedlimowice
25	Kopalnie Surowców Mineralnych Surmin - Kaolin S.A. w Nowogrodźcu	50	Kopalnia Granodiorytu Łażany

Rysunek 1-99 Lokalizacja źródeł wielkopowierzchniowych pyłu na terenie strefy dolnośląskiej w 2018 r.

1.5.3 Bilans emisji zanieczyszczeń w strefach województwa dolnośląskiego

W tabelach poniżej przedstawiono bilanse emisji zanieczyszczeń wprowadzanych do powietrza przez podmioty korzystające ze środowiska oraz na zasadzie powszechnego korzystania ze środowiska dla poszczególnych stref w województwie dolnośląskim.

Tabela 1-36 Bilans emisji zanieczyszczeń dla strefy dolnośląskiej w 2018 r.

Typ emisji		SNAP	B(a)P		PM10		PM2,5		NO ₂		VOC		As	
Ze względu na lokalizację źródła	Ze względu na typ źródła		kg/rok	łączne % udział w emisji	Mg/rok	emisji % udział w	Mg/rok	łączne % udział w emisji	Mg/rok	łączne % udział w emisji	Mg/rok	łączne % udział w emisji	kg/rok	łączne % udział w emisji
A NAPLYWOW	Procesy spalania w sektorze produkcji i transformacji energii	01	3,0	0,0	867,1	1,3	631,2	1,2	21 134,9	22,5	330,1	0,3	-	
	Procesy spalania w sektorze komunalnym i mieszkalnictwie	02	4 588,9	29,0	12 202,4	17,7	9 117,1	16,6	8 623,0	9,2	22 591,3	19,1		
	Procesy spalania w przemyśle, procesy produkcyjne	03 i 04	0,9	0,0	838,1	1,2	1 343,7	2,5	3 161,3	3,4	3 940,8	3,3		
	Wydobycie i dystrybucja paliw kopalnych	05	3,3	0,0	624,4	0,9	87,0	0,2	31,2	0,0	2 037,7	1,7		
	Zastosowanie rozpuszczalników i innych produktów	06	1,0	0,0	216,1	0,3	186,5	0,3	4,5	0,0	24 399,5	20,7		
	Transport drogowy	07	22,1	0,1	1 463,3	2,1	1 086,0	2,0	20 729,9	22,0	6 075,8	5,1		
	Inne pojazdy i urządzenia	08	42,0	0,3	1 104,5	1,6	1 058,6	1,9	8 261,6	8,8	1 070,9	0,9		
	Zagospodarowanie odpadów	09	6,7	0,0	112,2	0,2	112,2	0,2	142,7	0,2	550,1	0,5		
	Rolnictwo	10	30,2	0,2	3 003,3	4,4	373,1	0,7	5460,1	5,8	7176,0	6,1		
Z TERENU STREFY	Procesy spalania w sektorze produkcji i transformacji energii	01	273,8	1,7	835,8	1,2	419,2	0,8	6 639,6	7,1	2,6	0,0	101,9	1,8
	Procesy spalania w sektorze komunalnym i mieszkaniowym z wyj. SNAP 0202	02 bez 0202	85,8	0,5	120,5	0,2	114,6	0,2	289,9	0,3	128,8	0,1	3,8	0,1
	Mieszkalnictwo i usługi	0202	10 562,4	66,9	19 213,5	27,9	18 917,9	34,5	5 351,3	5,7	22 649,6	19,2	2733,4	48,3
	Procesy spalania w przemyśle	03	148,1	0,9	155,7	0,2	93,4	0,2	948,2	1,0	8,6	0,0	29,3	0,5
	Procesy produkcyjne	04	9,4	0,1	160,3	0,2	184,2	0,3	334,5	0,4	644,9	0,5	1986	35,1
	Wydobycie i dystrybucja paliw kopalnych	05	0,0	0,0	5 593,1	8,1	1 331,7	2,4	322,5	0,3	194,8	0,2	64,1	1,1

Zastosowanie rozpuszczalników i innych produktów	06	1,2	0,0	9,0	0,0	5,0	0,0	11,3	0,0	547,9	0,5	-	-
Transport drogowy	07	18,4	0,1	1284,7	27,9	1012,6	34,5	21106,7	5,7	5197,3	19,2	-	-
Ciągniki rolnicze	0806	-	0,0	409,0	0,6	409,0	0,7	2 710,2	2,9	278,6	0,2	-	-
Kolej	0802	0,4	0,0	68,6	0,1	68,6	0,1	765,0	0,8	67,9	0,1	6,21	0,1
Zagospodarowanie odpadów	09	0,0	0,0	176,3	0,3	175,6	0,3	15,3	0,0	0,7	0,0	0,00009	0,0
Rolnictwo	10	0,0	0,0	1352,0	2,0	94,8	0,2	3 758,3	4,0	2 710,4	2,3	737,3	13,0
Inne źródła emisji i pochłaniania zanieczyszczeń	11	0,0	0,0	1137,0	1,7	44,3	0,1	0,0	0,0	0,0	0,0	-	-
SUMA		15 797,6	100	68 875,7	100	54 771,6	100	94 046,6	100	118 056,6	100	5 662,0	100

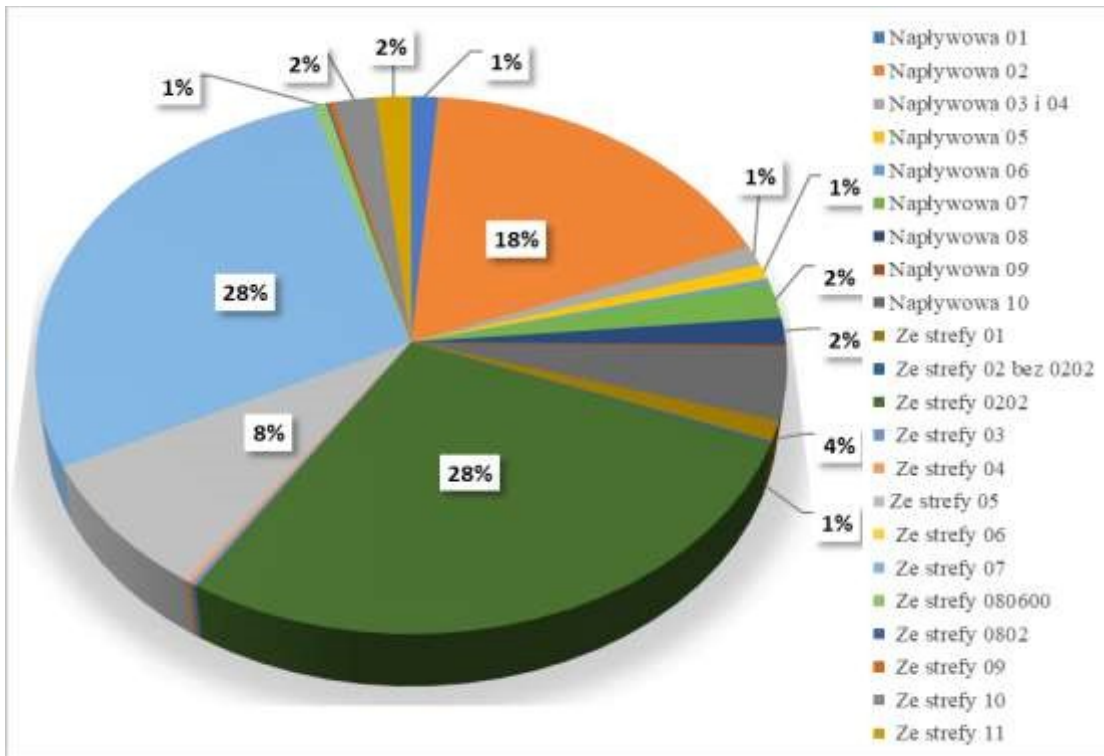

Rysunek 1-100 Udział % typów emisji pyłu zawieszonego PM10 dla strefy dolnośląskiej, w 2018 r.

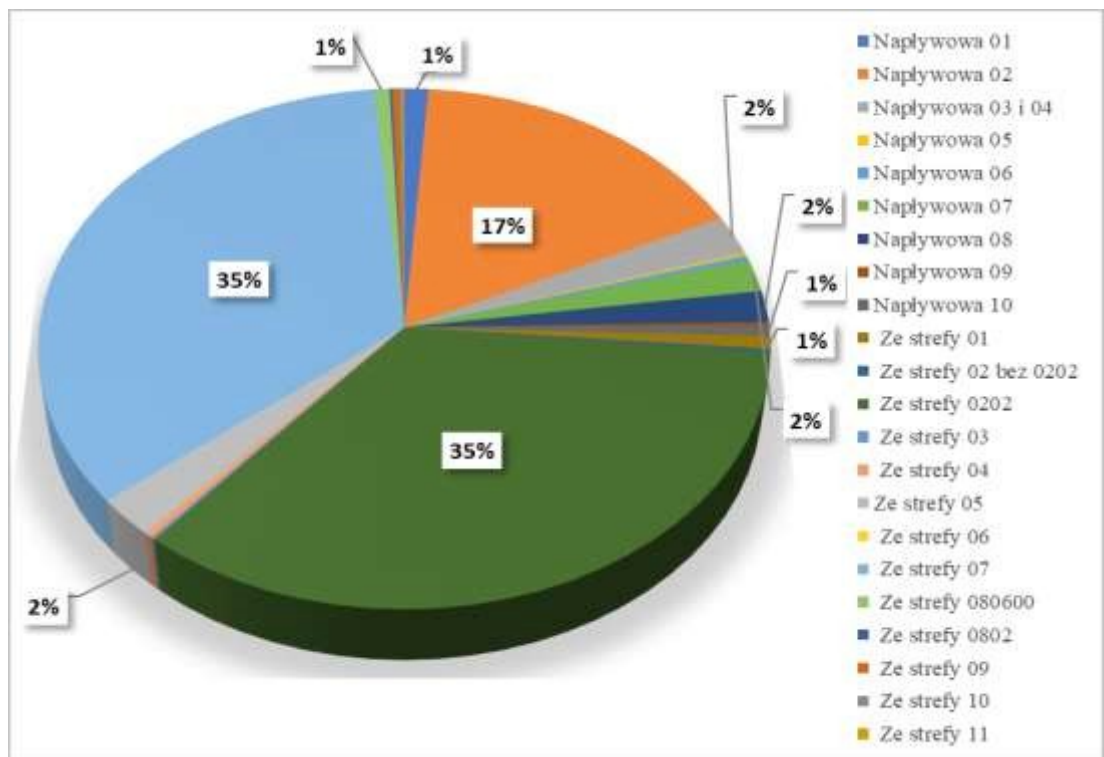

Rysunek 1-101 Udział % typów emisji pyłu zawieszonego PM2,5 dla strefy dolnośląskiej, w 2018 r.

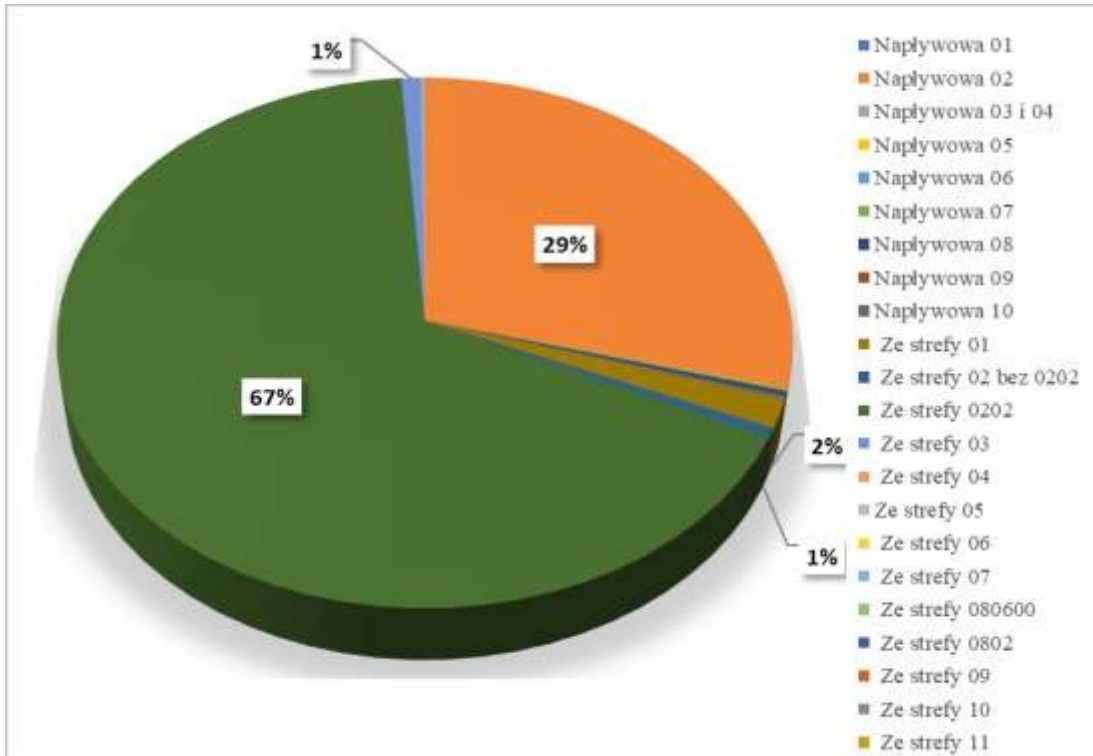

Rysunek 1-102 Udział % typów emisji benzo(a)pirenu dla strefy dolnośląskiej, w 2018 r.

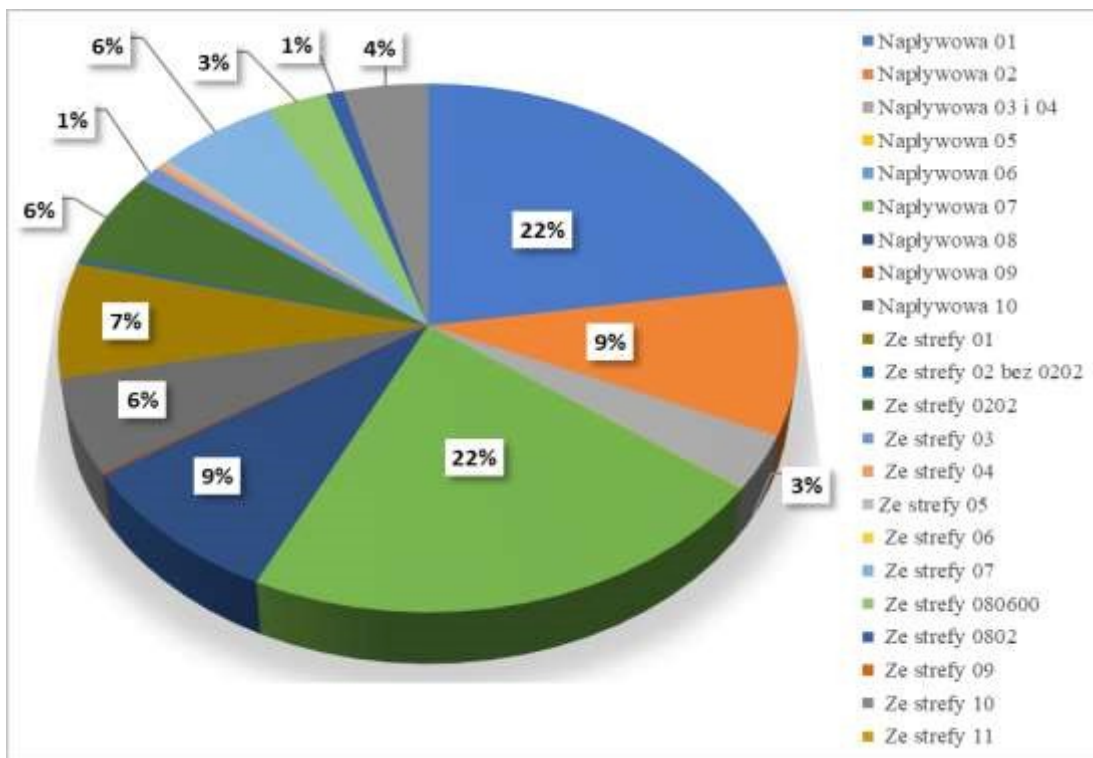

Rysunek 1-103 Udział % typów emisji ditlenku azotu dla strefy dolnośląskiej, w 2018 r.

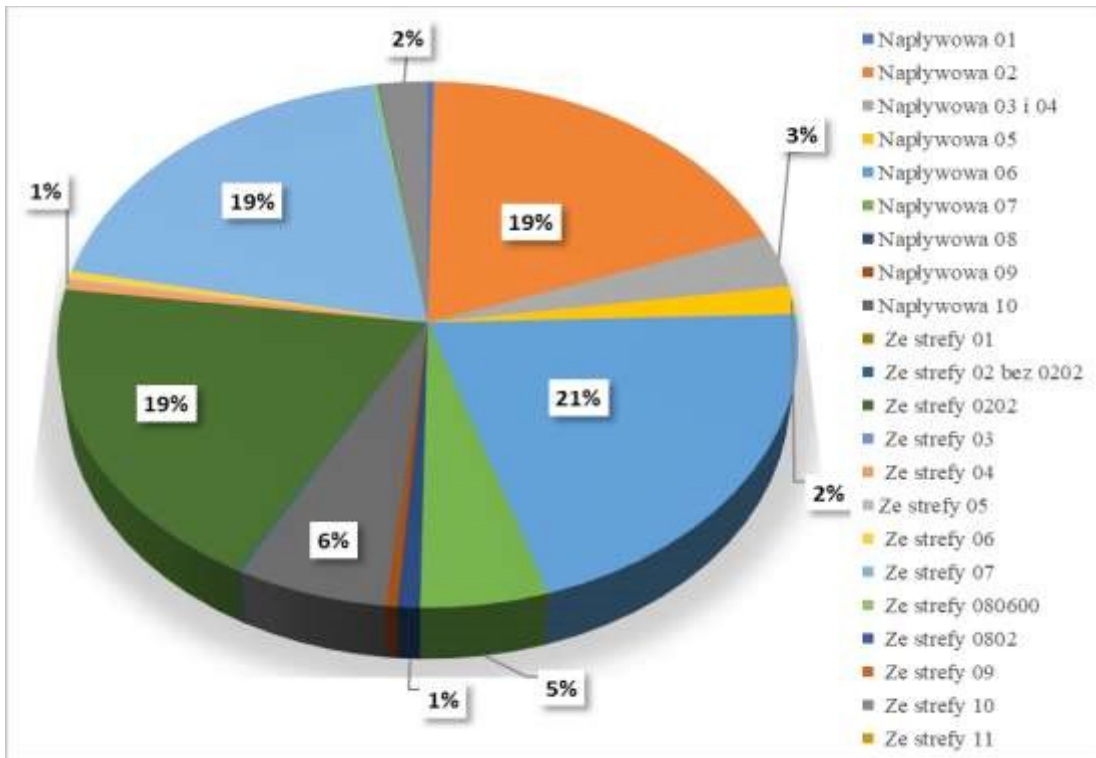

Rysunek 1-104 Udział % typów emisji VOC dla strefy dolnośląskiej, w 2018 r.

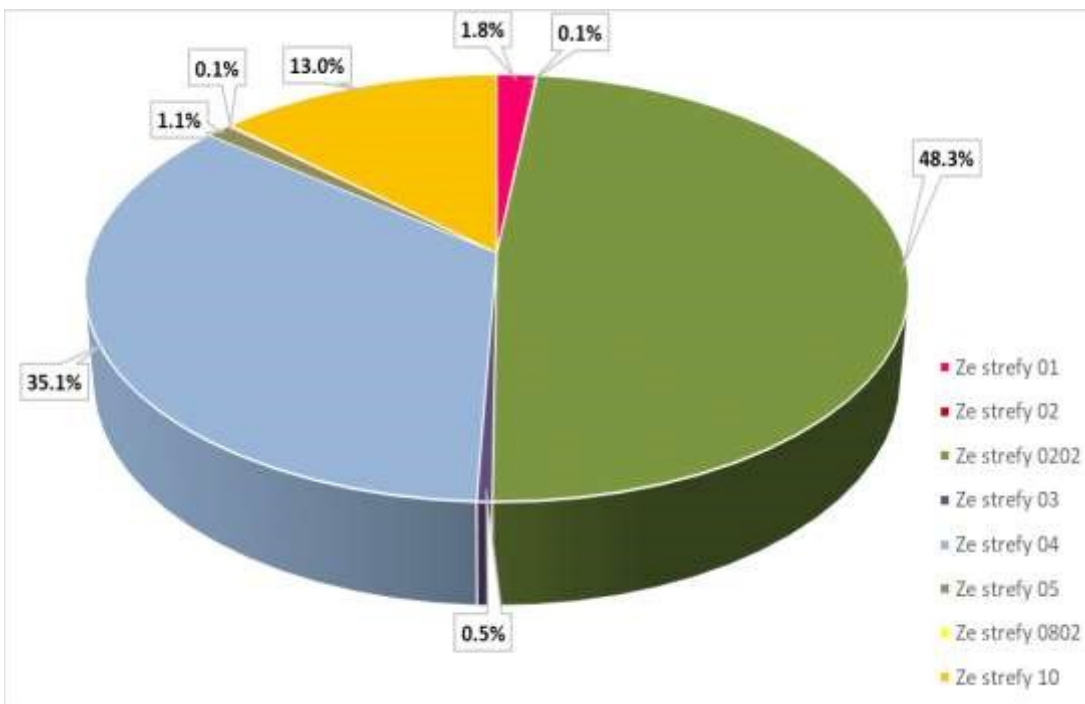

Rysunek 1-105 Udział % typów emisji As dla strefy dolnośląskiej, w 2018 r.

Tabela 1-37 Bilans emisji zanieczyszczeń dla strefy aglomeracja wrocławska w 2018 r.

Typ emisji	B(a)P	PM10	PM2,5	NO ₂
------------	-------	------	-------	-----------------

Ze względu na lokalizację źródła	Ze względu na typ źródła	SNAP	kg/rok		Mg/rok		emisji		Mg/rok	
					łączne % udział w emisji		łączne % udział w emisji	% udział w emisji		łączne % udział w emisji
NAPŁYWOWA	Procesy spalania w sektorze produkcji i transformacji energii	01	32,6	1,1	36,1	0,5	20,8	0,3	866,7	5,2
	Procesy spalania w sektorze komunalnym i mieszkaniowym z wyj. SNAP 0202	02	18,6	0,6	26,7	0,4	25,0	0,4	79,2	0,5
	Mieszkalnictwo i usługi	0202	2 445,4	80,6	4 440,5	60,6	4 372,3	69,2	1 260,4	7,6
	Procesy spalania w przemyśle	03	14,9	0,5	61,9	0,8	34,9	0,6	406,0	2,4
	Procesy produkcyjne	04	0,021	0,0	58,9	0,8	59,0	0,9	220,9	1,3
	Wydobycie i dystrybucja paliw kopalnych	05	0,0	0,0	430,1	5,9	103,2	1,6	0,0	0,0
	Zastosowanie rozpuszczalników i innych produktów	06	0,003	0,0	5,8	0,1	4,5	0,1	2,9	0,0
	Transport drogowy	07	6,0	0,2	422,0	5,8	336,9	5,3	7 385,1	44,4
	Kolej	0802	0,1	0,0	16,0	0,2	16,0	0,3	178,4	1,1
	Ciągniki rolnicze	0806	0,0	0,0	130,4	1,8	130,4	2,1	864,2	5,2
	Lotniska	0805	0,0	0,0	0,6	0,0	0,6	0,0	92,2	0,6
	Zagospodarowanie odpadów	09	0,0	0,0	0,8	0,0	0,8	0,0	4,6	0,0
	Rolnictwo	10	0,0	0,0	187,0	2,6	14,4	0,2	497,7	3,0
	Inne źródła emisji i pochłaniania zanieczyszczeń	11	0,0	0,0	256,2	3,5	10,0	0,2	0,0	0,0
Z TERENU STREFY	Procesy spalania w sektorze produkcji i transformacji energii	01	0,0	0,0	44,1	0,6	22,1	0,3	939,4	5,6
	Procesy spalania w sektorze komunalnym i mieszkaniowym z wyj. SNAP 0202	02 bez 0202	1,1	0,0	3,0	0,0	2,8	0,0	62,8	0,4
	Mieszkalnictwo i usługi	0202	486,6	16,0	912,8	12,5	898,5	14,2	439,5	2,6
	Procesy spalania w przemyśle	03	27,06	0,9	14,48	0,2	15,31	0,2	149,8	0,9
	Procesy produkcyjne	04	0,16	0,0	36,76	0,5	48,29	0,8	26,1	0,2
	Zastosowanie rozpuszczalników i innych produktów	06	0,01	0,0	4,6	0,1	0,014	0,0	8,7	0,1
	Transport drogowy	07	1,6	0,1	141,2	1,9	110,4	1,7	2 201,4	13,2
	Ciągniki rolnicze	0806	0,0	0,0	2,1	0,0	2,1	0,0	13,8	0,1
	Kolej	0802	0,5	0,0	73,33	1,0	73,3	1,2	817,6	4,9
	Lotniska	0805	0,0	0,0	0,6	0,0	0,64	0,0	92,3	0,6
	Zagospodarowanie odpadów	09	0,0	0,0	0,2	0,0	0,2	0,0	0,5	0,0
	Rolnictwo	10	0,0	0,0	14,25	0,2	19,30	0,3	19,3	0,1
	Inne źródła emisji i pochłaniania	11	0,0	0,0	10,05	0,1	0,40	0,0	0,0	0,0
Typ emisji			B(a)P		PM10		PM2,5		NO₂	

Ze względu na lokalizację źródła	Ze względu na typ źródła	SNAP	kg/rok		łączne % udział w emisji		Mg/rok		łączne % udział w emisji	
	zanieczyszczeń									
SUMA			3 034,65	100	7 330,5	100	6 322,2	100	16 629,5	100

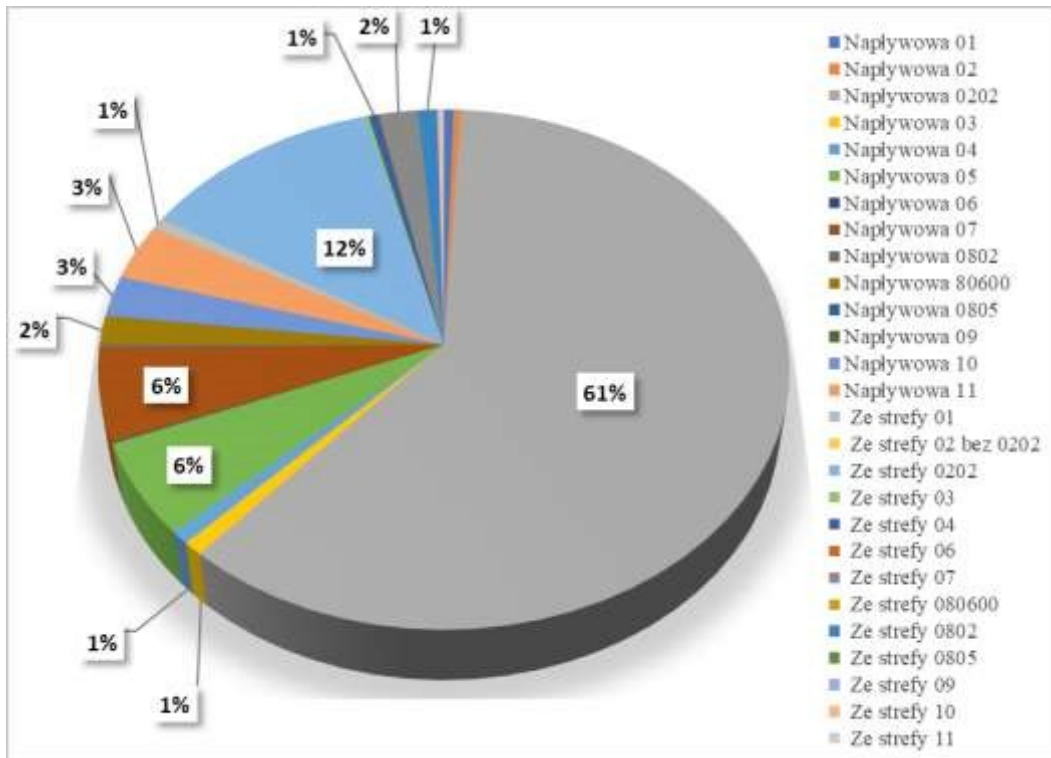

Rysunek 1-106 Udział % typów emisji pyłu zawieszzonego PM10 dla strefy aglomeracja wrocławska, w 2018 r.

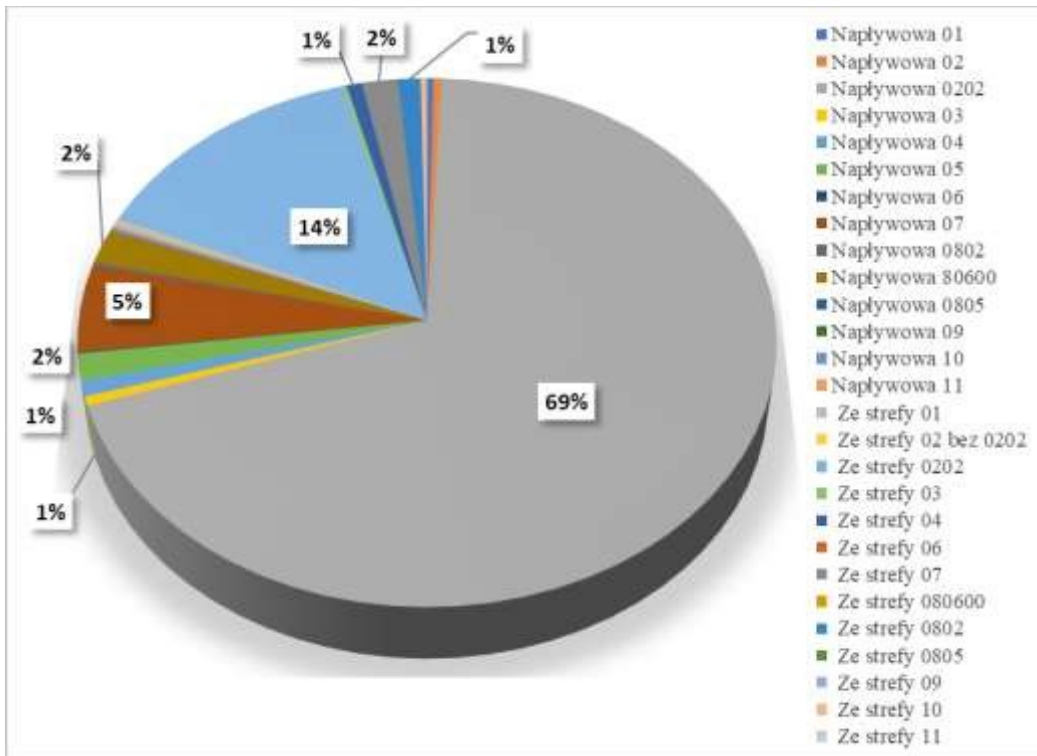

Rysunek 1-107 Udział % typów emisji pyłu zawieszonego PM_{2,5} dla strefy aglomeracja wrocławska, w 2018 r.

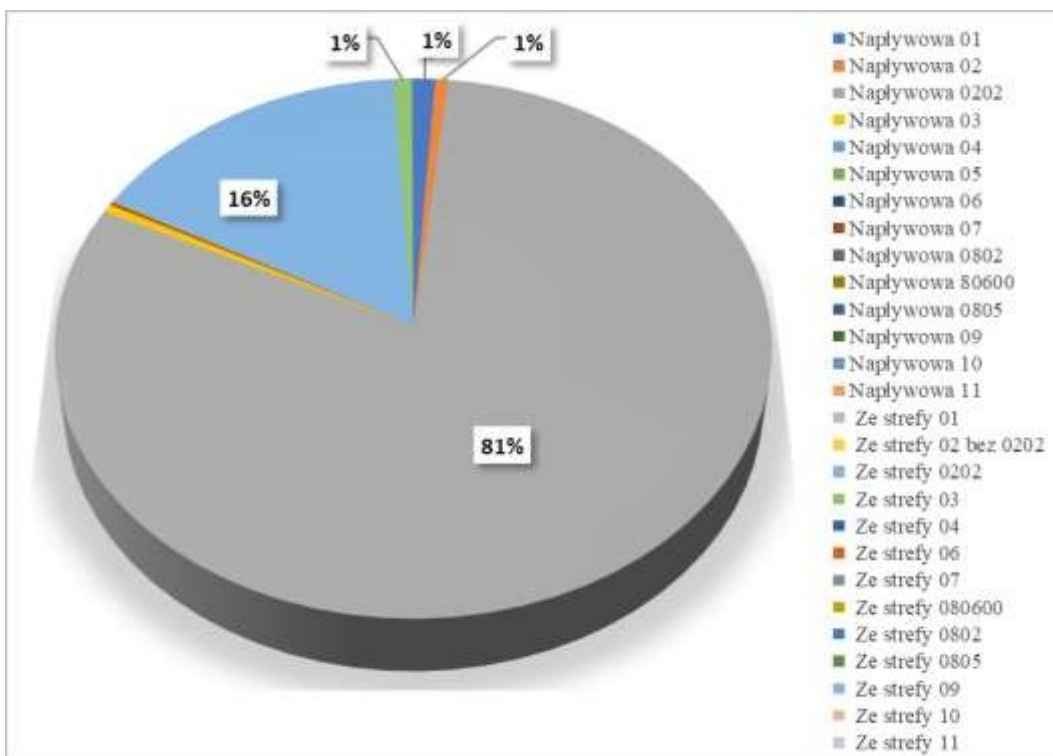

Rysunek 1-108 Udział % typów emisji benzo(a)pirenu dla strefy aglomeracja wrocławska, w 2018 r.

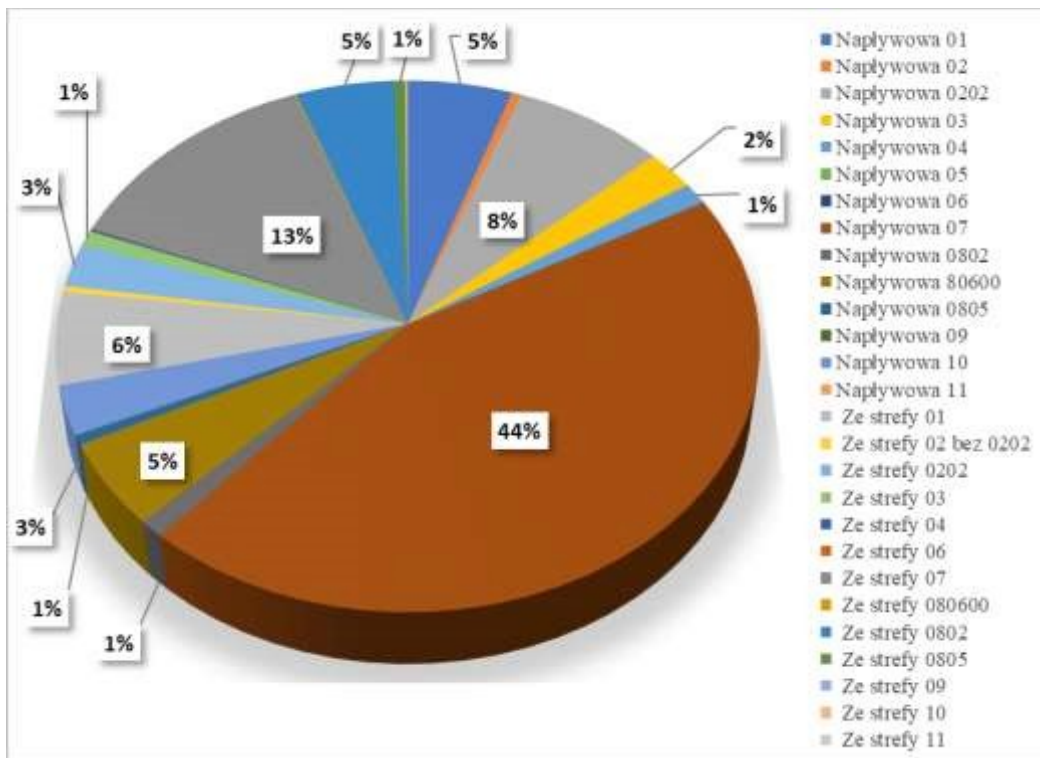

Rysunek 1-109 Udział % typów emisji ditlenku azotu dla strefy aglomeracja wrocławska, w 2018 r.

Tabela 1-38 Bilans emisji zanieczyszczeń dla strefy miasto Legnica w 2018 r.

Typ emisji	SNAP	B(a)P		PM10		PM2,5		As	
		kg/rok	łączne % udział w emisji	Mg/rok	łączne % udział w emisji	Mg/rok	łączne % udział w emisji	kg/rok	łączne % udział w emisji
Ze względu na lokalizację źródła									
Ze względu na typ źródła									
NAPŁYWOWA	Procesy spalania w sektorze produkcji i transformacji energii	01	59,8	3,0	240,4	3,8	118,5	2,6	-
	Procesy spalania w sektorze komunalnym i mieszkaniowym z wyj. SNAP 0202	02	18,9	0,9	26,0	0,4	24,8	0,5	
	Mieszkalnictwo i usługi	0202	1 736,6	87,1	3 160,1	49,6	3 111,5	68,7	
	Procesy spalania w przemyśle	03	21,0	1,1	18,0	0,3	10,5	0,2	
	Procesy produkcyjne	04	0,02	0,0	45,9	0,7	52,0	1,1	
	Wydobycie i dystrybucja paliw kopalnych	05	0,0	0,0	1 614,3	25,3	384,6	8,5	
	Zastosowanie rozpuszczalników i innych produktów	06	1,2	0,1	0,01	0,0	0,0	0,0	
	Transport drogowy	07	3,9	0,2	272,7	4,3	216,7	4,8	
	Kolej	0802	0,1	0,0	16,5	0,3	16,5	0,4	
	Ciągniki rolnicze	0806	0,0	0,0	89,7	1,4	89,7	2,0	
	Lotniska	0805	0,0	0,0	0,0	0,0	0,0	0,0	
	Zagospodarowanie odpadów	09	0,0	0,0	172,5	2,7	172,1	3,8	
	Rolnictwo	10	0,0	0,0	171,5	2,7	11,1	0,2	

Typ emisji		SNAP	B(a)P		PM10		PM2,5		As	
Ze względu na lokalizację źródła	Ze względu na typ źródła		kg/rok	łączne % udział w emisji	Mg/rok	łączne % udział w emisji	Mg/rok	łączne % udział w emisji	kg/rok	łączne % udział w emisji
			Inne źródła emisji i pochłaniania zanieczyszczeń	11	0,0	0,0	206,8	3,2	8,1	0,2
Z TERENU STREFY	Procesy spalania w sektorze produkcji i transformacji energii	01	34,5	1,7	47,0	0,7	35,1	0,8	7,9	0,8
	Procesy spalania w sektorze komunalnym i mieszkaniowym z wyj. SNAP 0202	02 bez 0202	0,7	0,0	1,2	0,0	1,2	0,0	-	-
	Mieszkalnictwo i usługi	0202	115,5	5,8	219,0	3,4	215,5	4,8	40,5	3,9
	Procesy spalania w przemyśle	03	0,7	0,0	0,1	0,0	0,1	0,0	-	-
	Procesy produkcyjne	04	0,0	0,0	25,6	0,4	32,8	0,7	989,1	95,3
	Transport drogowy	07	0,3	0,0	21,2	0,3	16,8	0,4	-	-
	Ciągniki rolnicze	0806	0,0	0,0	1,1	0,0	1,1	0,0	-	-
	Kolej	0802	0,1	0,0	9,9	0,2	9,9	0,2	0,025	0,0
	Zagospodarowanie odpadów	09	0,0	0,0	0,4	0,0	0,4	0,0	-	-
	Rolnictwo	10	0,0	0,0	7,2	0,1	0,3	0,0	-	-
	Inne źródła emisji i pochłaniania zanieczyszczeń	11	0,0	0,0	1,2	0,0	0,1	0,0	-	-
SUMA			1 993,3	100	6 368,3	100	4 529,4	100	1 037,5	100

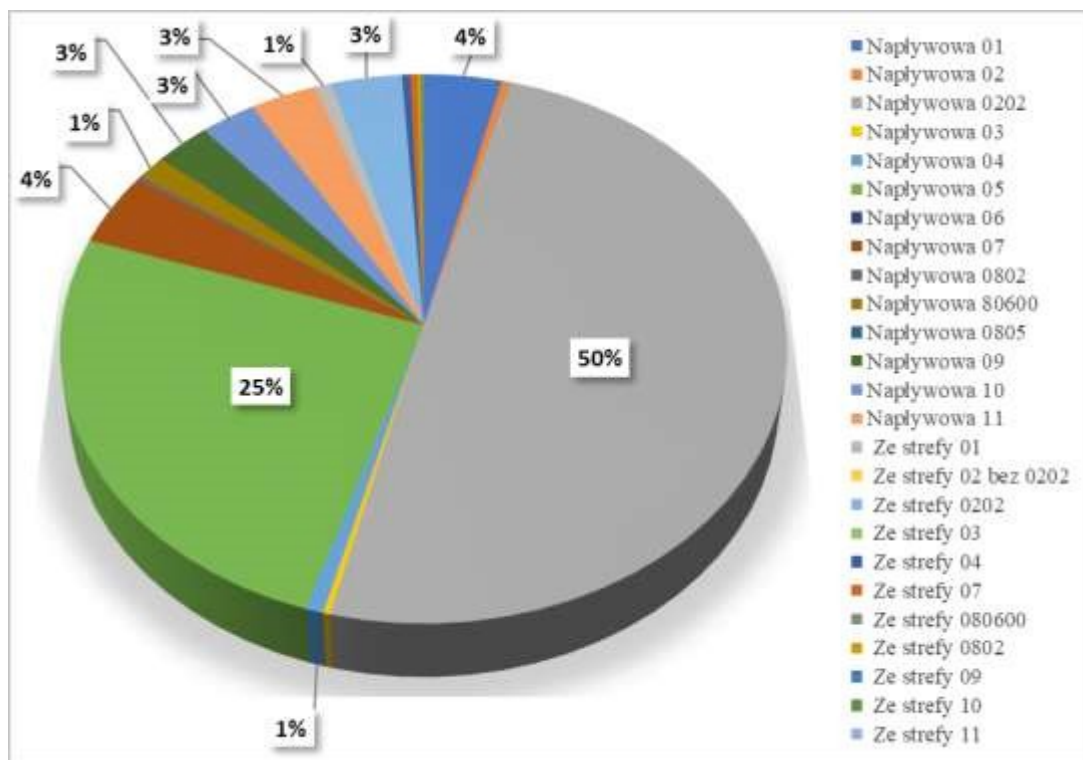

Rysunek 1-110 Udział % typów emisji pyłu zawieszzonego PM10 dla strefy miasto Legnica, w 2018 r.

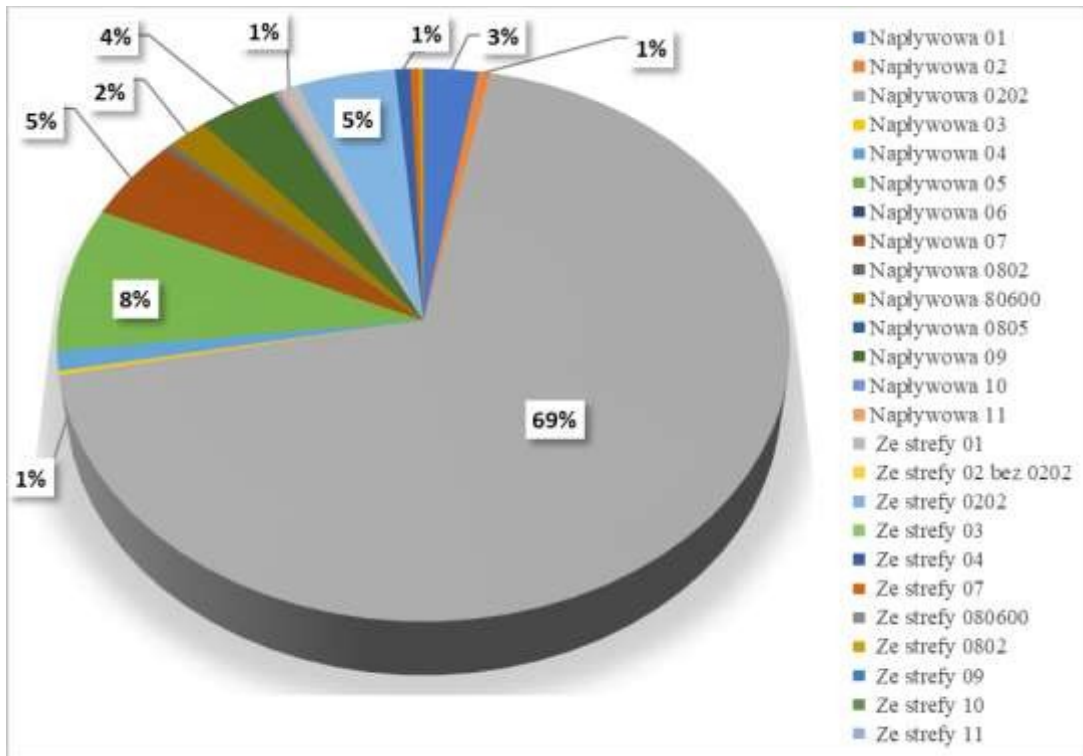

Rysunek 1-111 Udział % typów emisji pyłu zawieszono PM2,5 dla strefy miasto Legnica, w 2018 r.

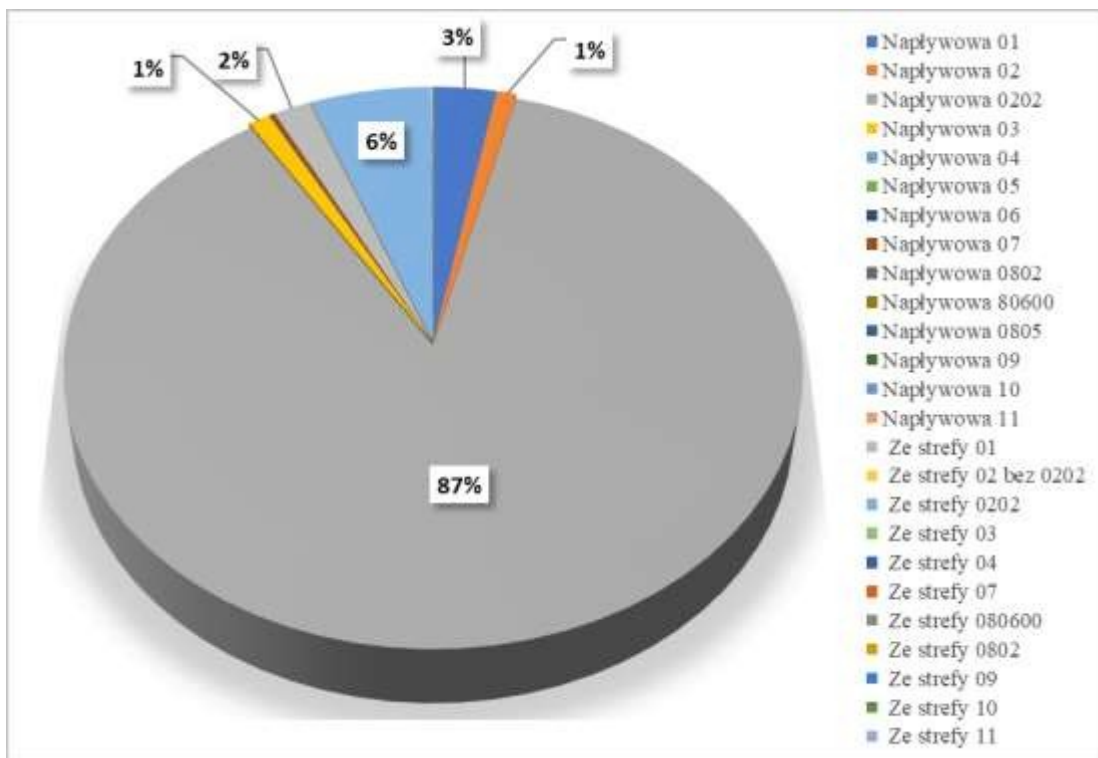

Rysunek 1-112 Udział % typów emisji benzo(a)pirenu dla strefy miasto Legnica, w 2018 r.

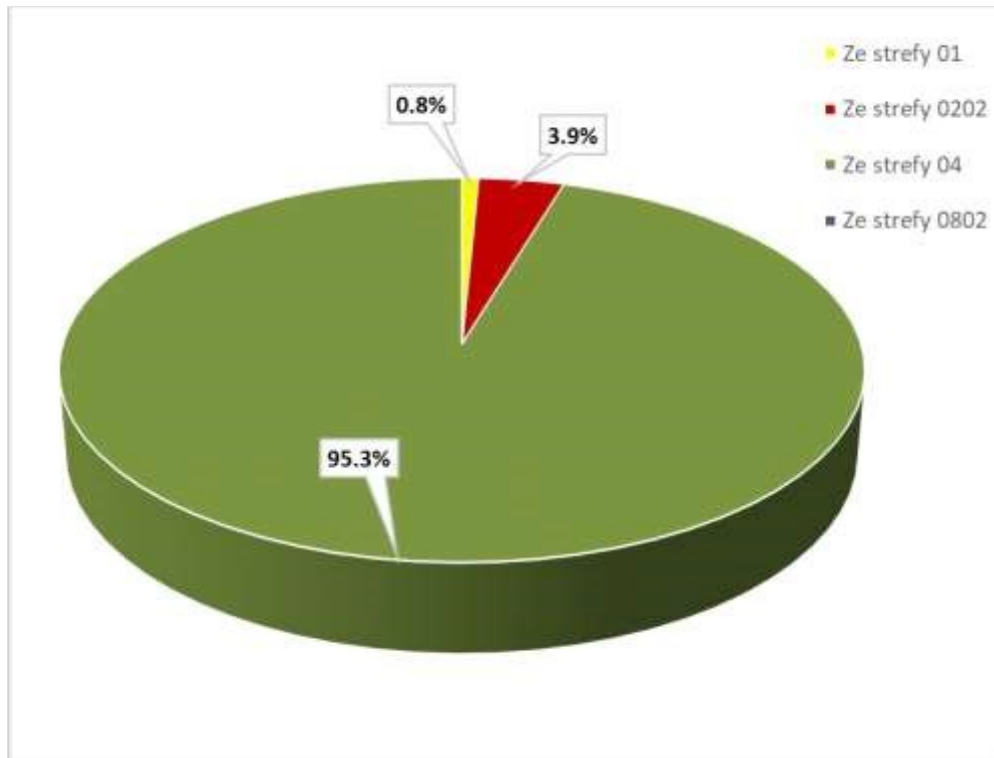

Rysunek 1-113 Udział % typów emisji As dla strefy miasto Legnica, w 2018 r.

Tabela 1-39 Bilans emisji zanieczyszczeń dla strefy miasto Wałbrzych w 2018 r.

Typ emisji		SNAP	B(a)P		PM10		PM2,5	
źródła lokalizacji	Ze względu na typ źródła		kg/rok	łączne % udział w emisji	Mg/rok	łączne % udział w emisji	Mg/rok	łączne % udział w emisji
NAPŁYWOWA	Procesy spalania w sektorze produkcji i transformacji energii	01	65,8	2,2	85,0	1,2	64,0	1,1
	Procesy spalania w sektorze komunalnym i mieszkaniowym z wyj. SNAP 0202	02	27,9	0,9	37,0	0,5	38,7	0,7
	Mieszkalnictwo i usługi	0202	2 688,9	90,3	4 900,2	71,3	4 824,7	82,1
	Procesy spalania w przemyśle	03	30,9	1,0	45,5	0,7	25,9	0,4
	Procesy produkcyjne	04	0,2	0,0	51,2	0,7	60,7	1,0
	Wydobycie i dystrybucja paliw kopalnych	05	0,02	0,0	787,5	11,5	189,0	3,2
	Zastosowanie rozpuszczalników i innych produktów	06	0,02	0,0	2,2	0,0	0,002	0,0
	Transport drogowy	07	3,8	0,1	255,8	3,7	198,9	3,4
	Kolej	0802	0,1	0,0	12,0	0,2	12,0	0,2
	Ciągniki rolnicze	0806	0,0	0,0	65,7	1,0	65,7	1,1
	Lotniska	0805	0,0	0,0	0,0	0,0	0,0	0,0
	Zagospodarowanie odpadów	09	0,0	0,0	1,4	0,0	1,4	0,0
	Rolnictwo	10	0,0	0,0	82,7	1,2	6,5	0,1
	Inne źródła emisji i pochłaniania zanieczyszczeń	11	0,0	0,0	122,8	1,8	4,8	0,1
Typ emisji			B(a)P		PM10		PM2,5	

źródła lokalizację na	Ze względu na typ źródła	SNAP	kg/rok	Napływowa		Ze strefy		łączne % udział w emisji
				łączne % udział w emisji	Mg/rok	łączne % udział w emisji	Mg/rok	
Z TERENU STREFY	Procesy spalania w sektorze produkcji i transformacji energii	01	10,5	0,4	5,7	0,1	4,4	0,1
	Procesy spalania w sektorze komunalnym i mieszkaniowym z wyj. SNAP 0202	02 bez 0202	2,1	0,1	2,9	0,0	2,8	0,0
	Mieszkalnictwo i usługi	0202	140,7	4,7	261,7	3,8	257,6	4,4
	Procesy spalania w przemyśle	03	0,01	0,0	62,9	0,9	41,0	0,7
	Procesy produkcyjne	04	6,7	0,2	40,2	0,6	54,8	0,9
	Wydobycie i dystrybucja paliw kopalnych	05	0,0	0,0	31,6	0,5	7,6	0,1
	Zastosowanie rozpuszczalników i innych produktów	06	0,0	0,0	0,4	0,0	0,0	0,0
	Transport drogowy	07	0,2	0,0	12,4	0,2	9,6	0,2
	Ciągniki rolnicze	0806	0,0	0,0	1,1	0,0	1,1	0,0
	Kolej	0802	0,02	0,0	3,1	0,0	3,1	0,1
	Zagospodarowanie odpadów	09	0,0	0,0	0,0	0,0	0,0	0,0
	Rolnictwo	10	0,0	0,0	1,5	0,0	0,1	0,0
	Inne źródła emisji i pochłaniania zanieczyszczeń	11	0,0	0,0	3,6	0,1	0,2	0,0
SUMA			2 977,9	100	6 876,1	100	5 874,6	100

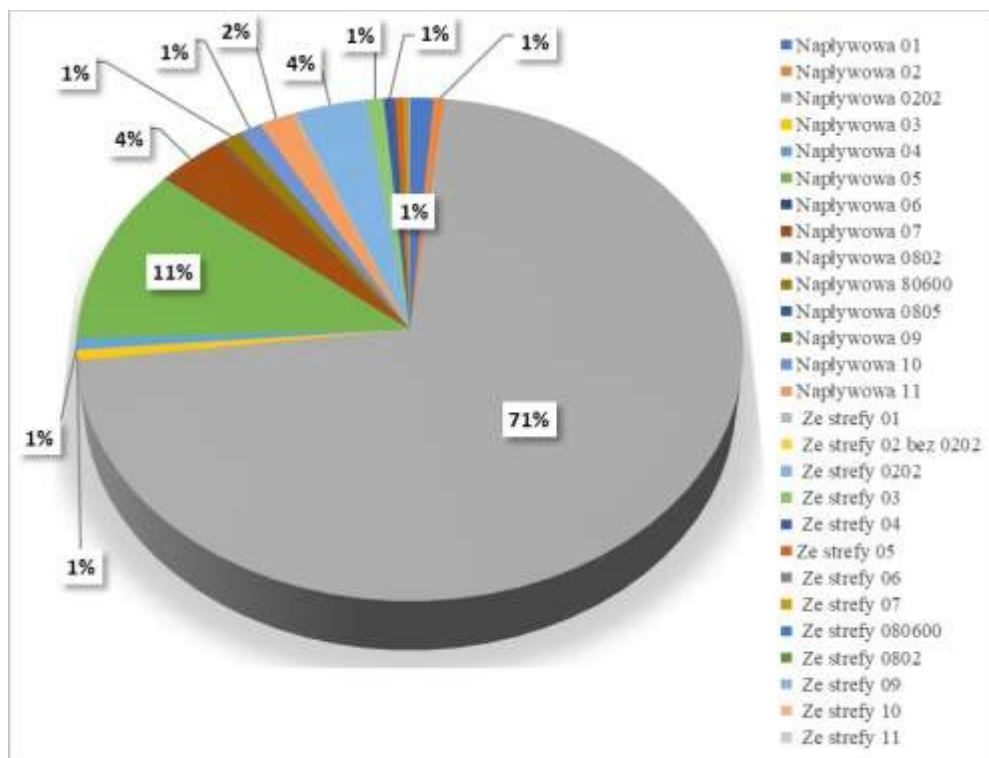

Rysunek 1-114 Udział % typów emisji pyłu zawieszonego PM10 dla strefy miasto Wałbrzych, w 2018 r.

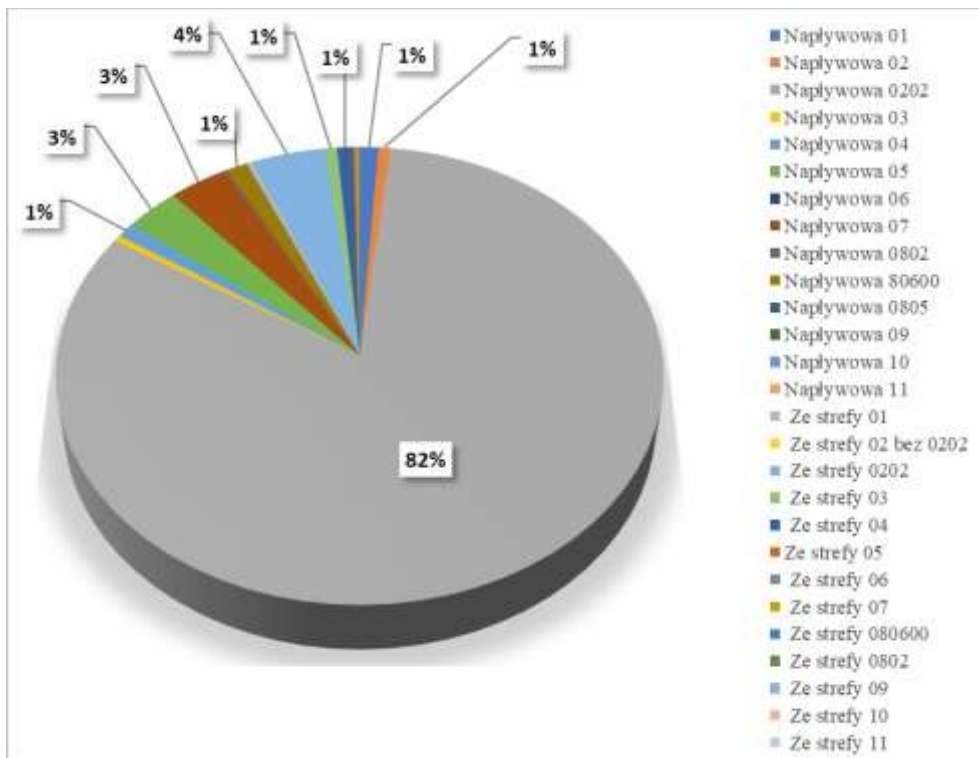

Rysunek 1-115 Udział % typów emisji pyłu zawieszono PM2,5 dla strefy miasto Wałbrzych, w 2018 r.

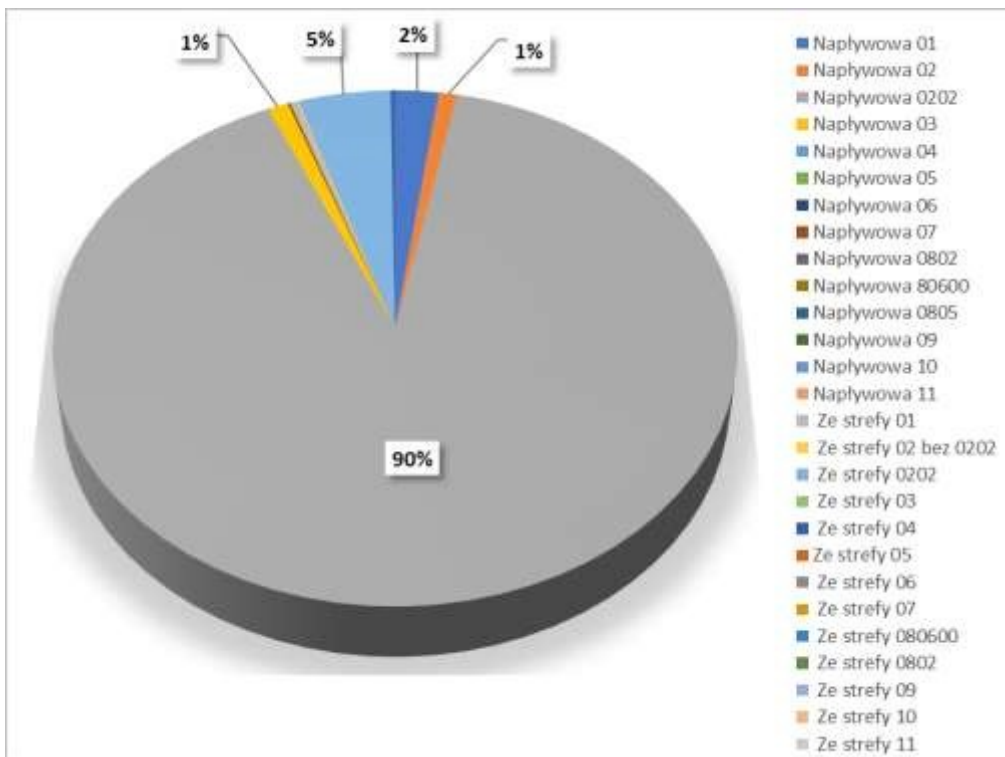

Rysunek 1-116 Udział % typów emisji benzo(a)pirenu dla strefy miasto Wałbrzych, w 2018 r.

1.5.4 Analiza dotycząca standardów emisyjnych dla instalacji spalania paliw od 1 do 50 MW

Zgodnie z ustawą *Poś* art. 91 ust. 9aa w programie ochrony powietrza należy wykonać analizę w zakresie potrzeby ustalenia wielkości dopuszczalnych emisji niższych niż standardy emisyjne

określone w przepisach wydanych na podstawie art. 146 ust. 3 dla źródeł spalania paliw o nominalnej mocy cieplnej nie mniejszej niż 1 MW i mniejszej niż 50 MW, ustalonej z uwzględnieniem trzeciej zasady łączenia, o której mowa w art. 157a ust. 2 pkt 3, zlokalizowanych na obszarze, na którym został przekroczony poziom dopuszczalny substancji w powietrzu, wyznaczonym w ocenie poziomów substancji w powietrzu, o której mowa w art. 89, jeżeli emisja niższa od wynikającej ze standardów emisyjnych z tych źródeł przyczyniłaby się do odczuwalnej poprawy jakości powietrza na tym obszarze.

Przeprowadzając analizę, o której mowa wyżej, uwzględnia się udostępniane przez Komisję Europejską wyniki wymiany informacji z państwami członkowskimi Unii Europejskiej, zainteresowanymi branżami i organizacjami pozarządowymi na temat poziomów emisji, jakie mogą być osiągnięte przy zastosowaniu najlepszych dostępnych technik i nowo pojawiających się technologii oraz na temat związanych z tym kosztów.

Ze względu na brak informacji o źródłach spalania paliw o nominalnej mocy cieplnej nie mniejszej niż 1 MW i mniejszej niż 50 MW w przekazanej na potrzeby programu bazie KOBiZE, źródłem danych i informacji o tych emitorach jest inwentaryzacja emisji z oceny jakości powietrza za rok 2017. Listę uwzględnionych w analizie źródeł jest załącznikiem do niniejszego programu.

Na podstawie ww. bazy wykonano modelowanie stężeń za rok 2018. Modelowanie rozprzestrzeniania zanieczyszczeń poszczególnych substancji w powietrzu wykonywane jest osobno dla różnych grup źródeł co pozwala na wskazanie udziału emisji z tych źródeł w całościowych stężeniach w obszarze przekroczeń, strefie czy województwie.

Emisja z emitorów punktowych tworzy w strefach tło zanieczyszczeń, stąd poniżej pokazano udziały emisji z dla źródeł spalania paliw o nominalnej mocy cieplnej nie mniejszej niż 1 MW i mniejszej niż 50 MW w stężeniach zanieczyszczeń, dla których przekraczane są standardy jakości powietrza w województwie dolnośląskim na obszarze całego województwa, a nie wyłącznie w obszarach przekroczeń.

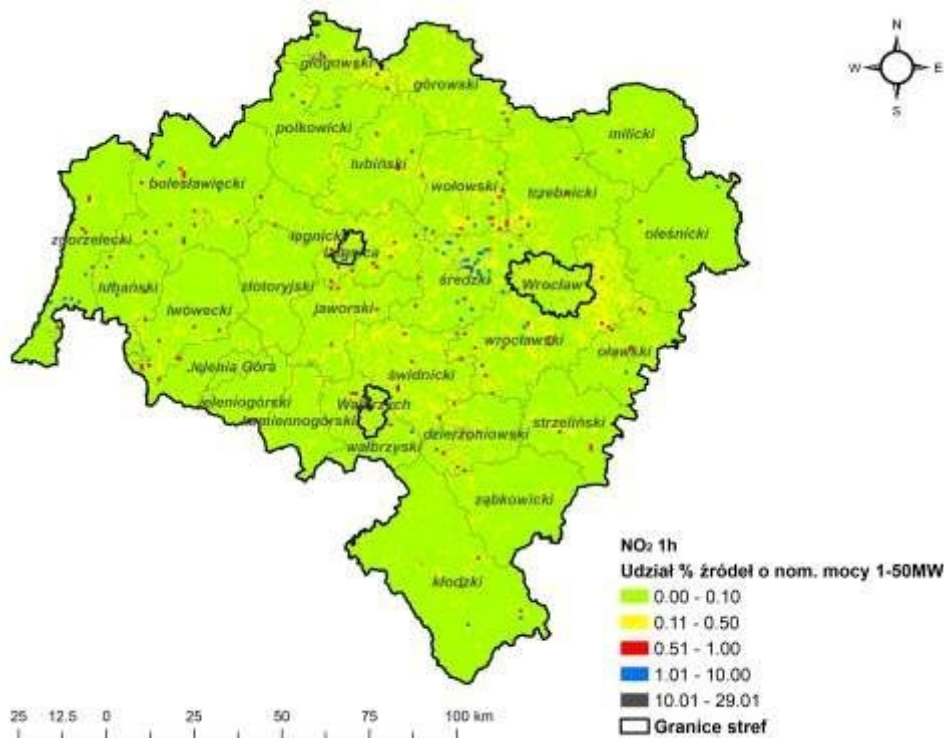

Rysunek 1-117 Udziały % emisji NO₂ ze źródeł o mocy 1-50 MW w stężeniach jednogodzinnych NO₂ w województwie dolnośląskim w 2018 r.

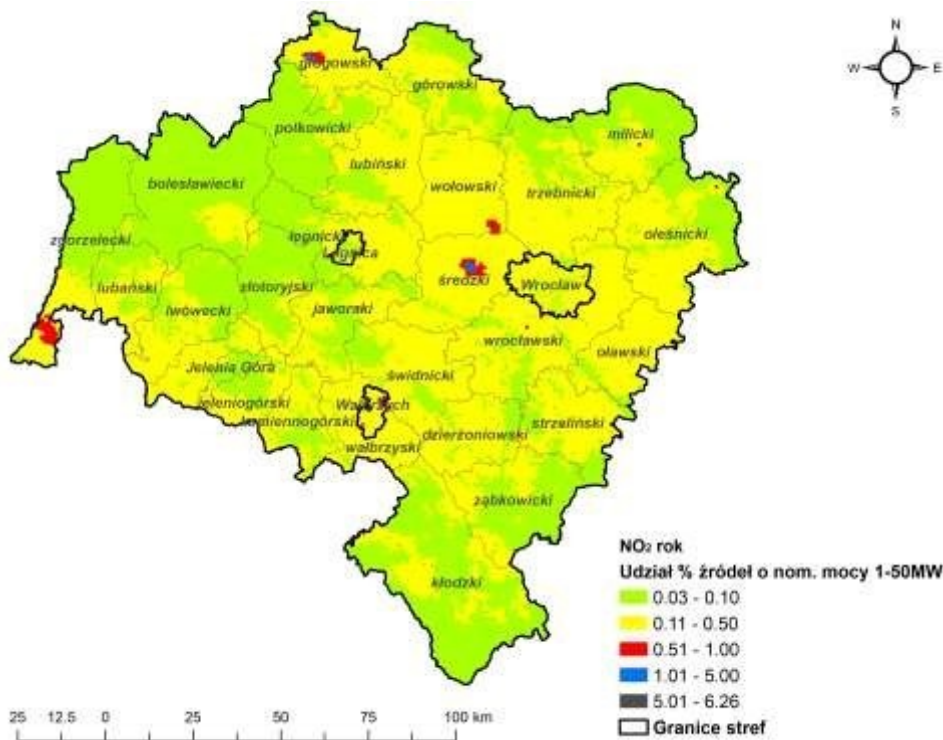

Rysunek 1-118 Udziały % emisji NO₂ ze źródeł o mocy 1-50 MW w stężeniach średniorocznych NO₂ w województwie dolnośląskim w 2018 r.

Udział procentowy emisji NO₂ ze źródeł o mocy 1-50 MW w stężeniach jednogodzinnych tego zanieczyszczenia w województwie dolnośląskim w 2018 r. nie przekracza 30%, a w stężeniach średniorocznych 6,5%. Przy czym w strefie aglomeracja wrocławska, na terenie której wystąpił obszar przekroczeń poziomu dopuszczalnego ditlenku azotu udziały te nie przekraczają 1%.

Udziały procentowe emisji z omawianych źródeł w stężeniach pyłu zawieszono PM₁₀ dla stężeń średniodobowych dochodzą do 15,5%, a dla stężeń średniorocznych do 20,5% w województwie.

Natomiast dla średniorocznych stężeń pyłu PM_{2,5} udziały emisji ze źródeł o mocy 1-50 MW dochodzą do 21,5%.

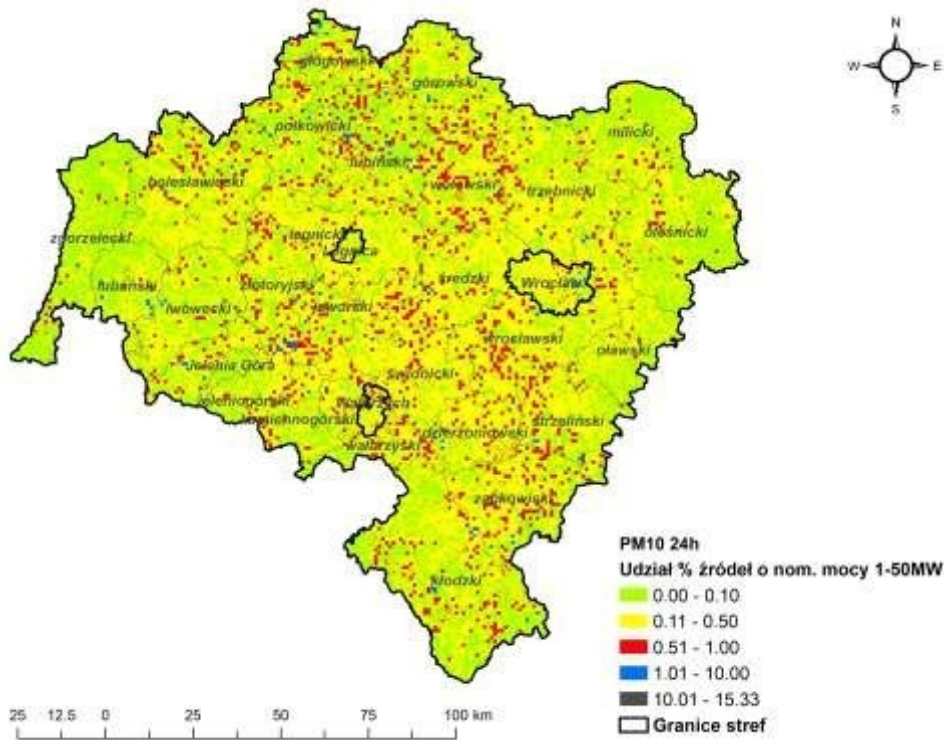

Rysunek 1-119 Udziały % emisji pyłu PM10 ze źródeł o mocy 1-50 MW w stężeniach średniodobowych PM10 w województwie dolnośląskim w 2018 r.

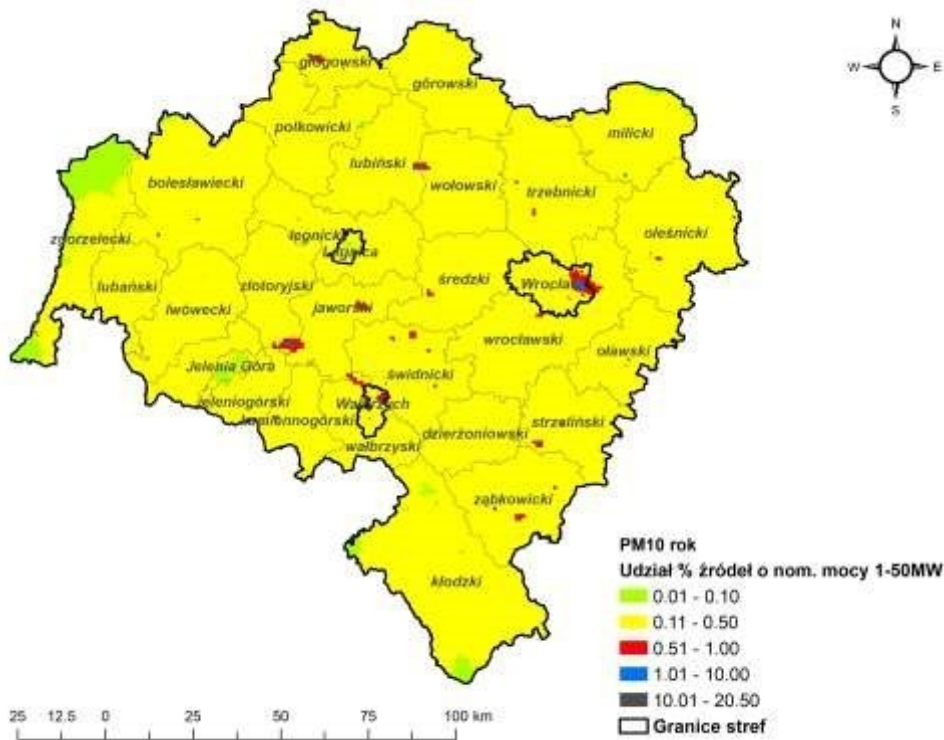

Rysunek 1-120 Udziały % emisji pyłu PM10 ze źródeł o mocy 1-50 MW w stężeniach średniorocznych PM10 w województwie dolnośląskim w 2018 r.

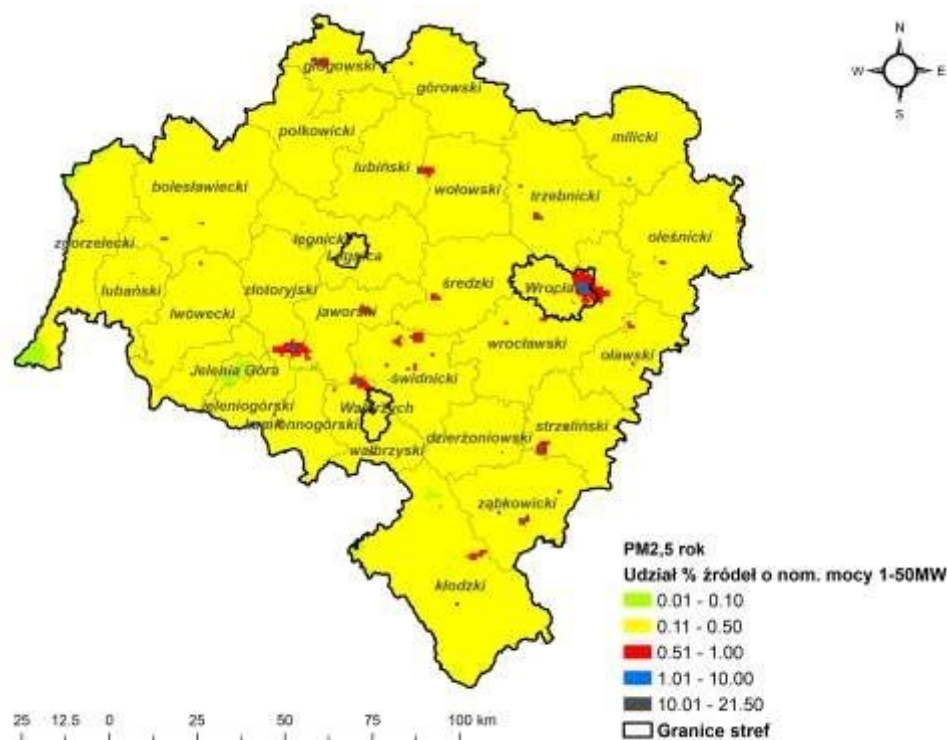

Rysunek 1-121 Udziały % emisji pyłu PM_{2,5} ze źródeł o mocy 1-50 MW w stężeniach średniorocznych PM_{2,5} w województwie dolnośląskim w 2018 r.

Powyższe analizy wskazują, iż udział emisji ze źródeł spalania paliw o nominalnej mocy cieplnej nie mniejszej niż 1 MW i mniejszej niż 50 MW, dla zanieczyszczeń dla których w strefach województwa dolnośląskiego przekraczane są standardy jakości powietrza (tj. dla pyłu PM₁₀, pyłu PM_{2,5} oraz NO₂) są bardzo małe. Na większości obszaru województwa dla wszystkich analizowanych zanieczyszczeń udział emisji z tych źródeł nie przekracza 1%. Jedyne punkto, na niewielkich obszarach dochodzi do 20%.

W 2018 r. weszło w życie rozporządzenie Ministra Środowiska z dnia 1 marca 2018 r. w sprawie standardów emisyjnych dla niektórych rodzajów instalacji, źródeł spalania paliw oraz urządzeń spalania lub współspalania odpadów (Dz.U. z 2019 r. poz. 1806), które określa nowe, zaostrzone standardy emisyjne dla źródeł spalania paliw o nominalnej mocy cieplnej nie mniejszej niż 1 MW.

W grupie średnich źródeł spalania (≥ 1 do < 50 MW) znajdują się zarówno takie, które wymagają pozwolenia, jak i takie które wymagają jedynie zgłoszenia.

Postępowanie w sprawie wydania pozwolenia organ wszczyna z urzędu. Do decyzji wydawanej w tym trybie stosuje się odpowiednio art. 188 ustawy - Prawo ochrony środowiska dotyczący pozwoleń, które zobowiązuje te instalacje do uzyskania pozwoleń na wprowadzanie gazów i pyłów do powietrza oraz dotrzymywanie określonych w rozporządzeniu standardów (z uwzględnieniem okresów przejściowych).

Zgodnie z art. 152 ustawy – *Prawo ochrony środowiska*, instalacja, z której emisja nie wymaga pozwolenia, mogąca negatywnie oddziaływać na środowisko, podlega zgłoszeniu organowi ochrony środowiska. Rodzaje instalacji, których eksploatacja wymaga zgłoszenia określa rozporządzenie Ministra Środowiska z dnia 2 lipca 2010 r. w sprawie rodzajów instalacji, których eksploatacja wymaga zgłoszenia (Dz.U. z 2019 r. poz. 1510). W tym przypadku organ ochrony środowiska jest zobowiązany do wydania decyzji, o której mowa w art. 154 ust. 1a ustawy Poś. W decyzji organ określa wymagania w zakresie ochrony środowiska dotyczące eksploatacji instalacji, w szczególności warunki i wielkości emisji. Organy ochrony środowiska są zobowiązane do identyfikacji tych źródeł, zgłoszenia ich do Krajowego Ośrodka Bilansowania i Zarządzania Emisjami, wydania pozwoleń, przyjęcia zgłoszeń i wydania tzw. decyzji eksploatacyjnych. Biorąc pod uwagę

niski udział emisji z omawianych źródeł w stężeniach w 2018 r. oraz fakt, iż ww. rozporządzenie spowoduje dalsze obniżanie emisji z tych źródeł nie ma potrzeby ustalenia wielkości emisji niższych niż standardy określone w dotychczasowych przepisach.

1.6 Szacunkowe poziomy tła regionalnego, miejskiego i lokalnego w obszarach przekroczeń norm jakości powietrza w strefach województwa dolnośląskiego w 2018 r.

Obszary przekroczeń dla roku 2018 poszczególnych substancji zostały określone na podstawie wyników modelowania rozprzestrzeniania się zanieczyszczeń w atmosferze w 2017 r. w połączeniu z analizą stężeń zarejestrowanych w poszczególnych stacjach pomiarowych w 2018 r.²⁰ Realizacja modelowania na potrzeby wsparcia rocznej oceny jakości powietrza w strefach w Polsce, zgodnie z zapisami ustawy *Prawo ochrony środowiska* (art. 88 ust. 6), została od 2019 r. powierzona Instytutowi Ochrony Środowiska – Państwowemu Instytutowi Badawczemu.

Przedstawione w Programie obszary przekroczeń poziomów dopuszczalnych pyłów zawieszonych, ditlenku azotu i docelowych benzo(a)pirenu, ozonu i arsenu zostały wyznaczone przez Regionalny Wydział Monitoringu Środowiska we Wrocławiu w ramach oceny rocznej jakości powietrza za 2018 rok.

Dla obszarów przekroczeń wykonano modelowanie rozprzestrzeniania się zanieczyszczeń, które pozwoliło na szczegółowe określenie wielkości udziału poszczególnych typów emisji w stężeniach. Dla każdego obszaru przekroczeń za rok 2018 przedstawiono za pomocą wykresów kolumnowych (przy rysunkach z obszarami przekroczeń w rozdziale 1.3.5) oraz poniżej w tabelach udziały poszczególnych grup źródeł emisji w stężeniach danego zanieczyszczenia. Dzięki temu możliwe jest przeanalizowanie, które ze źródeł emisji mają największy wpływ na powstanie danego obszaru przekroczeń, a w kolejnym etapie wskazanie właściwych i efektywnych działań naprawczych.

Dla każdego obszaru przekroczeń pokazano w tabelach stężenia substancji zanieczyszczających, w podziale na:

- ☞ szacunkowy poziom tła regionalnego stężeń substancji w powietrzu ogółem, w podziale na źródła krajowe, transgraniczne, naturalne oraz inne (wielkość stężeń pochodzących ze źródeł naturalnych jest pomijalnie mała lub na analizowanym obszarze nie występuje emisja ze źródeł naturalnych);
- ☞ szacunkowy podział dla przyrostu tła miejskiego stężeń substancji w powietrzu ogółem,
- ☞ w podziale na transport drogowy, przemysł oraz produkcję ciepła i energii elektrycznej, usługi, rzemiosło, rolnictwo, sektor handlowy i mieszkaniowy, żeglugę, terenowe maszyny jezdne, źródła naturalne, transgraniczne oraz inne (wielkość stężeń pochodzących z usług, rzemiosła, rolnictwa, żeglugi, terenowych maszyn jezdnych, źródeł naturalnych, transgranicznych oraz innych jest pomijalnie mała lub na analizowanym obszarze nie występuje emisja z usług, rzemiosła, rolnictwa żeglugi, terenowych maszyn jezdnych, źródeł naturalnych, transgranicznych oraz innych);
- ☞ szacunkowy podział dla przyrostu lokalnego stężeń substancji w powietrzu ogółem, w podziale na transport drogowy, przemysł oraz produkcję ciepła i energii elektrycznej, usługi, rzemiosło, rolnictwo, sektor handlowy i mieszkaniowy, żeglugę, terenowe maszyny jezdne, źródła naturalne, transgraniczne oraz inne (wielkość stężeń pochodzących z usług, rzemiosła, rolnictwa żeglugi, terenowych maszyn jezdnych, źródeł naturalnych, transgranicznych oraz innych jest pomijalnie mała lub na analizowanym

20 Główny Inspektorat Ochrony Środowiska, Departament Monitoringu Środowiska, Regionalny Wydział Monitoringu Środowiska we Wrocławiu Roczna ocena jakości powietrza w województwie dolnośląskim. Raport wojewódzki za rok 2018;;Wrocław, kwiecień 2019

obszarze nie występuje emisja z usług, rzemiosła, rolnictwa żeglugi, terenowych maszyn jezdnych, źródeł naturalnych, transgranicznych oraz innych).

Jeżeli w danym obszarze brak jest np. żeglugi, rolnictwa lub wielkość stężeń z danego działu gospodarki jest pomijalnie mała, to w tabeli nie będzie odniesienia do tego typu emisji.

1.6.1 Strefa aglomeracja wroclawska

Tabela 1-40 Wielkości stężeń zanieczyszczeń z poszczególnych źródeł w maksymalnych stężeniach na obszarach przekroczeń w strefie aglomeracja wroclawska w 2018 roku

Kod obszaru przekroczeń	Stężenia całkowite	Jednostka	Stężenia zanieczyszczeń z emisji lokalnej (obszar przekroczeń)			Stężenia zanieczyszczeń z tła miejskiego			Napływ zanieczyszczeń z terenu województwa	Napływ zanieczyszczeń z terenu kraju	Napływ zanieczyszczeń transgraniczny
			Udział emisji z sektora komunalnego w stężeniach (SNAP 0202)	Udział emisji z transportu w stężeniach (SNAP 07)	Udział emisji z sektora energetycznego i przemysłu w stężeniach (SNAP 01, 0201, 03-09)	Udział emisji z sektora komunalnego w stężeniach (SNAP 0202)	Udział emisji z transportu w stężeniach (SNAP 07)	Udział emisji z sektora energetycznego i przemysłu w stężeniach (SNAP 01, 0201, 03-09)			
Ds18WroNO2a01	42,00	[µg/m ³]	0,21	21,02	0,01	1,96	9,86	0,06	2,31	3,19	2,13
Ds18WroPM10d01	88,50	[µg/m ³]	58,25	13,85	0,06	0,57	0,29	0,07	9,47	3,28	2,68
Ds18WroBaPa01	6,10	[ng/m ³]	4,33	0,01	0,01	0,00	0,00	0,00	1,69	0,10	0,00
Ds18WroPM2,5a01	27,90	[µg/m ³]	12,50	2,50	0,12	3,63	0,92	0,06	2,53	3,07	2,52

1.6.2 Strefa miasto Legnica

Tabela 1-41 Wielkości stężeń zanieczyszczeń z poszczególnych źródeł w maksymalnych stężeniach na obszarach przekroczeń w strefie miasto Legnica w 2018 roku

Kod obszaru przekroczeń	Stężenia całkowite	Jednostka	Stężenia zanieczyszczeń z emisji lokalnej (obszar przekroczeń)			Stężenia zanieczyszczeń z tła miejskiego			Napływ zanieczyszczeń z terenu województwa	Napływ zanieczyszczeń z terenu kraju	Napływ zanieczyszczeń transgraniczny
			Udział emisji z sektora komunalnego w stężeniach (SNAP 0202)	Udział emisji z transportu w stężeniach (SNAP 07,08*)	Udział emisji z sektora energetycznego i przemysłu w stężeniach (SNAP 01, 0201, 03-09)	Udział emisji z sektora komunalnego w stężeniach (SNAP 0202)	Udział emisji z transportu w stężeniach (SNAP 07,08*)	Udział emisji z sektora energetycznego i przemysłu w stężeniach (SNAP 01, 0201, 03-09)			
Ds18LegPM10d01	66,00	[µg/m ³]	32,24	10,04	0,00	2,33	2,11	0,06	8,96	5,67	4,64
Ds18LegBaPa01	7,60	[ng/m ³]	6,56	0,01	0,01	0,00	0,00	0,00	1,00	0,00	0,00
Ds18LegPM2,5a01	20,60	[µg/m ³]	2,80	1,23	0,00	8,44	0,68	0,03	1,78	3,13	2,56
Ds18LegAsa01	25,40	[ng/m ³]	0,04	0,00	17,86	0,52	0,00	0,00	0,50	0,00	0,00

*-dotyczy arsenu

1.6.3 Strefa miasto Walbrzych

Tabela 1-42 Wielkości stężeń zanieczyszczeń z poszczególnych źródeł w maksymalnych stężeniach na obszarach przekroczeń w strefie miasto Walbrzych w 2018 roku

Kod obszaru przekroczeń	Stężenia całkowite	Jednostka	Stężenia zanieczyszczeń z emisji lokalnej (obszar przekroczeń)			Stężenia zanieczyszczeń z tła miejskiego			Napływ zanieczyszczeń z terenu województwa	Napływ zanieczyszczeń z terenu kraju	Napływ zanieczyszczeń transgraniczny
			Udział emisji z sektora komunalnego w stężeniach (SNAP 0202)	Udział emisji z transportu w stężeniach (SNAP 07)	Udział emisji z sektora energetycznego i przemysłu w stężeniach (SNAP 01, 0201, 03-09)	Udział emisji z sektora komunalnego w stężeniach (SNAP 0202)	Udział emisji z transportu w stężeniach (SNAP 07)	Udział emisji z sektora energetycznego i przemysłu w stężeniach (SNAP 01, 0201, 03-09)			
Ds18WalPM10d01	91,00	[$\mu\text{g}/\text{m}^3$]	67,88	4,00	0,03	4,85	0,95	0,11	2,90	5,86	4,79
Ds18WalBaPa01	15,50	[ng/m^3]	13,27	0,00	0,02	1,73	0,00	0,00	0,62	0,07	0,00
Ds18WalPM2,5a01	26,50	[$\mu\text{g}/\text{m}^3$]	11,22	0,55	0,02	8,14	0,53	0,05	0,98	2,77	2,27

1.6.4 Strefa dolnośląska

Tabela 1-43 Wielkości stężeń zanieczyszczeń z poszczególnych źródeł w maksymalnych stężeniach na obszarach przekroczeń w strefie dolnośląskiej w 2018 roku

Kod obszaru przekroczeń	Stężenia całkowite	Jednostka	Stężenia zanieczyszczeń z emisji lokalnej (obszar przekroczeń)			Stężenia zanieczyszczeń z tła miejskiego			Napływ zanieczyszczeń z terenu województwa	Napływ zanieczyszczeń z terenu kraju	Napływ zanieczyszczeń transgraniczny
			Udział emisji z sektora komunalnego w stężeniach (SNAP 0202)	Udział emisji z transportu w stężeniach (SNAP 07,08*)	Udział emisji z sektora energetycznego i przemysłu w stężeniach (SNAP 01, 0201, 03-09)	Udział emisji z sektora komunalnego w stężeniach (SNAP 0202)	Udział emisji z transportu w stężeniach (SNAP 07,08*)	Udział emisji z sektora energetycznego i przemysłu w stężeniach (SNAP 01, 0201, 03-09)			
Ds18DlsPM10a01	58,1	[$\mu\text{g}/\text{m}^3$]	14,99	2,77	0,01	27,00	2,39	0,02	5,75	5,13	4,19
Ds18DlsPM10a02	47,8	[$\mu\text{g}/\text{m}^3$]	12,61	3,22	0,00	20,61	4,06	0,08	2,70	4,49	3,67
Ds18DlsPM10d01	172,2	[$\mu\text{g}/\text{m}^3$]	0,03	1,56	0,00	3,11	0,20	0,00	158,04	9,26	7,57
Ds18DlsPM10d02	79,9	[$\mu\text{g}/\text{m}^3$]	54,35	6,78	0,00	0,04	0,80	0,33	13,72	3,87	3,16
Ds18DlsPM10d03	57,0	[$\mu\text{g}/\text{m}^3$]	32,50	5,43	0,00	0,03	0,84	0,03	7,59	10,58	8,66
Ds18DlsPM10d04	36,0	[$\mu\text{g}/\text{m}^3$]	13,97	1,66	0,00	0,71	0,52	0,08	0,91	18,11	14,82
Ds18DlsPM10d05	129,0	[$\mu\text{g}/\text{m}^3$]	87,39	7,46	0,75	17,62	4,12	0,02	8,09	3,57	2,92
Ds18DlsPM10d06	129,3	[$\mu\text{g}/\text{m}^3$]	87,41	16,92	0,09	1,99	0,54	0,22	20,97	1,11	0,91

Kod obszaru przekroczeń	Stężenia całkowite	Jednostka	Stężenia zanieczyszczeń z emisji lokalnej (obszar przekroczeń)			Stężenia zanieczyszczeń z tła miejskiego			Napływ zanieczyszczeń z terenu województwa	Napływ zanieczyszczeń z terenu kraju	Napływ zanieczyszczeń transgraniczny
			Udział emisji z sektora komunalnego w stężeniach (SNAP 0202)	Udział emisji z transportu w stężeniach (SNAP 07,08*)	Udział emisji z sektora energetycznego i przemysłu w stężeniach (SNAP 01, 0201, 03-09)	Udział emisji z sektora komunalnego w stężeniach (SNAP 0202)	Udział emisji z transportu w stężeniach (SNAP 07,08*)	Udział emisji z sektora energetycznego i przemysłu w stężeniach (SNAP 01, 0201, 03-09)			
Ds18DlsPM10d07	139,1	[µg/m ³]	10,04	9,47	0,07	91,94	3,33	0,08	19,17	5,03	4,12
Ds18DlsPM10d08	65,1	[µg/m ³]	32,78	7,82	0,00	5,02	6,90	0,13	4,88	7,53	6,16
Ds18DlsPM10d09	37,9	[µg/m ³]	8,89	1,99	0,00	5,06	0,73	0,03	1,27	19,94	16,32
Ds18DlsPM10d10	47,3	[µg/m ³]	4,67	0,00	2,51	0,00	0,00	0,00	27,12	12,99	10,63
Ds18DlsPM10d11	41,1	[µg/m ³]	5,16	1,51	0,00	11,89	1,31	0,17	9,04	12,06	9,87
Ds18DlsPM10d12	84,8	[µg/m ³]	73,17	2,82	0,01	0,04	0,34	0,06	3,18	5,16	4,22
Ds18DlsPM10d13	53,8	[µg/m ³]	1,13	1,08	0,00	9,56	5,13	0,02	28,08	8,76	7,17
Ds18DlsPM10d14	45,1	[µg/m ³]	19,34	3,83	0,00	5,08	1,72	0,07	7,98	7,03	5,75
Ds18DlsBaPa01	27,5	[ng/m ³]	25,01	0,01	0,27	0,00	0,00	0,00	2,14	0,04	0,04
Ds18DlsPM2,5a01	35,1	[µg/m ³]	20,05	2,25	0,01	7,86	0,13	0,05	2,02	2,73	2,23
Ds18DlsPM2,5a02	23,8	[µg/m ³]	15,83	1,30	0,01	3,13	0,40	0,08	0,35	2,67	2,18
Ds18DlsPM2,5a03	41,5	[µg/m ³]	14,33	0,00	0,01	21,31	0,00	0,05	2,56	3,28	2,69
Ds18DlsPM2,5a04	40,7	[µg/m ³]	27,25	2,67	0,33	6,42	0,43	0,06	0,63	2,90	2,37
Ds18DlsPM2,5a05	16,8	[µg/m ³]	0,00	0,54	0,00	8,43	0,59	0,11	1,18	5,96	4,88
Ds18DlsPM2,5a06	19,0	[µg/m ³]	0,11	0,37	0,00	13,21	0,56	0,06	2,05	2,68	2,20
Ds18DlsAsa01	12,7	[ng/m ³]	0,71	0,00	0,00	0,00	0,00	0,00	11,95	0,00	0,00
Ds18DlsAsa02	8,9	[ng/m ³]	0,16	0,00	8,53	0,00	0,00	0,00	0,18	0,00	0,00

*-dotyczy arsenu

1.7 Procentowy udział substancji zanieczyszczających w powietrzu wprowadzanych do powietrza przez podmioty korzystające ze środowiska na zasadzie powszechnego i zwykłego korzystania ze środowiska

W tabelach poniżej przedstawiono procentowy udział substancji zanieczyszczających w powietrzu wprowadzanych do powietrza przez podmioty korzystające ze środowiska na zasadzie powszechnego i zwykłego korzystania ze środowiska dla poszczególnych stref w województwie dolnośląskim.

Tabela 1-44 Procentowy udział substancji w powietrzu wprowadzanych w strefie aglomeracja wrocławska objętych programem, w ramach powszechnego i zwykłego korzystania ze środowiska w 2018 r.

Typ emisji ze względu na typ źródła	SNAP	B(a)P		PM10		PM2,5		NO ₂	
		kg/rok	% udział w emisji łącznej	Mg/rok	% udział w emisji łącznej	Mg/rok	% udział w emisji łącznej	Mg/rok	% udział w emisji łącznej
Procesy spalania w sektorze komunalnym i mieszkaniowym z wyj. SNAP 0202	02 bez 0202	1,1	0,2	3,0	0,2	2,8	0,2	62,8	1,3
Mieszkalnictwo i usługi	0202	486,6	94,1	912,8	72,6	898,5	75,3	439,5	9,2
Transport drogowy	07	1,6	0,3	141,2	11,2	110,4	9,3	2201,4	46,1
Ciągniki rolnicze	0806	0,0	0,0	2,1	0,2	2,1	0,2	13,8	0,3
Rolnictwo	10	0,0	0,0	14,3	1,1	19,3	1,6	19,3	0,4

Tabela 1-45 Procentowy udział substancji w powietrzu wprowadzanych w strefie miasto Legnica objętych programem, w ramach powszechnego i zwykłego korzystania ze środowiska w 2018 r.

Typ emisji ze względu na typ źródła	SNAP	B(a)P		PM10		PM2,5		As	
		kg/rok	% udział w emisji łącznej	Mg/rok	% udział w emisji łącznej	Mg/rok	% udział w emisji łącznej	kg/rok	% udział w emisji łącznej
Procesy spalania w sektorze komunalnym i mieszkaniowym z wyj. SNAP 0202	02 bez 0202	0,7	0,5	1,2	0,4	1,2	0,4	0,0	0,0
Mieszkalnictwo i usługi	0202	115,5	76,1	219,0	65,6	215,5	68,8	40,5	3,9
Transport drogowy	07	0,3	0,2	21,2	6,3	16,8	5,4	0,0	0,0
Ciągniki rolnicze	0806	0,0	0,0	1,1	0,3	1,1	0,4	0,0	0,0
Rolnictwo	10	0,0	0,0	7,2	2,2	0,3	0,1	0,0	0,0

Tabela 1-46 Procentowy udział substancji w powietrzu wprowadzanych w strefie miasto Wałbrzych objętych programem, w ramach powszechnego i zwykłego korzystania ze środowiska w 2018 r.

Typ emisji ze względu na typ źródła	SNAP	B(a)P		PM10		PM2,5	
		kg/rok	% udział w emisji łącznej	Mg/rok	% udział w emisji łącznej	Mg/rok	% udział w emisji łącznej
Procesy spalania w sektorze komunalnym i mieszkaniowym z wyj. SNAP 0202	02 bez 0202	2,1	1,3	2,9	0,7	2,8	0,7
Mieszkalnictwo i usługi	0202	140,7	87,8	261,7	61,3	257,6	67,4
Procesy spalania w przemyśle	03	0,01	0,0	62,9	0,9	41,0	0,7
Transport drogowy	07	0,2	0,1	12,4	2,9	9,6	2,5
Ciągniki rolnicze	0806	0	0,0	1,1	0,3	1,1	0,3
Rolnictwo	0	0,0	1,5	0,4	0,1	0,0	0,0

Tabela 1-47 Procentowy udział substancji w powietrzu wprowadzanych w strefie dolnośląskiej objętych programem, w ramach powszechnego i zwykłego korzystania ze środowiska w 2018 r.

Typ emisji ze względu na typ źródła	SNAP	B(a)P		PM10		PM2,5		NO ₂		VOC		As	
		kg/rok	% udział w emisji łącznej	Mg/rok	% udział w emisji łącznej	Mg/rok	% udział w emisji łącznej	Mg/rok	% udział w emisji łącznej	Mg/rok	% udział w emisji łącznej	kg/rok	% udział w emisji łącznej
Procesy spalania w sektorze komunalnym i mieszkaniowym z wyj. SNAP 0202	02 bez 0202	85,8	0,8	120,5	0,2	114,6	0,3	289,9	1,1	128,8	0,3	3,8	0,1
Mieszkalnictwo i usługi	0202	10 562,4	95,2	19 213,5	39,7	18 917,9	46,4	5 351,3	20,2	22 649,6	45,4	2 733,4	48,3
Transport drogowy	07	18,4	0,2	1 284,7	4,2	1012,6	4,4	21 106,7	50,0	5 197,3	16,0	0,0	0,0
Ciągniki rolnicze	0806	0	0,0	409,0	0,8	409,0	1,0	2 710,2	10,2	278,6	0,6	0,0	0,0
Rolnictwo	10	0,0	0,0	1 352,0	2,8	94,8	0,2	3 758,3	14,2	2 710,4	5,4	737,3	13,0

1.8 Informacja dotycząca możliwych do podjęcia działań zmierzających do ograniczenia zanieczyszczenia powietrza

1.8.1 Krajowy Program Ochrony Powietrza

Krajowy Program Ochrony Powietrza do roku 2020 (z perspektywą do 2030) (KPOP)²¹ obowiązuje od 1 października 2015 r. Jest to dokument strategiczny, którego głównym celem jest poprawa jakości życia Polaków, w tym szczególnie ochrona ich zdrowia i warunków życia, z uwzględnieniem ochrony środowiska oraz z jednoczesnym zachowaniem zasad zrównoważonego rozwoju.

21 Ministerstwo Środowiska, Departament Ochrony Powietrza, Krajowy Program Ochrony Powietrza do roku 2020, Warszawa 2015

Cel główny Programu będzie realizowany poprzez określenie celów szczegółowych oraz wskazanie kierunków interwencji, które spowodują przezwycięzenie barier hamujących efektywną realizację programów ochrony powietrza, przez co przyczynią się do poprawy stanu jakości powietrza w Polsce. Realizacja wyznaczonego celu i wskazane kierunki działań mają pozwolić na osiągnięcie w możliwie krótkim czasie dopuszczalnych poziomów pyłu zawieszonego i innych szkodliwych substancji w powietrzu.

Wyzwaniem dla Polski, w pierwszej kolejności, jest osiągnięcie poziomów dopuszczalnych ustanowionych dla pyłów zawieszonych PM10 i PM2,5 oraz poziomu docelowego benzo(a)pirenu, poprzez realizację działań naprawczych określonych w obowiązujących programach ochrony powietrza, a w rezultacie osiągnięcie poprawy jakości powietrza na terenie całego kraju, w szczególności w obszarach, na których występują duże skupiska ludności, a jednocześnie notuje się najwyższe stężenia zanieczyszczeń powietrza. Właściwa jakość powietrza, zgodnie z prawodawstwem krajowym i unijnym, powinna zostać osiągnięta do 2020 r. W perspektywie do 2030 r. powinny natomiast zostać osiągnięte standardy jakości powietrza na poziomach określonych przez Światową Organizację Zdrowia (WHO).

Poza wymienieniem celów KPOP wskazuje kierunki interwencji najbardziej efektywnych i optymalnych kosztowo działań naprawczych, technicznych, a także organizacyjnych w skali całego kraju, które pozwolą na podjęcie odpowiednich środków na szczeblu krajowym, regionalnych oraz lokalnym.

Kierunki działań Krajowego Programu Ochrony Powietrza

Strategia Krajowego Programu Ochrony Powietrza zmierzająca do przywrócenia i utrzymania standardów jakości powietrza opiera się na poniższych kierunkach działań:

1. Podniesienie rangi zagadnienia poprawy jakości powietrza poprzez skonsolidowanie działań na szczeblu krajowym oraz powołanie Partnerstwa na rzecz poprawy jakości powietrza

Problematyka ochrony powietrza i działania naprawcze z nią związane są zadaniami dotyczącymi wielu resortów i powinna być ona brana pod uwagę przy kształtowaniu polityki gospodarczej i społecznej kraju. Tylko wspólne działania resortów pozwolą na radykalną poprawę jakości powietrza. Działania te powinny być wsparte poprzez utworzenie Partnerstwa, w ramach którego możliwe będzie podniesienie rangi jakości powietrza w dokumentach strategicznych oraz przeprowadzenie odpowiednich zmian legislacyjnych będących w gestii różnych resortów.

2. Stworzenie ram prawnych sprzyjających realizacji efektywnych działań mających na celu poprawę jakości powietrza²²

Istnieje wiele barier prawnych, które stanowią poważną przeszkodę w realizacji efektywnych działań naprawczych wskazanych w programach ochrony powietrza. Wprowadzenie m.in. wymagań jakościowych dla paliw dopuszczonych do sprzedaży dla gospodarstw domowych oraz wymagań dla kotłów o mocy poniżej 1 MW dopuszczonych do obrotu i sprzedaży skutkować będzie stworzeniem podstaw do realizacji, na poziomie wojewódzkim i lokalnym, efektywnych działań określonych w

²² Odpowiednie przepisy weszły w życie w latach 2017-2019, tj. rozporządzenie Ministra Rozwoju i Finansów z dnia 1 sierpnia 2017 r. w sprawie wymagań dla kotłów na paliwo stałe (Dz.U. z 2017 r. poz. 1690), które zostało zmienione rozporządzeniem Ministra Przedsiębiorczości i Technologii z dnia 21 lutego 2019 r. w sprawie wymagań dla kotłów na paliwo stałe (Dz.U. z 2019 r. poz. 363 z późn. zm.); ustawa z dnia 25 sierpnia 2006 r. o systemie monitorowania i kontrolowania jakości paliw (Dz.U. nr 169, poz. 1200) – po nowelizacji z dnia 5 lipca 2018 r. (Dz. U. poz. 1654).

POP-ach, eliminując możliwość wykorzystania paliw niskiej jakości oraz stosowania wysokoemisyjnych urządzeń grzewczych na paliwa stałe.

3. Włączenie społeczeństwa w działania na rzecz poprawy jakości powietrza poprzez zwiększenie świadomości społecznej oraz tworzenie trwałych platform dialogu z organizacjami społecznymi

Niska świadomość społeczna w zakresie problematyki jakości powietrza wiąże się z codziennymi nieekologicznymi postawami społeczeństwa oraz brakiem wiedzy na temat wpływu na środowisko, a szczególnie na emitowanie zanieczyszczeń do powietrza, podejmowanych przez nie działań. Dlatego też ważne jest kształtowanie właściwych zachowań społecznych oraz włączenie społeczeństwa w działania na rzecz poprawy jakości powietrza poprzez prowadzenie cyklicznych działań edukacyjno-informacyjnych, zarówno na szczeblu krajowym, regionalnym, jak i lokalnym.

4. Rozwój i rozpowszechnienie technologii sprzyjających poprawie jakości powietrza

Ze względu na to, iż podstawową przyczyną przekroczeń norm jakości powietrza na terenie całej Polski, jest sektor bytowo-komunalny, w którym do celów grzewczych wykorzystuje się stare wysokoemisyjne urządzenia grzewcze (opalone paliwami stałymi), konieczny jest rozwój technologii produkcji urządzeń grzewczych spełniających wymogi rozporządzeń wykonawczych do dyrektywy 2009/125/WE (tzw. ecodesign), które będą obowiązywały od stycznia 2020 dla nowych małych kotłów grzewczych, natomiast od stycznia 2022 r. dla ogrzewaczy pomieszczeń. Jednocześnie wskazane jest upowszechnianie i wykorzystanie paliw nisko- i bezemisyjnych oraz niskoemisyjnego taboru wykorzystującego alternatywne systemy napędowe (elektryczne, hybrydowe, napędzane gazem ziemnym, biopaliwami, itp.), gdyż drugim co do wielkości źródłem zanieczyszczeń powietrza staje się transport samochodowy.

5. Rozwój mechanizmów kontrolowania źródeł niskiej emisji sprzyjających poprawie jakości powietrza

Efektywna realizacja działań naprawczych w ramach programów ochrony powietrza oraz programów ograniczania niskiej emisji wymaga wprowadzenia mechanizmów kontrolowania źródeł niskiej emisji w celu monitorowania założonych celów i efektów ekologicznych.

6. Upowszechnienie mechanizmów finansowych sprzyjających poprawie jakości powietrza

W celu realizacji działań związanych ze zmniejszeniem emisji zanieczyszczeń z sektora bytowo-komunalnego i transportu konieczne jest prowadzenie polityki finansowej państwa zmierzającej do promowania bezemisyjnych odnawialnych źródeł energii poprzez obniżenie ceny paliw niskoemisyjnych oraz szerszego ich wykorzystania, a także wspieranie finansowe działań mających na celu poprawę jakości powietrza.

Plan działań na poziomie krajowym

W celu poprawy jakości powietrza w Polsce konieczne jest podjęcie szeregu działań o charakterze strategicznym, legislacyjnym, edukacyjnym, techniczno-technologicznym, kontrolnym oraz finansowym na każdym szczeblu zarządzania – od lokalnego, poprzez regionalny do krajowego. Obecnie kluczowym jest podjęcie skutecznych działań na szczeblu krajowym. Działania priorytetowe na poziomie krajowym powinny koncentrować się na wprowadzeniu niezbędnych zmian prawnych,

które pozwolą na efektywną realizację działań naprawczych wskazanych w programach ochrony powietrza.

W tabeli poniżej przedstawiony został plan działań na poziomie krajowym, uporządkowany zgodnie z kierunkami Krajowego Programu Ochrony Powietrza w podziale na ramy czasowe: krótkoterminowe – do roku 2018, średnioterminowe – do roku 2020 oraz długoterminowe – do roku 2030. Jednocześnie w ramach działań krótkoterminowych do roku 2018 ze względu na kluczowy charakter wskazano działania do natychmiastowej realizacji, wyróżnione w tekście – działania priorytetowe.

Tabela 1-48 Plan działań w celu poprawy jakości powietrza na poziomie krajowym zamieszczony w KPOP do 2020

Ramy czasowe	Nazwa działania	Instytucja odpowiedzialna/ koordynator*
Podniesienie zagadnienia poprawy jakości powietrza poprzez skonsolidowanie działań na szczeblu krajowym		
Krótkoterminowe (do roku 2018)	Utworzenie Partnerstwa na rzecz Poprawy Jakości Powietrza w Polsce	MŚ
	Nadanie odpowiedniego priorytetu poprawie jakości powietrza – w działaniach NFOŚiGW oraz WFOŚiGW	MŚ, Prezesi NFOŚiGW oraz funduszy wojewódzkich
	Uwzględnienie działań i zaleceń Krajowego Programu Ochrony Powietrza podczas aktualizacji innych polityk, strategii czy programów priorytetowych, w tym przede wszystkim ustanowienie priorytetu poprawy jakości powietrza w Narodowym Programie Zdrowia	RM
	Wzmocnienie systemu oceny jakości powietrza poprzez: ujednoczenie ocen jakości powietrza przeprowadzanych we wszystkich strefach w kraju z wykorzystaniem jednego modelu matematycznego oraz przekazywanie województwom wyników ocen jakości powietrza w województwie z dołączoną do wyników analizą przyczyn przekroczeń norm jakości powietrza, które stanowić powinny pełną diagnozę do opracowania POPów, przygotowanie wytycznych do prowadzenia wojewódzkich i gminnych inwentaryzacji zanieczyszczeń powietrza, w tym opracowanie ujednoczonych wskaźników emisji w celu zapewnienia spójnych danych w ramach poszczególnych województw	GIOŚ
	Przygotowanie ujednoczonych wytycznych dotyczących metodyki detekcji spalania odpadów w małych źródłach ciepła	MŚ
Średnioterminowe (do roku 2020)	Stworzenie modelu obliczania kosztów zdrowotnych w cenach skutków regulacji krajowych strategii oraz programów w zakresie energetyki i przemysłu z uwzględnieniem ich w kosztach zewnętrznych	MŚ, MZ, MG, MIR, MRiRW, MSP
	Opracowanie i wdrożenie ujednoczonego systemu sprawozdawczego w zakresie przekazywania danych dotyczących emisji zanieczyszczeń powietrza wraz z określeniem zasad obliczania efektu ekologicznego w skali	MŚ

	całego kraju	
Długoterminowe (do roku 2030)	Uwzględnienie tematyki jakości powietrza, w tym konieczności osiągnięcia nowych norm jakości powietrza dla dotychczas nienormowanych zanieczyszczeń powietrza, w dokumentach krajowych o charakterze strategicznym	RM
Stworzenie ram prawnych sprzyjających realizacji efektywnych działań mających na celu poprawę jakości powietrza		
Krótkoterminowe (do roku 2018)	Wprowadzenie zmian prawnych w zakresie art. 96 (stworzenie możliwości wprowadzenia ograniczeń w zakresie jakości paliw stosowanych na danym obszarze) oraz art. 225-229 (uelastycznienie mechanizmu kompensacji poprzez stworzenie możliwości kompensowania emisji z udziałem większej liczby podmiotów, w tym pochodzącej z instalacji spalania paliw stałych eksploatowanych przez osoby fizyczne) ustawy <i>Poś</i>	Parlament RP / MŚ
	Opracowanie projektu rozporządzenia w sprawie wymagań dotyczących sezonowej efektywności energetycznej oraz dopuszczalnej emisji substancji z instalacji spalania paliw o mocy cieplnej do 0,5 MW	MG / MŚ

Ramy czasowe	Nazwa działania	Instytucja odpowiedzialna/ koordynator*
	Zmiana ustawy z dnia 10 października 2014 r. <i>o systemie monitorowania i kontrolowania jakości paliw</i> (Dz.U. z 2016 r, poz. 1928) poprzez rozszerzenie zakresu przedmiotowego delegacji ustawowej do wydania przez ministra właściwego do spraw gospodarki rozporządzenia w sprawie wymagań jakościowych dla paliw stałych, o możliwość zróżnicowania parametrów jakościowych paliw ze względu na ich wykorzystanie w instalacjach spalania paliw	Parlament RP/ MG / MŚ
	Wymagania jakościowe dla paliw stałych stosowanych w instalacja o nominalnej mocy cieplnej nie większej niż 1,0 MW	MG / MŚ
	Zmiana rozporządzenia Ministra Spraw Wewnętrznych i Administracji z dnia 17 listopada 2003 r. <i>w sprawie wykroczeń, za które strażnicy straży gminnych są uprawnieni do nakładania grzywnien w drodze mandatu karnego</i> (Dz.U. z 2003 r. Nr 208, poz. 2026 ze zm.) poprzez dodanie w jego §2 ust. 1 pkt 11 przepisu art. 334 ustawy <i>Poś</i>	MSW / MŚ
Średnioterminowe (do roku 2020)	Zmiana ustawy <i>Poś</i> , w szczególności poprzez: <ul style="list-style-type: none"> ☐ wprowadzenie definicji niskiej emisji i obszarów przekroczeń w strefie, rozszerzenie zadań wojewódzkich inspektorów ochrony środowiska o przygotowywanie pełnej analizy przekroczeń norm jakości powietrza w strefach, ☐ wprowadzenie możliwości ustanowienia stref ograniczonej emisji z transportu oraz zasad ich ustanawiania, ☐ określenie preferencji dla lokalizacji stacji pomiarów zanieczyszczeń powietrza pracujących w ramach Państwowego Monitoringu Środowiska na potrzeby 	MŚ

	dokumentacji skuteczności działań naprawczych na obszarach przekroczeń	
	Zmiana ustawy z dnia 7 lipca 1994 r. <i>Prawo budowlane</i> (Dz.U. z 2018 r., poz. 1202 ze zm.) poprzez dodanie przepisu zobowiązującego do określenia w pozwoleniach na budowę dopuszczalnego sposobu ogrzewania budynków na obszarach przekroczeń standardów jakości powietrza, z priorytetem podłączenia do ciepła systemowego	MIR / MŚ
	Zmiana ustawy z dnia 8 marca 1990 r. <i>o samorządzie gminnym</i> (Dz.U. z 2019 r., poz. 506) poprzez: <input type="checkbox"/> wprowadzenie nadzoru ze strony wojewody nad terminowym przygotowaniem przez gminy założeń do planów zaopatrzenia w ciepło, energię elektryczną i paliwa gazowe oraz ich aktualizacji, <input type="checkbox"/> wprowadzenie sankcji dla gmin za brak opracowania założeń do planów zaopatrzenia w ciepło, energię elektryczną i paliwa gazowe	MAC / MŚ
	Zmiana ustawy z dnia 20 czerwca 1997 r. – <i>Prawo o ruchu drogowym</i> (Dz.U. z 2018 r., poz. 1990 ze zm.) w zakresie możliwości wprowadzenia oznakowania stref ograniczonej emisji transportowej	MIR / MŚ
	Zmiana ustawy z dnia 21 marca 1985 r. <i>o drogach publicznych</i> (Dz.U. z 2018 r., poz. 2068 ze zm.) w zakresie zwolnienia z opłat za zajęcie pasa drogowego na potrzeby lokalizacji stacji pomiarów zanieczyszczenia powietrza pracujących w ramach Państwowego Monitoringu Środowiska w celu realizacji pomiarów tzw. emisji komunikacyjnej, możliwości kształtowania przez samorządy maksymalnej stawki za pierwszą godzinę parkowania oraz dni objętych obowiązkiem opłaty	MIR / MŚ

Ramy czasowe	Nazwa działania	Instytucja odpowiedzialna/ koordynator*
	Zmiana ustawy z dnia 29 sierpnia 2014 r. <i>o charakterystyce energetycznej budynków</i> (Dz.U. z 2018 r., poz. 1984) poprzez: wprowadzenie zadania dla służb kominiarskich w zakresie nadzoru i monitorowania jakości instalacji spalania paliw, przewodów kominowych oraz paliwa stosowanego dla celów grzewczych w obiektach budowlanych	MG / MŚ
Włączenie społeczeństwa w działania na rzecz poprawy jakości powietrza		
Krótkoterminowe (do roku 2018)	Prowadzenie kampanii medialnych i informacyjnych w zakresie proekologicznych zachowań sprzyjających poprawie jakości powietrza	MŚ
	Prowadzenie programów informacyjnych dotyczących wpływu niskiej emisji na zdrowie i środowisko*	MŚ
	Przygotowanie w ramach akcji informacyjno-edukacyjnych: <input type="checkbox"/> wytycznych zawierających wymagania, jakim powinny odpowiadać programy ograniczania niskiej emisji (PONE), <input type="checkbox"/> poradnika niskoemisyjnego, ekonomicznego ogrzewania w piecach domowych i małych kotłowniach	MŚ
	Konkursy ministra właściwego ds. środowiska na czyste techniki i technologie do stosowania w sektorze bytowo-komunalnym	MŚ
	Międzynarodowe i krajowe konferencje i seminaria naukowe w zakresie wymiany doświadczeń w ochronie powietrza	MŚ

	Informowanie społeczeństwa o aktualnym stanie jakości powietrza w oparciu o różne narzędzia, w tym portal GIOŚ, tablice informacyjne	GIOŚ
	Rozszerzenie kampanii Ministerstwa Środowiska pt „Badanie świadomości i zachowań ekologicznych mieszkańców Polski” o badanie zachowań sprzyjających efektywności energetycznej	MŚ
Średnioterminowe (do roku 2020)	Kontynuacja działań krótkoterminowych	–
Długoterminowe (do roku 2030)	Kontynuacja działań krótko- i średnioterminowych	–
	Informowanie społeczeństwa o aktualnym stanie jakości powietrza w oparciu o nowe narzędzia, w tym wprowadzenie „czarnych” i „zielonych” punktów jakości powietrza w miastach, na podstawie wyników ocen jakości powietrza	GIOŚ
Rozwój i upowszechnienie technologii sprzyjających poprawie jakości powietrza		
Krótkoterminowe (do roku 2018)	Przygotowanie Wytycznych do prowadzenia wojewódzkich i gminnych inwentaryzacji zanieczyszczeń powietrza, w tym opracowanie ujednoczonych wskaźników emisji w celu zapewnienia spójnych danych w ramach poszczególnych województw	MŚ
	Rozwój technologii produkcji kotłów spełniających wymogi UE, w tym dyrektywy EcoDesign (wymagań dotyczących ekoprojektu)	MG / NCBR
	Uruchomienie badań dotyczących opracowania wiarygodnych metod pomiarowych składu frakcyjnego pyłu oraz uaktualnienie wskaźników emisji pyłu PM10 i PM2,5 z różnych źródeł	MŚ
Średnioterminowe (do roku 2020)	Rozwój technologii nowych paliw nisko- i bezemisyjnych	MG, MRiRW, NCBR
	Rozwój i wsparcie ciepła systemowego	MG, MŚ, NCBR
Długoterminowe (do roku 2030)	Kontynuacja działania średnioterminowego w zakresie rozwoju technologii nowych paliw nisko- i bezemisyjnych	MG, MRiRW, NCBR
	Kontynuacja działania średnioterminowego w zakresie rozwoju i wsparcia ciepła systemowego	MG, MŚ, NCBR
	Wsparcie przygotowania koncepcji oraz realizacji projektów demonstracyjnych o dużej multiplikowalności, kreujących	MG, MŚ, NCBR, jednostki naukowo-
Ramy czasowe	Nazwa działania	Instytucja odpowiedzialna/ koordynator*
	powszechne standardy, w poszczególnych segmentach energetyki prosumenckiej, oraz ich weryfikowanie poprzez sieć laboratoriów certyfikacyjnych	badawcze
Rozwój mechanizmów kontrolowania źródeł niskiej emisji sprzyjających poprawie jakości powietrza		
Krótkoterminowe (do roku 2018)	Przygotowanie ujednoczonych wytycznych dotyczących metodyki detekcji spalania odpadów w małych źródłach ciepła	MŚ
Średnioterminowe (do roku 2020)	Opracowanie i wdrożenie ujednoczonego systemu sprawozdawczego w zakresie przekazywania danych dotyczących emisji zanieczyszczenia powietrza wraz z określeniem zasad obliczania efektu ekologicznego w skali całego kraju	MŚ
	Zainicjowanie opracowania zintegrowanego systemu zarządzania i monitorowania realizacji POP/PONE, z uwzględnieniem stworzenia bazy źródeł obszarowych na poziomie gminy/ województwa	MŚ
Upowszechnianie mechanizmów finansowych sprzyjających poprawie jakości powietrza		

Krótkoterminowe (do roku 2018)	Promocja programów priorytetowych NFOŚiGW oraz innych programów, które mają pośredni wpływ na poprawę jakości powietrza	NFOŚiGW
	Wsparcie finansowe modernizacji miejskiego transportu zbiorowego w kierunku rozwoju transportu przyjaznego dla środowiska oraz działań zmierzających do budowy odpowiedniej infrastruktury w tym zakresie, zgodnie z dyrektywą Parlamentu Europejskiego i Rady 2014/94/UE z dnia 22 października 2014 r. w sprawie rozwoju infrastruktury paliw alternatywnych (POIiŚ 2014-2020)	MIR
Średnioterminowe (do roku 2020)	Kontynuacja działań krótkoterminowych w zakresie programów priorytetowych NFOŚiGW	NFOŚiGW
	Wsparcie niskoemisyjnych rozwiązań hybrydowych, łączących kilka wzajemnie bilansujących się źródeł, np. biogazowni i farm wiatrowych lub współpracy farm wiatrowych z elektrociepłowniami wyposażonymi w zasobniki ciepła	MIR, NFOŚiGW
Długoterminowe (do roku 2030)	Przygotowanie nowych programów priorytetowych NFOŚiGW, które będą miały wpływ na poprawę jakości powietrza	NFOŚiGW
	Rozwój nowych mechanizmów finansowych na poziomie UE	MŚ/MIR, Rada UE ds. ENVI
	Kontynuacja wsparcia realizacji działań na rzecz rozwoju energetyki odnawialnej i kogeneracji w perspektywie do roku 2030 wraz z określeniem oczekiwanego efektu środowiskowego	MŚ, MG, MIR, MRiRW, NFOŚiGW, Programy Europejskie

* GIOŚ – Główny Inspektorat Ochrony Środowiska; MAC – Ministerstwo Administracji i Cyfryzacji (obecnie Ministerstwo Spraw Wewnętrznych i Administracji oraz Ministerstwo Cyfryzacji); MG – Ministerstwo Gospodarki (obecnie Ministerstwo Inwestycji i Rozwoju); MIR – Ministerstwo Infrastruktury i Rozwoju (obecnie Ministerstwo Infrastruktury oraz Ministerstwo Inwestycji i Rozwoju); MRiRW – Ministerstwo Rolnictwa i Rozwoju Wsi; MSP – Ministerstwo Skarbu Państwa (zlikwidowane); MSW – Ministerstwo Spraw Wewnętrznych (obecnie Ministerstwo Spraw Wewnętrznych i Administracji); MŚ – Ministerstwo Środowiska (obecnie Ministerstwo Klimatu); MZ – Ministerstwo Zdrowia; NCBR – Narodowe Centrum Badań i Rozwoju; NFOŚiGW – Narodowy Fundusz Ochrony Środowiska i Gospodarki Wodnej; Rada UE ds. ENVI – Rada UE ds. Środowiska; RM – Rada Ministrów



- działania zrealizowane

Realizacja działań na poziomie krajowym będzie skutkować w pierwszej kolejności wprowadzeniem możliwości zastosowania nowych narzędzi poprawy jakości powietrza, głównie przez zmiany legislacyjne oraz organizacyjne, które umożliwią podjęcie na poziomie wojewódzkim i lokalnym efektywnych działań określonych w programach ochrony powietrza. Wsparcie finansowe dla działań mających na celu poprawę jakości powietrza, w tym szczególnie działań dotyczących redukcji emisji z sektora bytowo-komunalnego oraz transportu, a także działań promujących bezemisyjne odnawialne źródła energii będzie skutkować trwałym obniżeniem tzw. tła zanieczyszczeń.

Część działań krótkoterminowych - do 2018 r. (głównie działania dotyczące ram prawnych np. wprowadzenie zmian w zakresie art. 96 POŚ, przyjęcie rozporządzenia dot. dopuszczalnej emisji substancji z instalacji spalania paliw o mocy cieplnej do 0,5 MW) zostało wdrożonych, jednak nie wszystkie. Ponadto część z tych działań (np. nadanie odpowiedniego priorytetu poprawie jakości powietrza – w działaniach NFOŚiGW oraz WFOŚiGW, uwzględnienie działań i zaleceń Krajowego Programu Ochrony Powietrza podczas aktualizacji innych polityk, strategii czy programów priorytetowych) powinna być kontynuowana w kolejnych latach. Tak więc w tabelach pokazujących działania z KPOP pozostawiono opis działań krótkoterminowych.

W tabeli poniżej przedstawiono działania możliwe do podjęcia na szczeblu wojewódzkim i lokalnym. Wskazane działania stanowią ramy określenia działań naprawczych, zawartych w

harmonogramie rzeczowo-finansowym i ukierunkowanych na przywrócenie standardów jakości powietrza w obszarach przekroczeń w strefie dolnośląskiej.

Tabela 1-49 Plan działań w celu poprawy jakości powietrza na poziomie wojewódzkim i lokalnym zamieszczony w KPOP do 2020

Ramy czasowe	Nazwa działania	Instytucja odpowiedzialna/ koordynator
Podniesienie zagadnienia poprawy jakości powietrza poprzez skonsolidowanie działań na szczeblu wojewódzkim i lokalnym		
Krótkoterminowe (do roku 2018)	Przystąpienie do Partnerstwa na rzecz Poprawy Jakości Powietrza w Polsce	Jednostki samorządu terytorialnego, organizacje
	Nadanie odpowiedniego priorytetu poprawie jakości powietrza – w działaniach WFOŚiGW	WFOŚiGW
	Przygotowanie gminnych planów gospodarki niskoemisyjnej, warunkujących finansowanie działań ograniczających emisję zanieczyszczeń powietrza oraz gazów cieplarnianych w ramach Regionalnych Programów Operacyjnych 2014 – 2020 (POLiŚ 2007–2013)	Gmina
	Realizacja spójnych działań wynikających z dokumentów strategicznych na poziomie wojewódzkim i lokalnym, tj. programów ochrony powietrza z planami gospodarki niskoemisyjnej oraz planami na rzecz zrównoważonej energii SEAP	Województwo
Średnioterminowe (do roku 2020)	Realizacja PGN (RPO 2014 – 2020)	Gmina
	Wprowadzenie rozwiązań umożliwiających inwestycje typu ESCO w energetyce, w tym w energetyce ciepłej	Firmy doradztwa energetycznego
Stworzenie ram prawnych sprzyjających realizacji efektywnych działań mających na celu poprawę jakości powietrza		
Krótkoterminowe (do roku 2018)	Opracowanie i uchwalenie zaległych założeń do planów lub programów zaopatrzenia miast, gmin w ciepło, energię elektryczną i paliwa gazowe	Gmina
	Wprowadzenie do Regulaminu Utrzymania Czystości i Porządku w gminie obligatoryjnego obowiązku odbioru mokrych odpadów zielonych	Gmina
Długoterminowe (do roku 2030)	Wprowadzenie uchwał stref ograniczonej emisji transportowej	Gmina
Włączenie społeczeństwa w działania na rzecz poprawy jakości powietrza		
Krótkoterminowe (do roku 2018)	Podniesienie świadomości społecznej na temat pozytywnych aspektów zwiększenia efektywności energetycznej budynków mieszkalnych i użyteczności publicznej poprzez przeprowadzanie głębokiej termomodernizacji budynków, rozwój kogeneracji oraz wykorzystanie odnawialnych źródeł energii (NFOŚiGW,	Gmina, właściciele i zarządzający budynkami mieszkalnymi
Ramy czasowe	Nazwa działania	Instytucja odpowiedzialna/ koordynator
	RPO 2014 – 2020)	
	Akcje informacyjne uświadamiające mieszkańcom	Gmina

	zagrożenia dla zdrowia, jakie niesie ze sobą zanieczyszczenie powietrza (NFOŚiGW, WFOŚiGW)	
	Informowanie przez służby kominiarskie o zaletach odgórnego spalania węgla kamiennego oraz wykorzystania odpowiedniej jakości paliw stałych	Służby kominiarskie, gmina
	Promocja realizacji PGN (RPO 2014 – 2020)	Gmina
	Przeprowadzenie pre-konsultacji społecznych nt. możliwości ustanowienia stref ograniczonej emisji transportowej oraz informowanie społeczeństwa o zaletach tego rozwiązania na danym obszarze	Gmina
	Wzmocnienie roli wojewódzkich zespołów zarządzania kryzysowego w zakresie informowania społeczeństwa o zagrożeniach zdrowotnych spowodowanych przekroczeniami poziomów dopuszczalnych, poziomów informowania oraz poziomów alarmowych niektórych substancji w powietrzu, co może skutkować koniecznością podjęcia określonych działań w ramach PDK	Wojewoda / województwo
	Wymiana najlepszych praktyk i doświadczeń – warsztaty dla administracji samorządu terytorialnego szczebla wojewódzkiego i lokalnego w zakresie ograniczania niskiej emisji	Województwo
	Kampanie edukacyjne w zakresie ekozachowań: prawidłowego spalania paliw stałych, w tym węgla kamiennego, drewna w kotłach i kominkach, skutków spalania odpadów w urządzeniach do tego nieprzystosowanych, ekoproduktów (NFOŚiGW)	Gminy
	Wojewódzkie i lokalne konferencje i seminaria naukowe w zakresie wymiany doświadczeń w ochronie powietrza	Gminy
	Upowszechnienie rozwiązań umożliwiających inwestycje typu ESCO w energetyce, w tym w energetyce ciepłej	Firmy doradztwa energetycznego
Średnioterminowe (do roku 2020)	Kontynuacja działań krótkoterminowych	-
Długoterminowe (do roku 2030)	Podniesienie świadomości społecznej na temat wykorzystania i zalet budownictwa pasywnego	Gmina, przedsiębiorcy budowlani
	Kontynuacja działań krótko- i średnioterminowych	-
Rozwój i upowszechnienie technologii sprzyjających poprawie jakości powietrza		
Krótkoterminowe (do roku 2018)	Upowszechnianie wysokosprawnych kotłów spełniających najwyższe wymagania w zakresie emisji przy wymianie i modernizacji starych urządzeń/instalacji małej mocy, służących do wytwarzania energii ciepłej lub energii ciepłej i energii elektrycznej dla odbiorców indywidualnych oraz mikro- i małych przedsiębiorstw (NFOŚiGW, WFOŚiGW, RPO 2014 – 2020)	Gmina, Właściciele i zarządzający budynkami mieszkalnymi
	Zwiększenie efektywności energetycznej budynków mieszkalnych i użyteczności publicznej poprzez przeprowadzenie głębokiej termomodernizacji budynków, rozwój kogeneracji oraz wykorzystanie odnawialnych źródeł energii (RPO 2014 – 2020, NFOŚiGW)	Właściciele i zarządzający budynkami mieszkalnymi, przedsiębiorcy oraz gmina
	Tworzenie systemów zarządzania ruchem ulicznym, w szczególności poprzez szerokie zastosowanie	Gmina, Zarządy transportu zbiorowego, w tym

Ramy czasowe	Nazwa działania	Instytucja odpowiedzialna/ koordynator
	inteligentnych systemów zarządzania i sterowania ruchem (inteligentnych systemów transportowych ITS), w tym w obszarach miejskich, aglomeracjach i na drogach pozamiejskich, oraz nadanie priorytetu dla ruchu pojazdów komunikacji publicznej (RPO 2014 – 2020)	drogowego i kolejowego, przedsiębiorstwa transportowe
	Rozwój niskoemisyjnego transportu zbiorowego miejskiego: <ul style="list-style-type: none"> - zwiększenie ilości połączeń i częstotliwości kursowania niskoemisyjnych pojazdów szynowych, zwłaszcza w centrach dużych miast, - włączenie transportu kolejowego do obsługi transportu miejskiego, - poprawa komfortu i bezpieczeństwa funkcjonowania węzłów przesiadkowych komunikacji publicznej, ze zwiększeniem roli przejazdów realizowanych z wykorzystaniem łańcuchów ekomobilności, zwłaszcza systemów rower i kolej, - wprowadzenie autobusów nowej generacji spełniających najwyższe wymagania emisyjne, w tym o napędzie hybrydowym i elektrycznym, - optymalizacja transportu towarowego w miastach, w tym rozwój logistyki miejskiej (np. ciche dostawy nocne) (RPO 2014 – 2020) 	Zarządy transportu zbiorowego, w tym drogowego i kolejowego, przedsiębiorstwa transportowe
	Rozwój alternatywnych niezmotoryzowanych form transportu – np. budowa ścieżek rowerowych oraz systemów bezobsługowego wypożyczania rowerów miejskich, w tym rowerów wspomaganych elektrycznie (RPO 2014 – 2020)	Gmina
	Budowa parkingów typu Park&Ride oraz Park&Bike (RPO 2014 – 2020)	Gmina
	Stosowanie na terenie miast nawierzchni o najwyższej odporności na ścieranie na skrzyżowaniach i na odcinkach jezdni o największym natężeniu ruchu (RPO 2014 – 2020)	Gmina
Średnioterminowe (do roku 2020)	Rozwój i modernizacja ciepła systemowego (POLiŚ 2014 – 2020, RPO 2014 – 2020)	Elektrociepłownie, ciepłownie, spółki gazownicze
Średnioterminowe (do roku 2020)	Stosowanie wysokosprawnych kotłów spełniających najwyższe wymagania w zakresie emisji (WFOŚiGW)	Właściciele i zarządzający budynkami
	Budowa parkingów typu Park&Ride oraz Park&Bike (RPO 2014 – 2020)	Gmina
	Modernizacja infrastruktury kolejowej i rozwój połączeń kolejowych w aglomeracjach, regionalnych i międzyregionalnych (RPO 2014 – 2020)	Zarząd infrastruktury kolejowej
	Budowa obwodnic miast w celu wyprowadzenia ruchu tranzytowego (POLiŚ 2014 – 2020, RPO 2014 – 2020)	Gmina, GDDKiA, RDDKiA
Długoterminowe (do roku 2030)	Kontynuacja działań średnioterminowych	-
Rozwój mechanizmów kontrolowania źródeł niskiej emisji sprzyjających poprawie jakości powietrza		

Krótkoterminowe (do roku 2018)	Wzmocnienie kontroli w zakresie zgodności zainstalowanego systemu ogrzewania z systemem zawartym w projekcie budowlanym	Inspekcja nadzoru budowlanego
	Wykonanie inwentaryzacji źródeł emisji zanieczyszczenia powietrza na potrzeby wykonania właściwej diagnozy sytuacji w celu określania	Gmina

Ramy czasowe	Nazwa działania	Instytucja odpowiedzialna/ koordynator
	właściwych działań naprawczych w POP-ach oraz PGNach (NFOŚiGW, WFOŚiGW)	
	Uzupełnienie inwentaryzacji przeprowadzanej w ramach PGN o pozostałe zanieczyszczenia powietrza (NFOŚiGW, WFOŚiGW)	Gmina
Średnioterminowe (do roku 2020)	Stworzenie wojewódzkich emisyjnych baz danych (WFOŚiGW)	Województwo
	Nadzór nad przygotowaniem założeń do planów zaopatrzenia w ciepło, energię elektryczną i paliwa gazowe	Wojewoda
	Przygotowanie przez gminy listy rekomendowanych mistrzów kominiarskich do przeprowadzania kontroli stanu technicznego przewodów kominowych	Gmina
	Kontrola przez służby kominiarskie i straż miejską stanu technicznego instalacji do spalania, rodzaju paliwa spalane w kotłach c.o. oraz w piecach	Służby kominiarskie i straż miejska
Długoterminowe (do roku 2030)	Wzmocnienie kontroli w zakresie zgodności zainstalowanego systemu ogrzewania z systemem zawartym w projekcie budowlanym	Inspekcja nadzoru budowlanego
	Kontynuacja działania średnioterminowego w zakresie nadzoru nad przygotowaniem założeń do planów zaopatrzenia w ciepło, energię elektryczną i paliwa gazowe	Wojewoda
Upowszechnianie mechanizmów finansowych sprzyjających poprawie jakości powietrza		
Krótkoterminowe (do roku 2018)	Wsparcie finansowe wymiany i modernizacji starych urządzeń/instalacji małej mocy, służących do wytwarzania energii cieplnej lub energii cieplnej i energii elektrycznej dla odbiorców indywidualnych oraz mikro- i małych przedsiębiorstw (NFOŚiGW, WFOŚiGW, RPO 2014 – 2020)	Właściciele i zarządzający budynkami, przedsiębiorcy oraz gmina
	Dofinansowanie działań w zakresie przeprowadzania głębokiej termomodernizacji budynków, rozwoju kogeneracji oraz wykorzystania odnawialnych źródeł energii w celu zwiększenia efektywności energetycznej budynków mieszkalnych i użyteczności publicznej (NFOŚiGW, WFOŚiGW, RPO 2014 – 2020)	Właściciele i zarządzający budynkami, przedsiębiorcy oraz gmina
	Wprowadzenie programów pomocy społecznej tzw. lokalnych programów osłonowych dla osób, które poniosły zwiększone koszty grzewcze lokalu związane z trwałą zmianą systemu ogrzewania opartego na paliwach stałych, na jeden z systemów proekologicznych	Gmina
	Wprowadzenie warunku zakupu odpowiedniej jakości paliwa stałego w ramach udzielenia gminnej pomocy społecznej	Gmina

	Preferowanie transportu zbiorowego poprzez wpływanie na ceny przewozów pasażerskich	Zarządy transportu zbiorowego, w tym drogowego i kolejowego, przedsiębiorstwa transportowe
	Wprowadzenie systemu wspólnego biletu na łączone podróże kolejowe wykonywane przez różnych przewoźników	Zarządy transportu zbiorowego, w tym drogowego i kolejowego, przedsiębiorstwa transportowe, gmina
Średnioterminowe (do roku 2020)	Kontynuacja działania krótkoterminowego w zakresie zwiększenia efektywności energetycznej budynków	Właściciele i zarządzający budynkami, przedsiębiorcy
Ramy czasowe	Nazwa działania	Instytucja odpowiedzialna/ koordynator
	mieszkalnych i użyteczności publicznej	oraz gmina
	Stworzenie zachęt do stosowania elektryfikacji oraz gazownictwa do celów grzewczych, poprzez określenie korzystnych taryf	Właściciele i zarządzający budynkami, przedsiębiorcy oraz gmina
Długoterminowe (do roku 2030)	Wsparcie finansowe działań naprawczych w ramach nowych programów finansowych	Gmina

1.8.2 Krajowy program ograniczania zanieczyszczenia powietrza

W celu wypełnienia zobowiązania wynikającego z dyrektywy Parlamentu Europejskiego i Rady 2016/2284 z dnia 14 grudnia 2016 r. w sprawie redukcji krajowych emisji niektórych rodzajów zanieczyszczeń atmosferycznych, zmiany dyrektywy 2003/35/WE oraz uchylenia dyrektywy 2001/81/WE (dyrektywa NEC), a więc osiągnięcia redukcji emisji zanieczyszczeń do powietrza, uchwałą Nr 34 Rady Ministrów z dnia 29 kwietnia 2019 r. (M.P. z 2019 r., poz. 572) został przyjęty Krajowy program ograniczania zanieczyszczenia powietrza.

Dyrektywa NEC jest elementem, opublikowanego w 2013 r., Pakietu „The Clean Air Policy Package”, w ramach którego zostały przyjęte:

- ☐ program „Czyste powietrze dla Europy”, w którym Komisja przedstawiła, jak zrealizować obecne cele i wytycza nowe cele pod względem jakości powietrza na okres do 2030 r.
- ☐ dyrektywa Parlamentu Europejskiego i Rady (UE) 2015/2193 z dnia 25 listopada 2015 r. w sprawie ograniczenia emisji niektórych zanieczyszczeń do powietrza ze średnich obiektów energetycznego spalania⁶) (dyrektywa MCP), która obejmuje źródła emisji od 1 MW do 50 MW, które wcześniej nie podlegały żadnym regulacjom na poziomie UE.

Przyjęte w ramach pakietu „The Clean Air Policy Package” akty prawne kontynuują długofalową politykę Unii Europejskiej w zakresie poprawy jakości powietrza, polegającą na osiągnięciu poziomów zanieczyszczania powietrza, które nie powodują znacznych negatywnych skutków ani zagrożeń dla zdrowia ludzkiego i środowiska.

Dyrektywa NEC ustanowiła zobowiązania państw członkowskich w zakresie redukcji emisji antropogenicznych zanieczyszczeń do atmosfery: dwutlenku siarki (SO₂), tlenków azotu (NO_x), niemetanowych lotnych związków organicznych (NMLZO), amoniaku (NH₃) i pyłu drobnego (PM_{2,5}), a także zawiera m.in. wymóg sporządzania, przyjmowania i wdrażania krajowych programów ograniczania zanieczyszczenia powietrza.

Zobowiązania Polski w zakresie redukcji emisji odnoszą się do dwóch okresów, które obejmują lata: od 2020 do 2029 roku oraz od 2030 roku. Zobowiązania redukcyjne ustala się poprzez odniesienie do emisji w roku referencyjnym 2005. Zobowiązania te zostały określone odpowiednio dla obu wskazanych wyżej okresów dla SO₂ o 59% i 70%, dla NO_x o 30% i 39%, dla NMLZO o 25% i 26%, dla NH₃ o 1% i 17% oraz dla PM_{2,5} o 16% i 58%.

KPOZP jest dokumentem, który stanowi narzędzie koordynowania i zarządzania działaniami i środkami realizowanymi zgodnie z innymi dokumentami, a także tworzy podstawy do dalszego kreowania polityk i strategii zakładających wzmożone wysiłki do osiągnięcia celów redukcyjnych.

1.9 Scenariusze naprawcze dla województwa dolnośląskiego

Jakość powietrza na terenie województwa dolnośląskiego kształtowana jest przez szereg czynników, z czego najistotniejsze to wielkości emisji ze źródeł zlokalizowanych na tym terenie, warunki meteorologiczne panujące w danym roku oraz napływ zanieczyszczeń spoza województwa (również transgraniczny, co jest szczególnie istotne w województwach granicznych). Dwa z tych czynników mają charakter antropogeniczny i mogą być kształtowane poprzez odpowiednie działania zmierzające do redukcji emisji poszczególnych zanieczyszczeń podejmowanych na różnych poziomach (od europejskiego po lokalny np. na poziomie gminy). Należy mieć świadomość, że działania podejmowane na poziomie europejskim czy krajowym mają wyłącznie charakter strategii i polityk

i w głównej mierze definiują poziom stężeń tła zanieczyszczeń. Natomiast działania podejmowana na poziomie lokalnym faktycznie wpływają bezpośrednio na jakość powietrza w strefie czy województwie.

Zgodnie z analizami przeprowadzonymi w niniejszym dokumencie na terenie województwa dolnośląskiego podstawowym problemem związanym z jakością powietrza jest nadmierne zanieczyszczenie pyłem zawieszonym PM10, pyłem zawieszonym PM2,5, benzo(a)pirenem oraz, na terenie miasta Wrocławia, ditlenkiem azotu. W okresach ciepłych sporadycznie pojawiają się podwyższone stężenia ozonu. A w północnej części województwa problemem są podwyższone stężenia arsenu związane z przemysłem przetwórczym metali nieżelaznych.

Każde z powyższych zanieczyszczeń związane jest z charakterystycznymi źródłami czy typami emisji lub przemianami chemicznymi zachodzącymi w atmosferze. Przemiany chemiczne dotyczą

w głównej mierze ozonu, ale też częściowo zanieczyszczenia pyłem drobnym, którego częścią jest frakcja poniżej 1µm powstająca wyłącznie w ich wyniku. Przy czym sterowanie jakością powietrza w zakresie zanieczyszczeń, które są głównie wynikiem przemian chemicznych jest skutecznie wyłącznie właśnie na poziomie odpowiednich strategii czy polityk.

Dlatego ustalając zakres koniecznych do realizacji w ramach Programu działań niezbędna jest analiza dotycząca nie tylko źródeł lokalnych, ale uwzględnienie również przewidywanych scenariuszy zmian emisji na poziomie krajowym czy europejskim.

1.9.1 Scenariusz bazowy

W niniejszym opracowaniu prognozy emisji w skali Europy i Polski oparto o następujące źródła:

1. Scenariusz bazowy opracowany na potrzeby modelu GAINS przez International Institute for Applied Systems Analysis (IIASA), dostęp w Internecie: <https://iiasa.ac.at/web/home/research/researchPrograms/air/GAINS.html>.
2. Raport z prognozy stężeń pyłu PM10 i PM2,5 dla lat 2020 i 2025 opublikowany przez Główny Inspektorat Ochrony Środowiska w 2016 r., dostępny w Internecie: <https://powietrze.gios.gov.pl/pjp/maps/forecast/longterm>
3. Krajowy Program Ograniczenia Zanieczyszczenia Powietrza przyjęty Uchwałą nr 34 Rady Ministrów z dnia 29 kwietnia 2019 r. (Dz.Urz. z 2019 r. poz. 572), który powstał jako realizacja art. 6 Dyrektywy Parlamentu Europejskiego i Rady (UE) 2016/2284 z dnia 14 grudnia 2016 r. w sprawie redukcji krajowych emisji niektórych rodzajów zanieczyszczeń atmosferycznych, zmiany dyrektywy 2003/35/WE oraz uchylenia dyrektywy 2001/81/WE (Dyrektywa NEC).

Model GAINS został opracowany przez IIASA na potrzebę analiz wykonywanych w ramach opracowywania założeń do konwencji w sprawie transgranicznego zanieczyszczenia powietrza (Convention on Long-range Transboundary Air Pollution – CLRTAP). Jest to narzędzie do zintegrowanej oceny wpływu wprowadzanych zmian w emisji na jakość powietrza w skali od globalnej do regionalnej, przy optymalizacji kosztów działań. Podstawowym elementem wykorzystywanym

w narzędziu są opracowane szczegółowo scenariusze emisji, które następnie przy uwzględnieniu pozostałych czynników (zmiany warunków meteorologicznych, zmiany liczby ludności itp.) wskazują najlepsze możliwe rozwiązanie. Narzędzie to jednak opiera się o dość ogólne założenia i nie jest możliwe do bezpośredniego wykorzystania przy tak szczegółowym poziomie analiz jakie powinny być wykonywane w ramach programów ochrony powietrza. Bardzo dobrze natomiast mogą się sprawdzić założenia scenariuszy zmian emisji w skali Europy. Obecnie dostępne są cztery wersje scenariuszy ECLIPSE, z których najbardziej aktualna jest wersja Va, która uwzględnia poniższe podscenariusze:

- Scenariusz bazowy (CLE) wynikający wyłącznie ze zmian obecnie obowiązującego prawa tzn. Dyrektyw UE, norm i standardów emisyjnych dla wybranych źródeł emisji oraz obowiązujących konkluzji BAT został określony dla lat 1990-2030 w odstępach 5 letnich oraz dla lat 2040 i 2050.
- Scenariusz maksymalnych technicznie możliwych redukcji emisji (MTFR) – jest to scenariusz uwzględniający wszystkie możliwe na daną chwilę redukcje emisji, który został określony dla lat 2030 i 2050.
- Scenariusz ukierunkowany na stopniową redukcję emisji prowadzącą do poprawy jakości powietrza w zakresie zanieczyszczenia węglem organicznym i ozonem (SLCP) został określony dla lat 2020, 2030 i 2050.
- Scenariusz uwzględniający zmiany klimatyczne na poziomie wzrostu temperatury o 2 stopnie Celsjusza (CLE).

Raport z prognozy stężeń pyłu PM10 i PM2,5 dla lat 2020 i 2025 przewiduje dwa scenariusze redukcji emisji dla Polski:

Scenariusz 1 uwzględniający zmiany emisji wynikające ze zmian w prawie europejskim, krajowym oraz z wymogów aktów prawa miejscowego. Dodatkowo uwzględniono zachodzące niezależnie od wymogów prawnych, np. naturalne zmiany liczby ludności, zmiany natężenia ruchu pojazdów na drogach itp.

Scenariusz 2, w którym, poza elementami wskazanymi w scenariuszu 1, uwzględniono dodatkowe czynniki wpływające na wielkość emisji, tj. zmiany technologii, prognozowane zmiany w zachowaniach konsumpcyjnych mieszkańców, realizację dodatkowych działań niewymaganych prawem, ale prowadzonych przez różne podmioty.

Głównym elementem determinującym prognozy emisji w Krajowym Programie Ograniczenia Zanieczyszczenia Powietrza są założenia zawarte w nowej Dyrektywie NEC, w której narzucona została krajom członkowskim konieczność redukcji emisji łącznej dla SO₂, NO_x, NMLZO, NH₃ oraz PM_{2,5}

o określone progi procentowe. Wielkości redukcji zostały podzielone na dwa etapy - od 2020 do 2029 r. oraz po 2030 r. i realizowane będą przez wskazane działania i środki wynikające z polityk, planów i programów oraz przyjętych aktów prawnych. W dokumencie dokonano analizy potencjału redukcji emisji zanieczyszczeń w podziale na kategorie SNAP.

Konstrukcja scenariusza bazowego opiera się na matematycznym wyznaczeniu zmian emisji substancji objętych Programem w oparciu o prognozy zawarte w wymienionych wyżej publikacjach. Publikacje te zawierają prognozy emisji oparte o zmiany, które są i będą wprowadzane na podstawie dyrektyw europejskich oraz prawa polskiego. Na podstawie zmian emisji określono zmiany wielkości stężeń dla tła regionalnego, krajowego i transgranicznego oraz prognozowane stężeń zanieczyszczeń

w województwie dolnośląskim i jego poszczególnych strefach w stosunku do roku bazowego 2018 w kolejnych latach obowiązywania Programu.

Analiza powyższych dokumentów pozwoliła na sformułowanie zmian wielkości emisji w stosunku do roku bazowego w kolejnych latach prognoz (2020 – rok rozpoczęcia programu, 2022 – rok zakończenia realizacji działań krótkoterminowych, początek 2024 – rok zakończenia realizacji działań średnioterminowych, koniec 2026 – rok zakończenia programu). Na tej podstawie sformułowano scenariusz działań przy założeniu niepodejmowania żadnych dodatkowych działań ponad te, których konieczność podjęcia wynika z obowiązujących przepisów (**tzw. scenariusz bazowy**). W żadnym z ww. dokumentów nie dokonano analizy zmian wielkości emisji metali ciężkich ani benzo(a)pirenu.

Tabela 1-50 Wartości procentowe zmian emisji w stosunku do roku bazowego 2018 dla krajów UE w tym Polski (wartości ujemne oznaczają wzrost emisji dla danego zanieczyszczenia)

Rok prognozy	Emisja przemysłowa	Emisja z transportu	Emisja z ogrzewania indywidualnego
NO ₂ - zmiana w [%]			
2020	3,67	15,30	3,07
2022	4,34	19,22	4,10
2024	5,67	27,05	6,18
2026	6,20	32,83	7,72
PM10 - zmiana w [%]			
2020	0,87	5,45	5,62
2022	-1,06	6,87	7,85
Rok prognozy	Emisja przemysłowa	Emisja z transportu	Emisja z ogrzewania indywidualnego
2024	-4,92	9,71	12,32
2026	-8,48	11,34	15,79
PM2,5 - zmiana w [%]			
2020	-1,54	8,80	5,45
2022	-3,88	11,02	7,63
2024	-8,55	15,47	11,99
2026	-12,66	18,36	15,39

Źródło: obliczenia własne

Przyjęto, że emisja z pozostałych typów źródeł pozostaje niezmienna. Na podstawie zmian emisji określono zmiany wielkości stężeń dla tła regionalnego krajowego i transgranicznego w stosunku do roku bazowego 2018. Dla poszczególnych zanieczyszczeń wartości stężeń tła będą stopniowo spadać. Zmiany wielkości tła dla benzo(a)pirenu przyjęto analogicznie do zmian stężeń PM2,5.

Tabela 1-51 Spadek procentowy stężeń tła krajowego i regionalnego dla poszczególnych zanieczyszczeń w kolejnych latach prognozy

Zanieczyszczenie	2020	2022	2024	2026
NO ₂	7,47	12,58	17,64	20,19
PM10	19,60	23,32	27,02	28,67
PM2,5	12,65	17,09	21,52	23,59
B(a)P	12,65	17,09	21,52	23,59

Źródło: obliczenia własne

W **scenariuszu bazowym** określonym dla terenu strefy dolnośląskiej zmiany emisji w zakresie źródeł przemysłowych i emisji z transportu obliczono z wykorzystaniem informacji zawartych w raporcie z prognozy stężeń pyłu PM10 i PM2,5 dla lat 2020 i 2025 opublikowanym przez Główny Inspektorat Ochrony Środowiska w 2016 r. Na podstawie opracowania określono wielkości zmian emisji w stosunku do roku bazowego w kolejnych latach prognoz. Ze względu na brak danych nie szacuje się zmian emisji arsenu i benzo(a)pirenu.

Tabela 1-52 Wartości procentowe zmian emisji w stosunku do roku bazowego 2018 dla województwa dolnośląskiego (wartości ujemne oznaczają wzrost emisji dla danego zanieczyszczenia)

Rok prognozy	Emisja przemysłowa	Emisja z transportu
NO ₂		
2020	6,79	6,84
2022	12,20	12,52
2024	17,61	18,21
2026	20,31	21,05
PM10		
2020	11,45	-7,27
2022	18,02	-9,67
2024	24,59	-12,07
2026	27,87	-13,27
PM2,5		
2020	11,12	-7,13
2022	19,53	-9,33
2024	27,94	-11,53
Rok prognozy	Emisja przemysłowa	Emisja z transportu
2026	32,15	-12,64

Źródło: obliczenia własne

Natomiast do określenia scenariusza dla emisji z ogrzewania indywidualnego wykorzystano założenia przyjętych przez Sejmik Województwa Dolnośląskiego w 2017 r. uchwał antysmogowych:

1. Uchwała nr XLI/1405/17 Sejmiku Województwa Dolnośląskiego z dnia 30 listopada 2017 r, w sprawie wprowadzenia na obszarze Gminy Wrocław ograniczeń i zakazów w zakresie eksploatacji instalacji, w których następuje spalanie paliw (Dz. Urz. Woj. Dolnośląskiego z 2017 r. poz. 5153)
2. Uchwała nr XLI/1406/17 Sejmiku Województwa Dolnośląskiego z dnia 30 listopada 2017 r, w sprawie wprowadzenia na obszarze uzdrowisk w województwie dolnośląskim ograniczeń i zakazów w zakresie eksploatacji instalacji, w których następuje spalanie paliw (Dz. Urz. Woj. Dolnośląskiego z 2017 r. poz. 5154)
3. Uchwała nr XLI/1407/17 Sejmiku Województwa Dolnośląskiego z dnia 30 listopada 2017 r, w sprawie wprowadzenia na obszarze województwa dolnośląskiego, z wyłączeniem Gminy Wrocław i uzdrowisk, ograniczeń i zakazów w zakresie eksploatacji instalacji, w których następuje spalanie paliw (Dz. Urz. Woj. Dolnośląskiego z 2017 r. poz. 5155)

Wdrażanie uchwał jest stopniowe, rozpoczęło się już od roku 2018, a całkowicie wdrożone powinny zostać do roku 2028. Rokiem pośrednim jest rok 2024, do końca którego na terenie województwa dolnośląskiego nie powinny funkcjonować już kotły klasy gorszej niż 3 i 4. Dziesięcioletni okres wdrażania uchwał oraz fakt, że większość funkcjonujących na terenie województwa starych kotłów to kotły bezklasowe (poniżej klasy 3), które będą musiały być

zlikwidowane do końca roku 2024, daje podstawę do oceny, że w ciągu sześciu lat obowiązywania programu uchwały zostaną one wdrożone w co najmniej 50%. Oznaczać to będzie, że w roku zakończenia programu na terenie województwa przynajmniej 50% starych kotłów węglowych (w tym kotłów 3 i 4 klasy) zostanie wymienione na źródła ekologiczne (również kotły klasy 5). W związku z powyższym w scenariuszu bazowym sprawdzono skuteczność takiego założenia. Poniższa tabela przedstawia stopień redukcji emisji w kolejnych latach prognozy dla stref województwa dolnośląskiego. Należy pamiętać, że po realizacji założeń niniejszego programu nadal do wymiany może pozostać 45% źródeł niespełniających wymogów dyrektywy ekoprojektu, które należało będzie wymienić w ciągu kolejnych dwóch lat (do roku 2028).

Tabela 1-53 Wartości procentowe zmian emisji z ogrzewania indywidualnego w stosunku do roku bazowego 2018 dla stref województwa dolnośląskiego (wartości ujemne oznaczają wzrost emisji dla danego zanieczyszczenia)

Strefa	Rok	NO ₂	PM10	PM2,5	B(a)P	As
strefa aglomeracja wrocławska	2021	0,00	0,00	0,00	0,00	0,00
	2023	5,55	27,66	28,19	7,49	43,2
	2024	11,09	55,33	56,39	14,97	86,4
	2026	35,35	77,54	78,04	57,40	91,6
strefa miasto Legnica	2021	0,00	0,00	0,00	0,00	0,00
	2023	4,90	29,35	30,11	11,51	43,4
	2024	9,80	58,71	60,21	23,02	86,9
	2026	-24,42	76,70	77,01	59,09	91,9
strefa miasto Wałbrzych	2021	0,00	0,00	0,00	0,00	0,00
	2023	6,47	27,06	27,48	6,05	43,6
	2024	12,94	54,12	54,96	12,09	87,2
	2026	-20,11	74,44	74,29	53,79	92,5
strefa dolnośląska	2021	0,00	0,00	0,00	0,00	0,00
	2023	6,55	27,42	27,91	6,86	43,6
Strefa	Rok	NO ₂	PM10	PM2,5	B(a)P	As
	2024	13,09	54,84	55,82	13,73	87,1
	2026	-20,65	74,85	74,80	54,61	92,4

Źródło: obliczenia własne

Podobnie jak było to w przypadku prognoz krajowych i europejskich, przyjęto, że emisja z pozostałych typów źródeł pozostaje niezmienna. Na podstawie tak wyznaczonych bilansów emisji przeprowadzono ponowne modelowanie stężeń z uwzględnieniem zmian tła zanieczyszczeń i określono skuteczność wdrażania działań określonych w ramach scenariusza bazowego. Poniżej pokazano prognozowane stężenia zanieczyszczeń w 2026 r. w obszarach przekroczeń, po realizacji scenariusza bazowego.

Tabela 1-54 Prognozowane stężenie pyłu zawieszonego PM10 24h, w roku 2026, w strefie aglomeracja wrocławska, wg. scenariusza bazowego

kod obszaru przekroczeń	zanieczyszczenie i uśrednienie	stężenie w roku 2018			prognozowane stężenie w roku 2026		
		Sa	liczba S24>50,49	S24	Sa	liczba S24>50,49	S24
Ds18WroPM10d01	PM10 24h [µg/m ³]	42,8	85	88,5	17,2	35	35,6

Źródło: obliczenia własne

Tabela 1-55 Prognozowane stężenia pyłu zawieszonego PM2,5, w roku 2026, w strefie aglomeracja wrocławska, wg. scenariusza bazowego

kod obszaru przekroczeń	zanieczyszczenie i	stężenie w roku	prognozowane stężenie w roku 2026
-------------------------	--------------------	-----------------	-----------------------------------

	uśrednienie	2018	
		Sa	Sa
Ds18WroPM2,5a01	PM2,5 rok [$\mu\text{g}/\text{m}^3$]	27,9	12,3

Źródło: obliczenia własne

Tabela 1-56 Prognozowane stężenie benzo(a)pirenu, w roku 2026, w strefie aglomeracja wrocławska, wg. scenariusza bazowego

kod obszaru przekroczeń	zanieczyszczenie	stężenie w roku 2018	prognozowane stężenie w roku 2026
		Sa	Sa
Ds18WroBaPa01	B(a)P rok [ng/m^3]	6,1	2,6

Źródło: obliczenia własne

Realizacja scenariusza bazowego w strefie aglomeracja wrocławska będzie skuteczna dla pyłów zawieszonych PM10 i PM2,5, czyli dla zanieczyszczeń które są standardami jakości powietrza. Stężenia B(a)P bardzo mocno się obniżą, jednak nadal będą przekraczały poziom docelowy. Przy czym nie jest to standard jakości powietrza, a dalsze wdrażanie uchwały antysmogowej (które ma zakończyć się w 2028 r.) spowoduje, iż również stężenie tego zanieczyszczenia spadnie poniżej poziomu docelowego.

Tabela 1-57 Prognozowane stężenie pyłu zawieszonego PM10 24h, w roku 2026, w strefie miasto Legnica, wg. scenariusza bazowego

kod obszaru przekroczeń	zanieczyszczenie i uśrednienie	stężenie w roku 2018			prognozowane stężenie w roku 2026		
		Sa	liczba S24>50,49	S24	Sa	liczba S24>50,49	S24
Ds18LegPM10d01	PM10 24h [$\mu\text{g}/\text{m}^3$]	29,1	53	66,0	13,3	24	30,1

Źródło: obliczenia własne

Tabela**1-58 Prognozowane stężenie pyłu zawieszonego PM_{2,5}, w roku 2026, w strefie miasto Legnica, wg. scenariusza bazowego**

kod obszaru przekroczeń	zanieczyszczenie i uśrednienie	stężenie w roku 2018	prognozowane stężenie w roku 2026
		Sa	Sa
Ds18LegPM2,5a01	PM _{2,5} rok [$\mu\text{g}/\text{m}^3$]	20,6	9,1

Źródło: obliczenia własne

Tabela 1-59 Prognozowane stężenie benzo(a)pirenu, w roku 2026, w strefie miasto Legnica, wg. scenariusza bazowego

kod obszaru przekroczeń	zanieczyszczenie i uśrednienie	stężenie w roku 2018	prognozowane stężenie w roku 2026
		Sa	Sa
Ds18LegBaPa01	B(a)P rok [ng/m^3]	7,6	3,1

Źródło: obliczenia własne

Tabela 1-60 Prognozowane stężenie arsenu, w roku 2026, w strefie miasto Legnica, wg. scenariusza bazowego

kod obszaru przekroczeń	zanieczyszczenie i uśrednienie	stężenie w roku 2018	prognozowane stężenie w roku 2026
		Sa	Sa
Ds18LegAsa01	As rok [ng/m^3]	18,9	18,1

Źródło: obliczenia własne

Realizacja scenariusza bazowego w strefie miasto Legnica będzie skuteczna dla pyłów zawieszonych PM₁₀ i PM_{2,5}, czyli dla zanieczyszczeń które są standardami jakości powietrza. Stężenia B(a)P bardzo mocno się obniżą, jednak nadal będą przekraczały poziom docelowy. Przy czym nie jest to standard jakości powietrza, a dalsze wdrażanie uchwały antyśmogowej (które ma zakończyć się w 2028 r.) spowoduje, iż również stężenie tego zanieczyszczenia spadnie poniżej poziomu docelowego. W przypadku stężeń średnich rocznych arsenu scenariusz jest nieskuteczny.

Tabela 1-61 Prognozowane stężenia pyłu zawieszonego PM₁₀ 24h, w roku 2026, w strefie miasto Wałbrzych, wg. scenariusza bazowego

kod obszaru przekroczeń	zanieczyszczenie i uśrednienie	stężenie w roku 2018			prognozowane stężenie w roku 2026		
		Sa	liczba S ₂₄ >50,49	S ₂₄	Sa	liczba S ₂₄ >50,49	S ₂₄
Ds18WalPM10d01	PM ₁₀ 24h [$\mu\text{g}/\text{m}^3$]	37,1	63	91,4	13,0	22	32,0

Źródło: obliczenia własne

Tabela 1-62 Prognozowane stężenia pyłu zawieszonego PM_{2,5}, w roku 2026, w strefie miasto Wałbrzych, wg. scenariusza bazowego

kod obszaru przekroczeń	zanieczyszczenie i uśrednienie	stężenie w roku 2018	prognozowane stężenie w roku 2026
		Sa	Sa
Ds18WalPM2,5a01	PM _{2,5} rok [$\mu\text{g}/\text{m}^3$]	26,5	9,9

Źródło: obliczenia własne

1-63 Prognozowane stężenie benzo(a)pirenu, w roku 2026, w strefie miasto Wałbrzych, wg. scenariusza bazowego

kod obszaru przekroczeń	zanieczyszczenie i uśrednienie	stężenie w roku 2018	prognozowane
-------------------------	--------------------------------	----------------------	--------------

Tabela

		stężenie w roku 2026	
		Sa	Sa
Ds18WalBaPa01	B(a)P rok [ng/m ³]	15,7	7,3

Źródło: obliczenia własne

Realizacja scenariusza bazowego w strefie miasto Wałbrzych będzie skuteczna dla pyłów zawieszonych PM10 i PM2,5, czyli dla zanieczyszczeń które są standardami jakości powietrza. Stężenia B(a)P bardzo mocno się obniżą, jednak nadal będą znacznie przekraczały poziom docelowy. Przy czym nie jest to standard jakości powietrza, a dalsze wdrażanie uchwały antysmogowej (które ma zakończyć się w 2028 r.) spowoduje, iż również stężenie tego zanieczyszczenia spadnie poniżej poziomu docelowego.

Tabela 1-64 Prognozowane stężenia pyłu zawieszonego PM10 w roku 2026, w strefie dolnośląskiej, wg. scenariusza bazowego

kod obszaru przekroczeń	zanieczyszczenie i uśrednienie	stężenie w roku 2018			prognozowane stężenie w roku 2026		
		Sa	liczba S24>50,49	S24	Sa	liczba S24>50,49	S24
Ds18DlsPM10d01	PM10 24h [µg/m ³]	74,1	174	179,8	66,7	159	163,9
Ds18DlsPM10d02		36,3	64	83,0	13,6	24	31,0
Ds18DlsPM10d03		28,0	43	65,6	12,9	20	30,3
Ds18DlsPM10d04		23,9	36	50,8	14,0	21	29,7
Ds18DlsPM10d05		62,7	119	131,9	27,4	35	45,9
Ds18DlsPM10d06		51,4	106	130,2	21,4	35	44,6
Ds18DlsPM10d07		62,3	150	143,2	24,01	53	50,3
Ds18DlsPM10d08		35,5	59	71,2	17,7	29	35,4
Ds18DlsPM10d09		23,8	39	54,2	14,3	23	32,5
Ds18DlsPM10d10		24,7	41	57,9	11,7	19	27,4
Ds18DlsPM10d11		19,8	36	51,0	9,8	18	25,2
Ds18DlsPM10d12		34,9	60	89,	11,4	20	29,2
Ds18DlsPM10d13		27,0	43	63,6	9,8	16	23,0
Ds18DlsPM10d14		23,8	36	50,8	10,8	16	23,0
Ds18DlsPM10a01	PM10 rok [µg/m ³]	62,3	150	143,2	24,1	35	44,6
Ds18DlsPM10a02		51,4	106	130,2	21,4	35	44,6

Źródło: obliczenia własne

Tabela 1-65 Prognozowane stężenia pyłu zawieszonego PM2,5, w roku 2026, w strefie dolnośląskiej, wg. scenariusza bazowego

kod obszaru przekroczeń	zanieczyszczenie i uśrednienie	stężenie w roku 2018	prognozowane stężenie w roku 2026
		Sa	Sa
Ds18DlsPM2,5a01	PM2,5 rok [µg/m ³]	37,3	12,8
Ds18DlsPM2,5a02		25,9	10,1
Ds18DlsPM2,5a03		44,2	14,1
Ds18DlsPM2,5a04		43,1	16,0
Ds18DlsPM2,5a05		21,7	11,4
Ds18DlsPM2,5a06		22,3	9,2

Źródło: obliczenia własne

1-66 Prognozowane stężenia benzo(a)pirenu, w roku 2026, w strefie dolnośląskiej, wg. scenariusza bazowego

Gmina w której wystąpiło przekroczenie poziomu dopuszczalnego pyłu PM10 lub	kod obszaru przekroczeń	zanieczyszczenie i uśrednienie	stężenie w roku 2018	prognozowane stężenie w roku 2026
---	-------------------------	--------------------------------	----------------------	-----------------------------------

Tabela

PM2,5			Sa	Sa
Gmina miejsko-wiejska Bogatynia	Ds18DlsBaPa01	B(a)P rok [ng/m ³]	2,8	1,3
Gmina miejska Bolesławiec			15,7	7,1
Gmina miejska Dzierżoniów			10,9	4,9
Gmina miejska Głogów			4,9	2,2
Gmina miejska Kłodzko i gmina miejska Nowa Ruda			27,5	12,5
Gminy: miejska i wiejska Lubań			7,5	3,4
Gmina wiejska Nowa Ruda			1,6	0,7
Gminy wiejskie: Długołęka, Kobierzyce i miejsko-wiejska Siechnice			10,6	4,8
Gmina miejska Oława			5	2,3
Gmina miejsko-wiejska Polkowice			1,8	0,8
Gminy miejskie: Szczawno-Zdrój i Świdnica			14,5	6,6
Gmina miejska Zgorzelec			9	4,1
Gmina miejska Złotoryja			7,1	3,2
Gmina miejska Jelenia Góra			18,2	8,3

Źródło: obliczenia własne

Tabela 1-67 Prognozowane stężenia arsenu, w roku 2026, w strefie dolnośląskiej, wg. scenariusza bazowego

kod obszaru przekroczeń	zanieczyszczenie i uśrednienie	stężenie w roku 2018	prognozowane stężenie w roku 2026
		Sa	Sa
Ds18DlsAsa01	As rok [ng/m ³]	12,7	11,9
Ds18DlsAsa02		8,9	8,7

Źródło: obliczenia własne

Realizacja scenariusza bazowego w strefie dolnośląskiej będzie skuteczna jedynie w części obszarów przekroczeń pyłów zawieszonych PM10, PM2,5 oraz benzo(a)pirenu. Zgodnie z rozporządzeniem Ministra Środowiska z dnia 14 czerwca 2019 r. w sprawie programów ochrony powietrza oraz planów działań krótkookresowych Program może wskazywać działania wyłącznie na 6 lat. Natomiast w latach 2026-28 nadal będzie wdrażana uchwała antysmogowa co spowoduje, iż stężenie tych zanieczyszczeń powinny obniżyć się poniżej odpowiednich poziomów dopuszczalnych i docelowego. W przypadku średnich rocznych stężeń arsenu, scenariusz jest nieskuteczny.

1.9.2 Scenariusz uzupełniający

Podniesienie skuteczności scenariusza bazowego w zakresie pyłów zawieszonych PM10 i PM2,5 we wszystkich strefach województwa dolnośląskiego zapewni realizacja dodatkowego działania: zwiększanie powierzchni zieleni w miastach (kod działania DsObZi). Ponadto w zakresie ditlenku azotu w strefie aglomeracja wrocławska poprawę jakości powietrza zapewnią działania: nasadzenia zieleni wzdłuż największych ciągów komunikacyjnych we Wrocławiu, o SDR>30 000 pojazdów (kod działania AwZiDr) oraz poprawa jakości taboru komunikacji miejskiej poprzez wymianę autobusów na przynajmniej spełniające normę EURO6, w strefie aglomeracja wrocławska (kod działania AwKoMi). Natomiast działania związane z ograniczeniem emisji arsenu z przetwórstwa metali nieżelaznych na terenie strefy dolnośląskiej (kody działań: mLAsHML, mLAsIMN, DsAsHMG) spowodują obniżenie stężeń tego zanieczyszczenia w powietrzu w strefie miasto Legnica i strefie dolnośląskiej.

Pochłanianie pyłów przez zielen powoduje, iż pochłaniane są również metale ciężkie (w tym arsen) i benzo(a)piren niesiony w pyłe, jednak w literaturze brak jest szacowania skali tego zjawiska. Natomiast działania związane z ograniczaniem emisji z przetwórstwa metali nieżelaznych nie

powoduje ograniczania B(a)P. Stąd prognozowane stężenia B(a)P po realizacji scenariusza uzupełniającego będą takie same jak dla scenariusza bazowego.

Poniżej pokazano prognozowane stężenia zanieczyszczeń w 2026 r. w obszarach przekroczeń, po realizacji scenariusza bazowego wraz z uzupełniającym.

Tabela 1-68 Prognozowane stężenia pyłu zawieszonego PM10 24h, w roku 2026, w strefie aglomeracja wrocławska, wg. scenariusza bazowego i uzupełniającego

kod obszaru przekroczeń	zanieczyszczenie i uśrednienie	stężenie w roku 2018			prognozowane stężenie w roku 2026		
		Sa	liczba S24>50,49	S24	Sa	liczba S24>50,49	S24
Ds18WroPM10d01	PM10 24h [$\mu\text{g}/\text{m}^3$]	42,8	85	88,5	15,6	33	32,2

Źródło: obliczenia własne

Tabela 1-69 Prognozowane stężenia pyłu zawieszonego PM2,5, w roku 2026, w strefie aglomeracja wrocławska, wg. scenariusza bazowego i uzupełniającego

kod obszaru przekroczeń	zanieczyszczenie i uśrednienie	stężenie w roku 2018	prognozowane stężenie w roku 2026
		Sa	Sa
Ds18WroPM2,5a01	PM2,5 rok [$\mu\text{g}/\text{m}^3$]	27,9	11,3

Źródło: obliczenia własne

Tabela 1-70 Prognozowane stężenie benzo(a)pirenu, w roku 2026, w strefie aglomeracja wrocławska, wg. scenariusza bazowego i uzupełniającego

kod obszaru przekroczeń	zanieczyszczenie	stężenie w roku 2018	prognozowane stężenie w roku 2026
		Sa	Sa
Ds18WroBaPa01	B(a)P rok [ng/m^3]	6,1	2,6

Źródło: obliczenia własne

Tabela 1-71 Prognozowane stężenie ditlenku azotu, w roku 2026, w strefie aglomeracja wrocławska, wg. scenariusza bazowego i uzupełniającego

kod obszaru przekroczeń	zanieczyszczenie i uśrednienie	stężenie w roku 2018		prognozowane stężenie w roku 2026	
		Sa	liczba S1>200,49	Sa	liczba S1>200,49
Ds18WroNO2a01	NO ₂ rok [$\mu\text{g}/\text{m}^3$]	41,8	0	33,4	0

Źródło: obliczenia własne

Realizacja scenariusza bazowego i uzupełniającego w strefie aglomeracja wrocławska będzie skuteczna dla pyłów zawieszonych PM10 i PM2,5 oraz dla ditlenku azotu, czyli dla zanieczyszczeń które są standardami jakości powietrza.

Tabela 1-72 Prognozowane stężenie pyłu zawieszonego PM10 24h, w roku 2026, w strefie miasto Legnica, wg. scenariusza bazowego i uzupełniającego

kod obszaru przekroczeń	zanieczyszczenie i uśrednienie	stężenie w roku 2018			prognozowane stężenie w roku 2026		
		Sa	liczba S24>50,49	S24	Sa	liczba S24>50,49	S24
Ds18LegPM10d01	PM10 24h [$\mu\text{g}/\text{m}^3$]	29,1	53	66,0	12,3	22	28,0

Źródło: obliczenia własne

Tabela 1-73 Prognozowane stężenie pyłu zawieszonego PM2,5, w roku 2026, w strefie miasto Legnica, wg. scenariusza bazowego i uzupełniającego

kod obszaru przekroczeń	zanieczyszczenie i uśrednienie	stężenie w roku 2018	prognozowane stężenie w roku 2026

		Sa	Sa
Ds18LegPM2,5a01	PM2,5 rok [$\mu\text{g}/\text{m}^3$]	20,6	8,5

Źródło: obliczenia własne

Tabela 1-74 Prognozowane stężenie benzo(a)pirenu, w roku 2026, w strefie miasto Legnica, wg. scenariusza bazowego i uzupełniającego

kod obszaru przekroczeń	zanieczyszczenie i uśrednienie	stężenie w roku 2018	prognozowane stężenie w roku 2026
		Sa	Sa
Ds18LegBaPa01	B(a)P rok [ng/m^3]	7,6	3,1

Źródło: obliczenia własne

Tabela 1-75 Prognozowane stężenie arsenu, w roku 2026, w strefie miasto Legnica, wg. scenariusza bazowego i uzupełniającego

kod obszaru przekroczeń	zanieczyszczenie i uśrednienie	stężenie w roku 2018	prognozowane stężenie w roku 2026
		Sa	Sa
Ds18LegAsa01	As rok [ng/m^3]	18,9	6,04

Źródło: obliczenia własne

Realizacja scenariusza bazowego i uzupełniającego w strefie miasto Legnica będzie skuteczna dla pyłów zawieszonych PM10 i PM2,5, czyli dla zanieczyszczeń które są standardami jakości powietrza.

Tabela 1-76 Prognozowane stężenia pyłu zawieszonego PM10 24h, w roku 2026, w strefie miasto Wałbrzych, wg. scenariusza bazowego i uzupełniającego

kod obszaru przekroczeń	zanieczyszczenie i uśrednienie	stężenie w roku 2018			prognozowane stężenie w roku 2026		
		Sa	liczba S24>50,49	S24	Sa	liczba S24>50,49	S24
Ds18WalPM10d01	PM10 24h [$\mu\text{g}/\text{m}^3$]	37,1	63	91,4	11,4	19	28,1

Źródło: obliczenia własne

Tabela 1-77 Prognozowane stężenia pyłu zawieszonego PM2,5, w roku 2026, w strefie miasto Wałbrzych, wg. scenariusza bazowego i uzupełniającego

kod obszaru przekroczeń	zanieczyszczenie i uśrednienie	stężenie w roku 2018	prognozowane stężenie w roku 2026
		Sa	Sa
Ds17WalPM2,5IIa01	PM2,5 rok [$\mu\text{g}/\text{m}^3$]	26,5	8,9

Źródło: obliczenia własne

Tabela 1-78 Prognozowane stężenie benzo(a)pirenu, w roku 2026, w strefie miasto Wałbrzych, wg. scenariusza bazowego i uzupełniającego

kod obszaru przekroczeń	zanieczyszczenie i uśrednienie	stężenie w roku 2018	prognozowane stężenie w roku 2026
		Sa	Sa
Ds18WalBaPa01	B(a)P rok [ng/m^3]	15,7	7,3

Źródło: obliczenia własne

Realizacja scenariusza bazowego i uzupełniającego w strefie miasto Wałbrzych będzie skuteczna dla pyłów zawieszonych PM10 i PM2,5, czyli dla zanieczyszczeń które są standardami jakości powietrza.

Tabela 1-79 Prognozowane stężenia pyłu zawieszonego PM10 w roku 2026, w strefie dolnośląskiej, wg. scenariusza bazowego i uzupełniającego

kod obszaru przekroczeń	zanieczyszczenie i uśrednienie	stężenie w roku bazowym 2018			prognozowane stężenie w roku 2026		
		Sa	liczba S24>50,49	S24	Sa	liczba S24>50,49	S24
Ds18DlsPM10d01	PM10 24h [$\mu\text{g}/\text{m}^3$]	74,1	174	179,8	18,0	31	32,1
Ds18DlsPM10d02		36,3	64	83,0	12,0	21	27,4
Ds18DlsPM10d03		28,0	43	65,6	12,1	19	28,3
Ds18DlsPM10d04		23,9	36	50,8	13,6	21	28,9
Ds18DlsPM10d05		62,7	119	131,9	25,1	35	40,1
Ds18DlsPM10d06		51,4	106	130,2	19,7	32	39,5
Ds18DlsPM10d07		62,3	150	143,2	21,6	35	44,2
Ds18DlsPM10d08		35,5	59	71,2	16,6	28	33,3
Ds18DlsPM10d09		23,8	39	54,2	13,9	23	31,7
Ds18DlsPM10d10		24,7	41	57,9	11,0	18	25,8
Ds18DlsPM10d11		19,8	36	51,0	9,3	17	23,9
Ds18DlsPM10d12		34,9	60	89,0	9,9	17	25,3
Ds18DlsPM10d13		27,0	43	63,6	8,9	14	21,0
Ds18DlsPM10d14		23,8	36	50,8	10,0	15	21,3
Ds18DlsPM10a01	PM10 rok [$\mu\text{g}/\text{m}^3$]	62,2	150	143,2	21,6	35	44,2
Ds18DlsPM10a02		51,4	106	130,2	19,7	32	39,5

Źródło: obliczenia własne

Tabela 1-80 Prognozowane stężenia pyłu zawieszonego PM2,5, w roku 2026, w strefie dolnośląskiej, wg. scenariusza bazowego i uzupełniającego

kod obszaru przekroczeń	zanieczyszczenie i uśrednienie	stężenie w roku bazowym 2018	prognozowane stężenie w roku 2026
		Sa	Sa
Ds18DlsPM2,5a01	PM2,5 rok [$\mu\text{g}/\text{m}^3$]	37,3	11,4
Ds18DlsPM2,5a02		25,9	9,2
Ds18DlsPM2,5a03		44,2	12,1
Ds18DlsPM2,5a04		43,1	14,3
Ds18DlsPM2,5a05		21,7	10,9
Ds18DlsPM2,5a06		22,3	8,5

Źródło: obliczenia własne

Tabela 1-81 Prognozowane stężenia benzo(a)pirenu, w roku 2026, w strefie dolnośląskiej, wg. scenariusza bazowego i uzupełniającego

Gmina w której wystąpiło przekroczenie poziomu dopuszczalnego pyłu PM10 lub PM2,5	kod obszaru przekroczeń	zanieczyszczenie i uśrednienie	stężenie w roku 2018	prognozowane stężenie w roku 2026
			Sa	Sa
Gmina miejsko-wiejska Bogatynia	Ds18DlsBaPa01	B(a)P rok [ng/m^3]	2,8	1,3
Gmina miejska Bolesławiec			15,7	7,1
Gmina miejska Dzierżoniów			10,9	4,9
Gmina miejska Głogów			4,9	2,2
Gmina miejska Kłodzko i gmina miejska Nowa Ruda			27,5	12,5
Gminy: miejska i wiejska Lubań			7,5	3,4
Gmina w której wystąpiło przekroczenie poziomu dopuszczalnego pyłu PM10 lub PM2,5	kod obszaru przekroczeń	zanieczyszczenie i uśrednienie	stężenie w roku 2018	prognozowane stężenie w roku 2026
			Sa	Sa

Gmina wiejska Nowa Ruda			1,6	0,7
Gminy wiejskie: Długołęka, Kobierzyce i miejsko-wiejska Siechnice			10,6	4,8
Gmina miejska Oława			5	2,3
Gmina miejsko-wiejska Polkowice			1,8	0,8
Gminy miejskie: Szczawno-Zdrój i Świdnica			14,5	6,6
Gmina miejska Zgorzelec			9	4,1
Gmina miejska Złotoryja			7,1	3,2
Gmina miejska Jelenia Góra			18,2	8,3

Źródło: obliczenia własne

Realizacja scenariusza bazowego wraz z uzupełniającym w strefie dolnośląskiej będzie skuteczna dla pyłów zawieszonych PM10 i PM2,5, czyli stężenia tych zanieczyszczeń spadną poniżej odpowiednich poziomów dopuszczalnych.

W przypadku arsenu niezbędne jest podjęcie działań w sektorze przemysłu związanego z hutnictwem metali nieżelaznych. Zarówno huty miedzi KGHM (Huta Miedzi Legnica oraz Huta Miedzi Głogów) jak i Instytut Metali Nieżelaznych od 2013 systematycznie prowadzą inwestycje zmierzające do znacznego ograniczenia emisji związków arsenu, co ma swoje odzwierciedlenie w systematycznym spadku stężeń. W kolejnych latach przewidziane są dalsze inwestycje, w wyniku których szacuje się, że stężenia spadną poniżej poziomu docelowego.

Tabela 1-82 Prognozowane stężenia arsenu, w roku 2026, w strefie dolnośląskiej, wg. scenariusza bazowego i uzupełniającego

kod obszaru przekroczeń	zanieczyszczenie i uśrednienie	stężenie w roku 2018	prognozowane stężenie w roku 2026
		Sa	Sa
Ds18DlsAsa01	As rok [ng/m ³]	12,7	3,8
Ds18DlsAsa02		8,9	5,3

Źródło: obliczenia własne

1.10 Informacje dotyczące planowanych do podjęcia działań

1.10.1 Wykaz, opis planowanych działań, wskaźniki realizacji i emisji

Tabela 1-83 Wykaz wszystkich planowanych działań naprawczych w województwie dolnośląskim

Nr	Kod działania	Nazwa działania
1.	DsOeZn	Ograniczenie emisji zanieczyszczeń do powietrza z ogrzewania indywidualnego.
2.	DsInZe	Inwentaryzacja źródeł niskiej emisji (obiektów, w których powinna nastąpić wymiana kotłów na paliwo stałe).
3.	DsHrFi	Opracowanie harmonogramów rzeczowo-finansowych gwarantujących realizację działania DsOeZn i wdrażania uchwał antysmogowych.
4.	DsObZi	Zwiększanie powierzchni zieleni w miastach.
5.	AwZiDr	Nasadzenia zieleni wzdłuż największych ciągów komunikacyjnych we Wrocławiu, o SDR>30 000 pojazdów.
6.	DsEdEk	Edukacja ekologiczna.
7.	AwKoMi	Poprawa jakości taboru komunikacji miejskiej poprzez wymianę autobusów na przynajmniej spełniające normę EURO6, w strefie aglomeracja wrocławska.
8.	mLAsHML	Budowa instalacji do usuwania arsenu z gazów odlotowych z suszarni koncentratów miedzi poprzez dodanie II stopnia odpylania.
9.	mLAsIMN	Realizacja działań ograniczających emisje arsenu poprzez: <ul style="list-style-type: none"> - kontynuację poprawy parametrów procesowych dopalania gazów w komorach dopalania pieca KPO2, KPO3, KPO4; - redukcję emisji niezorganizowanej dzięki zabudowie okapów miejsc odlewania stopów i żużli do kadzi;

Nr	Kod działania	Nazwa działania
		- zwiększenie zdolności strącania związków arsenu z gazów technologicznych w środowisku mokrym instalacji odsiarczania.
10.	DsAsHMG	Modernizacja urządzeń oczyszczających gazy procesowe w instalacjach: - wentylacja spustu z pieca zawieszinowego Instalacji Produkcji Miedzi HMG II, - konwertory Instalacji Produkcji Miedzi HM Głogów II, - piece Doerschla w Instalacji Produkcji Ołowiu.

Poniżej zamieszczono szczegółowy opis wszystkich powyższych działań.

1. Ograniczenie emisji zanieczyszczeń do powietrza z ogrzewania indywidualnego (kod działania DsOeZn)

Do realizacji działania zobowiązane są samorzady gminne wobec zasobów mieszkaniowych gmin i budynków użyteczności publicznej i samorzady powiatowe odnośnie budynków użyteczności publicznej oraz osoby fizyczne w gminach, w których w ocenie rocznej jakości powietrza za 2018 rok stwierdzono przekroczenia norm jakości powietrza w zakresie pyłu zawieszzonego PM10 lub B(a)P. Podstawowym działaniem zmierzającym do obniżenia stężeń zanieczyszczeń na terenie województwa dolnośląskiego jest ograniczenie emisji pyłów zawieszonych PM10 i PM2,5 oraz benzo(a)pirenu przez zmianę sposobu ogrzewania w lokalach ogrzewanych indywidualnie niskosprawnymi kotłami lub piecami na paliwo stałe. Należy dążyć do likwidacji ogrzewania indywidualnego wykorzystującego paliwo stałe i zastąpienia go ogrzewaniem bezemisyjnym lub niskoemisyjnym. Jedynie w obszarach, gdzie występuje brak możliwości technicznych przyłączenia do sieci ciepłowniczej lub gazowej, można dopuścić wymianę na nowoczesne kotły na paliwa stałe (węglowe lub na biomase) spełniające wymagania ekoprojektu.

Do ogrzewania bezemisyjnego zalicza się podłączenie do sieci ciepłowniczej lub ogrzewanie elektryczne, pompy ciepła (lub inne źródła odnawialnej energii z wyłączeniem biomasy). Ogrzewanie niskoemisyjne wykorzystuje natomiast kotły gazowe lub olejowe.

Poniżej podano szacowaną liczbę kotłów w zabudowie jednorodzinnej i wielorodzinnej, w podziale na strefy i gminy w strefie dolnośląskiej, które należy wymienić, aby w 2027 roku nie występowały przekroczenia poziomów dopuszczalnych pyłów zawieszonych PM10 i PM2,5 oraz docelowego B(a)P. Liczba ta dotyczy zarówno obszarów z przekroczonymi wartościami normatywnymi dla pyłu PM10 oraz B(a)P jak i obszarów, gdzie nie występują przekroczenia pyłu PM10, a wyłącznie przekroczenia poziomu docelowego B(a)P. Należy założyć, że w obszarach z przekroczonymi standardami jakości powietrza (poziomy dopuszczalne PM10 i PM2,5) działania powinny być podjęte najszybciej i powinny być zakrojone na większą skalę. Podana łączna liczba urządzeń grzewczych przewidzianych do wymiany zapewni dotrzymanie poziomów dopuszczalnych pyłu PM10 i PM2,5, czyli standardów jakości powietrza, natomiast nie we wszystkich obszarach przekroczeń będzie dotrzymany poziom docelowy B(a)P w 2027 roku. Natomiast kontynuacja wymiany kotłów w latach 2026-2028 związana z obowiązywaniem uchwał antysmogowych spowoduje dalszy spadek stężeń B(a)P i osiągnięcie poziomu docelowego dla tego zanieczyszczenia.

Do realizacji działania wlicza się również likwidację kotłów (bezklasowych, klasy 3 i 4) na paliwo stałe, w przypadku posiadania dwóch źródeł ogrzewania (np. kotła węglowego i kotła gazowego).

Liczba kotłów do wymiany została oszacowana na podstawie:

- bazy Danych Obiektów Topograficznych województwa dolnośląskiego w skali 1:10 000

- (BDOT10k) udostępniona przez Wojewódzki Ośrodek Dokumentacji Geodezyjnej i Kartograficznej we Wrocławiu, z której uzyskano informacje o budynkach (lokalizacji, typie budynku – wielo- lub jednorodzinny oraz o ilości kondygnacji);
- danych z Banku Danych Lokalnych GUS w zakresie Gospodarki Mieszkaniowej - liczby budynków mieszkalnych i powierzchni zabudowy mieszkalnej oraz liczby odbiorców gazu i ilości gazu wykorzystywanego w celach grzewczych;
 - danych z Narodowego Spisu Powszechnego Ludności i Mieszkań z 2011 roku (wiek budynków);
 - bazy danych o powierzchniach ogrzewanych poszczególnymi typami paliw oraz emisji powierzchniowej utworzonej na potrzeby modelowania do obecnie obowiązujących programów;
 - sprawozdań z realizacji działań naprawczych;
 - wielkości przekroczeń poziomów dopuszczalnych pyłu PM10 i PM2,5 oraz docelowego B(a)P.

W każdej gminie oszacowano średnią powierzchnię grzewczą przypadającą na kocioł lub piec, a następnie odniesiono ją do powierzchni ogrzewanej węglem lub drewnem w kotłach starego typu, szacując w ten sposób liczbę kotłów do wymiany.

Ilość kotłów do wymiany w strefie aglomeracja wrocławska podano na podstawie Raportu Politechniki Wrocławskiej pn. "Źródło ciepła na paliwo stałe w budynkach mieszkalnych we Wrocławiu" 2019 r. oraz Spisu z natury zarządców komunalnych.

Tabela 1-84 Szacowana liczba kotłów (wskaźnik działania) które powinny zostać wymienione w gminach województwa dolnośląskiego celem realizacji działania DsOeZn w latach 2021-2026

Lp.	GMINA (strefa)	POWIAT	Czy gmina leży w obszarze przekroczeń		Łącznie kotły w zabudowie jednorodzinnej w latach 2021-2026 [szt.]	Łącznie kotły w zabudowie wielorodzinnej w latach 2021-2026 [szt.]	Kotły w zabudowie jednorodzinnej na rok [szt.]			Łącznie kotły w zabudowie wielorodzinnej na rok [szt.]					
			PM10 24 h	B(a)P rok			Na rok w latach 2021, 2022 i 2023	Na rok w latach 2024 i 2025	W 2026 roku	Na rok w latach 2021, 2022 i 2023	Na rok w latach 2024 i 2025	W 2026 roku			
1.	Wrocław	m. Wrocław	tak	tak	5 046	19 485	505	1 261	1 009	1 949	4 871	3 896			
					<i>w tym w zasobie komunalnym</i>										
					-	14 843	-	-	-	1 484	3 711	2 969			
2.	Wałbrzych	m. Wałbrzych	tak	tak	438	11 016	44	109	88	1 101	2 755	2 203			
3.	Legnica	m. Legnica	tak	tak	960	3 408	96	240	192	341	852	681			
Gminy strefy dolnośląskiej, w których od 2028 roku obowiązywał będzie całkowity lub częściowy zakaz używania paliw stałych															
4.	Jelenia Góra	m. Jelenia Góra	tak	tak	1 488	3 342	149	372	297	334	836	668			
					<i>w tym w zasobie komunalnym</i>										
					216		-	-	-	21	55	43			
5.	Szczawno-Zdrój (gm. miejska)	wałbrzyski	tak	tak	330	330	33	82	67	33	82	67			
6.	Duszniki-Zdrój (gm. miejska)	kłodzki	nie	tak	84	186	8	22	16	19	46	37			
7.	Kudowa-Zdrój (gm. miejska)	kłodzki	nie	tak	426	192	43	106	85	19	48	39			
8.	Lądek-Zdrój - miasto	kłodzki	nie	tak	180	546	18	45	36	55	136	109			
9.	Polanica-Zdrój (gm. miejska)	kłodzki	nie	tak	426	252	43	106	85	25	63	51			
10.	Jedlina-Zdrój (gm. miejska)	wałbrzyski	nie	tak	270	300	27	67	55	30	75	60			
Gminy strefy dolnośląskiej leżące w obszarach przekroczeń pyłu zawieszonego PM10 i B(a)P															
11.	Bogatynia - miasto	zgorzelecki	tak	tak	414	270	42	103	82	27	67	55			
12.	Bogatynia - obszar wiejski	zgorzelecki	tak	tak	474	120	48	118	94	12	30	24			

13.	Bolesławiec (gm. miejska)	bolesławiecki	tak	tak	942	2 820	94	236	188	282	705	564
14.	Chojnów (gm. miejska)	legnicki	tak	tak	300	840	30	75	60	84	210	168

Lp.	GMINA (strefa)	POWIAT	Czy gmina leży w obszarze przekroczeń		Łącznie kotły w zabudowie jednorodzinnej w latach 2021-2026 [szt.]	Łącznie kotły w zabudowie wielorodzinnej w latach 2021-2026 [szt.]	Kotły w zabudowie jednorodzinnej na rok [szt.]			Łącznie kotły w zabudowie wielorodzinnej na rok [szt.]		
			PM10 24 h	B(a)P rok			Na rok w latach 2021, 2022 i 2023	Na rok w latach 2024 i 2025	W 2026 roku	Na rok w latach 2021, 2022 i 2023	Na rok w latach 2024 i 2025	W 2026 roku
15.	Dzierżoniów (gm. miejska)	dzierżoniowski	tak	tak	846	1770	85	211	169	177	442	355
16.	Głogów (gm. miejska)	głogowski	tak	tak	774	636	78	193	154	63	160	127
17.	Kamieniec Ząbkowicki	ząbkowicki	tak	tak	630	486	63	157	127	49	121	97
18.	Kłodzko	kłodzki	tak	tak	1 428	498	143	357	285	50	124	100
19.	Kłodzko (gm. miejska)	kłodzki	tak	tak	768	1 722	77	192	153	172	431	344
20.	Kobierzyce	wrocławski	tak	tak	1 878	210	188	469	376	21	52	43
21.	Lwówek Śląski - miasto	lwówecki	tak	tak	366	480	37	91	73	48	120	96
22.	Mysłakowice	jeleniogórski	tak	tak	876	222	87	220	175	22	56	44
23.	Nowa Ruda	kłodzki	tak	tak	924	528	92	231	186	53	132	105
24.	Nowa Ruda (gm. miejska)	kłodzki	tak	tak	810	1548	81	202	163	155	387	309
25.	Oleśnica (gm. miejska)	oleśnicki	tak	tak	792	978	79	198	159	98	244	196
26.	Oława (gm. miejska)	oławski	tak	tak	1 050	726	105	262	211	73	181	145
27.	Podgórzyn	jeleniogórski	tak	tak	594	60	60	148	118	6	15	12
28.	Radków - obszar wiejski	kłodzki	tak	tak	558	276	56	139	112	27	70	55

29.	Siechnice - obszar wiejski	wrocławski	tak	tak	1 344	90	134	337	268	9	22	19
30.	Strzegom - miasto	świdnicki	tak	tak	468	1 176	47	117	93	117	295	235
31.	Świdnica (gm. miejska)	świdnicki	tak	tak	1 140	4 308	114	285	228	431	1077	861
32.	Trzebnica - miasto	trzebnicki	tak	tak	534	492	54	133	106	49	123	99
33.	Wisznia Mała	trzebnicki	tak	tak	1212	72	121	303	243	7	18	15
34.	Ząbkowice Śląskie - miasto	ząbkowicki	tak	tak	336	1 434	33	85	67	144	358	286
35.	Złotoryja (gm. wiejska)	złotoryjski	tak	tak	378	888	38	94	76	89	222	177

Lp.	GMINA (strefa)	POWIAT	Czy gmina leży w obszarze przekroczeń		Łącznie kotły w zabudowie jednorodzinnej w latach 2021-2026 [szt.]	Łącznie kotły w zabudowie wielorodzinnej w latach 2021-2026 [szt.]	Kotły w zabudowie jednorodzinnej na rok [szt.]			Łącznie kotły w zabudowie wielorodzinnej na rok [szt.]		
			PM10 24 h	B(a)P rok			Na rok w latach 2021, 2022 i 2023	Na rok w latach 2024 i 2025	W 2026 roku	Na rok w latach 2021, 2022 i 2023	Na rok w latach 2024 i 2025	W 2026 roku
	miejska)											
36.	Żarów - obszar wiejski	świdnicki	tak	tak	456	126	45	115	91	13	31	25
37.	Żórawina	wrocławski	tak	tak	1074	162	108	268	214	16	41	32
Gminy strefy dolnośląskiej leżące w obszarach przekroczeń B(a)P												
38.	Bardo - miasto	ząbkowicki	nie	tak	42	72	4	11	8	7	18	15
39.	Bardo - obszar wiejski	ząbkowicki	nie	tak	294	36	30	73	58	3	10	7
40.	Bielawa (gm. miejska)	dzierżoniowski	nie	tak	816	1 824	81	205	163	182	457	364
41.	Bierutów - miasto	oleśnicki	nie	tak	234	420	24	58	46	42	105	84
42.	Bierutów - obszar wiejski	oleśnicki	nie	tak	354	192	36	88	70	19	48	39
43.	Boguszów-Gorce (gm. miejska)	wałbrzyski	nie	tak	276	1 806	27	70	55	181	451	361
44.	Bolesławiec	bolesławiecki	nie	tak	1 518	150	152	379	304	15	37	31
45.	Bolków - miasto	jaworski	nie	tak	186	366	19	46	37	37	91	73

46.	Bolków - obszar wiejski	jaworski	nie	tak	432	48	43	108	87	5	12	9
47.	Borów	strzebiński	nie	tak	498	180	50	124	100	18	45	36
48.	Brzeg Dolny - miasto	wołowski	nie	tak	342	144	34	86	68	14	37	28
49.	Brzeg Dolny - obszar wiejski	wołowski	nie	tak	312	60	31	78	63	6	15	12
50.	Bystrzyca Kłodzka - miasto	kłodzki	nie	tak	246	924	25	61	49	92	232	184
51.	Bystrzyca Kłodzka - obszar wiejski	kłodzki	nie	tak	1020	234	102	255	204	24	58	46
52.	Chocianów - miasto	polkowicki	nie	tak	210	336	21	52	43	33	85	67
53.	Chocianów - obszar wiejski	polkowicki	nie	tak	528	36	53	132	105	3	10	7
54.	Chojnów	legnicki	nie	tak	960	156	96	240	192	15	40	31

Lp.	GMINA (strefa)	POWIAT	Czy gmina leży w obszarze przekroczeń		Łącznie kotły w zabudowie jednorodzinnej w latach 2021-2026 [szt.]	Łącznie kotły w zabudowie wielorodzinnej w latach 2021-2026 [szt.]	Kotły w zabudowie jednorodzinnej na rok [szt.]			Łącznie kotły w zabudowie wielorodzinnej na rok [szt.]		
			PM10 24 h	B(a)P rok			Na rok w latach 2021, 2022 i 2023	Na rok w latach 2024 i 2025	W 2026 roku	Na rok w latach 2021, 2022 i 2023	Na rok w latach 2024 i 2025	W 2026 roku
55.	Ciepłowody	ząbkowicki	nie	tak	252	114	25	63	51	12	28	22
56.	Cieszków	milicki	nie	tak	402	42	40	101	80	4	11	8
57.	Czarny Bór	wałbrzyski	nie	tak	300	120	30	75	60	12	30	24
58.	Czernica	wrocławski	nie	tak	1 872	36	187	468	375	3	10	7
59.	Długołęka	wrocławski	nie	tak	3 678	222	368	919	736	22	56	44
60.	Dobromierz	świdnicki	nie	tak	432	204	43	108	87	20	52	40
61.	Dobroszyce	oleśnicki	nie	tak	480	78	48	120	96	8	19	16
62.	Domaniów	oławski	nie	tak	420	84	42	105	84	8	22	16
63.	Dziadowa Kłoda	oleśnicki	nie	tak	318	138	32	79	64	14	34	28
64.	Dzierżoniów	dzierżoniowski	nie	tak	810	366	81	202	163	37	91	73
65.	Gaworzycy	polkowicki	nie	tak	318	108	32	79	64	11	27	21
66.	Głogów	głogowski	nie	tak	612	30	61	153	123	3	7	7

67.	Głuszycza - miasto	wałbrzyski	nie	tak	138	594	14	34	28	60	148	118
68.	Głuszycza - obszar wiejski	wałbrzyski	nie	tak	144	174	14	37	28	18	43	34
69.	Góra - miasto	górowski	nie	tak	384	462	38	97	76	46	116	92
70.	Góra - obszar wiejski	górowski	nie	tak	504	126	50	127	100	13	31	25
71.	Grębcovice	polkowicki	nie	tak	324	96	32	82	64	9	25	19
72.	Gromadka	bolesławiecki	nie	tak	540	120	54	135	108	12	30	24
73.	Gryfów Śląski - miasto	lwówecki	nie	tak	210	462	21	52	43	46	116	92
74.	Gryfów Śląski - obszar wiejski	lwówecki	nie	tak	372	30	37	93	75	3	7	7
75.	Janowice Wielkie	jeleniogórski	nie	tak	480	48	48	120	96	5	12	9
76.	Jawor (gm. miejska)	jaworski	nie	tak	474	1 350	48	118	94	135	337	271
77.	Jaworzyna Śląska - miasto	świdnicki	nie	tak	126	498	13	31	25	50	124	100
78.	Jaworzyna Śląska - obszar wiejski	świdnicki	nie	tak	444	174	44	112	88	18	43	34
79.	Jelcz-Laskowice -	oławski	nie	tak	606	108	61	151	121	11	27	21

Lp.	GMINA (strefa)	POWIAT	Czy gmina leży w obszarze przekroczeń		Łącznie kotły w zabudowie jednorodzinnej w latach 2021-2026 [szt.]	Łącznie kotły w zabudowie wielorodzinnej w latach 2021-2026 [szt.]	Kotły w zabudowie jednorodzinnej na rok [szt.]			Łącznie kotły w zabudowie wielorodzinnej na rok [szt.]		
			PM10 24 h	B(a)P rok			Na rok w latach 2021, 2022 i 2023	Na rok w latach 2024 i 2025	W 2026 roku	Na rok w latach 2021, 2022 i 2023	Na rok w latach 2024 i 2025	W 2026 roku
	miasto											
80.	Jelcz-Laskowice - obszar wiejski	oławski	nie	tak	840	48	84	210	168	5	12	9
81.	Jemielno	górowski	nie	tak	276	24	27	70	55	2	7	4
82.	Jerzmanowa	głogowski	nie	tak	564	6	56	142	112	1	1	1
83.	Jeżów Sudecki	jeleniogórski	nie	tak	804	120	80	202	160	12	30	24
84.	Jordanów Śląski	wrocławski	nie	tak	258	90	26	64	52	9	22	19

85.	Kamienna Góra	kamiennogórski	nie	tak	816	66	81	205	163	7	16	13
86.	Kamienna Góra (gm. miejska)	kamiennogórski	nie	tak	288	1 596	29	72	57	159	400	319
87.	Karpacz (gm. miejska)	jeleniogórski	nie	tak	378	42	37	94	75	4	11	8
88.	Kąty Wrocławskie - miasto	wrocławski	nie	tak	426	246	43	106	85	25	61	49
89.	Kąty Wrocławskie - obszar wiejski	wrocławski	nie	tak	1 296	174	129	325	259	18	43	34
90.	Kondratowice	strzebiński	nie	tak	306	318	31	76	61	32	79	64
91.	Kostomłoty	średzki	nie	tak	552	312	55	138	111	31	78	63
92.	Kotla	głogowski	nie	tak	378	54	38	94	76	6	13	10
93.	Kowary (gm. miejska)	jeleniogórski	nie	tak	396	456	39	100	79	45	115	91
94.	Krośnice	milicki	nie	tak	690	102	69	172	139	10	26	20
95.	Krotoszyce	legnicki	nie	tak	330	30	33	82	67	3	7	7
96.	Kunice	legnicki	nie	tak	654	60	66	163	130	6	15	12
97.	Lądek-Zdrój - obszar wiejski	kłodzki	nie	tak	246	42	25	61	49	4	11	8
98.	Legnickie Pole	legnicki	nie	tak	492	90	49	123	99	9	22	19
99.	Leśna - miasto	lubański	nie	tak	120	402	12	30	24	40	101	80
100.	Leśna - obszar wiejski	lubański	nie	tak	474	108	48	118	94	11	27	21
101.	Lewin Kłodzki	kłodzki	nie	tak	162	84	16	41	32	8	22	16

Lp.	GMINA (strefa)	POWIAT	Czy gmina leży w obszarze przekroczeń		Łącznie kotły w zabudowie jednorodzinnej w latach 2021-2026 [szt.]	Łącznie kotły w zabudowie wielorodzinnej w latach 2021-2026 [szt.]	Kotły w zabudowie jednorodzinnej na rok [szt.]			Łącznie kotły w zabudowie wielorodzinnej na rok [szt.]		
			PM10 24 h	B(a)P rok			Na rok w latach 2021, 2022 i 2023	Na rok w latach 2024 i 2025	W 2026 roku	Na rok w latach 2021, 2022 i 2023	Na rok w latach 2024 i 2025	W 2026 roku
102.	Lubań	lubański	nie	tak	618	54	62	154	124	6	13	10
103.	Lubań (gm. miejska)	lubański	nie	tak	666	858	67	166	133	86	214	172
104.	Lubawka - miasto	kamiennogórski	nie	tak	186	360	19	46	37	36	90	72

105.	Lubawka - obszar wiejski	kamiennogórski	nie	tak	390	216	39	97	79	21	55	43
106.	Lubin	lubiński	nie	tak	1 632	126	163	408	327	13	31	25
107.	Lubin (gm. miejska)	lubiński	nie	tak	498	282	50	124	100	28	71	56
108.	Lubomierz - miasto	lwówecki	nie	tak	60	168	6	15	12	17	42	33
109.	Lubomierz - obszar wiejski	lwówecki	nie	tak	450	18	45	112	91	2	4	4
110.	Lwówek Śląski - obszar wiejski	lwówecki	nie	tak	702	54	70	176	140	6	13	10
111.	Łagiewniki	dzierżoniowski	nie	tak	588	180	59	147	117	18	45	36
112.	Malczyce	średzki	nie	tak	438	216	44	109	88	21	55	43
113.	Marcinowice	świdnicki	nie	tak	504	78	50	127	100	8	19	16
114.	Marciszów	kamiennogórski	nie	tak	366	162	37	91	73	16	41	32
115.	Męcinka	jaworski	nie	tak	486	54	49	121	97	6	13	10
116.	Mieroszów - miasto	wałbrzyski	nie	tak	108	570	11	27	21	57	142	115
117.	Mieroszów - obszar wiejski	wałbrzyski	nie	tak	204	180	20	52	40	18	45	36
118.	Mietków	wrocławski	nie	tak	378	60	38	94	76	6	15	12
119.	Międzybórz - miasto	oleśnicki	nie	tak	162	72	16	41	32	7	18	15
120.	Międzybórz - obszar wiejski	oleśnicki	nie	tak	210	48	21	52	43	5	12	9
121.	Międzyzylesie - miasto	kłodzki	nie	tak	84	360	8	22	16	36	90	72
122.	Międzyzylesie - obszar wiejski	kłodzki	nie	tak	498	162	50	124	100	16	41	32
123.	Miękinia	średzki	nie	tak	1764	180	176	442	352	18	45	36
124.	Milicz - miasto	milicki	nie	tak	276	588	27	70	55	59	147	117

Lp.	GMINA (strefa)	POWIAT	Czy gmina leży w obszarze przekroczeń		Łącznie kotły w zabudowie jednorodzinnej w latach 2021-2026 [szt.]	Łącznie kotły w zabudowie wielorodzinnej w latach 2021-2026 [szt.]	Kotły w zabudowie jednorodzinnej na rok [szt.]			Łącznie kotły w zabudowie wielorodzinnej na rok [szt.]		
			PM10 24 h	B(a)P rok			Na rok w latach 2021, 2022 i	Na rok w latach 2024 i 2025	W 2026 roku	Na rok w latach 2021, 2022 i	Na rok w latach 2024 i 2025	W 2026 roku

							2023			2023		
125.	Milicz - obszar wiejski	milicki	nie	tak	636	222	63	160	127	22	56	44
126.	Miłkowice	legnicki	nie	tak	618	168	62	154	124	17	42	33
127.	Mirsk - miasto	lwówecki	nie	tak	150	408	15	37	31	41	102	81
128.	Mirsk - obszar wiejski	lwówecki	nie	tak	516	66	51	130	103	7	16	13
129.	Mściwojów	jaworski	nie	tak	312	60	31	78	63	6	15	12
130.	Niechlów	górowski	nie	tak	396	114	39	100	79	12	28	22
131.	Niemcza - miasto	dzierzoniowski	nie	tak	102	210	10	26	20	21	52	43
132.	Niemcza - obszar wiejski	dzierzoniowski	nie	tak	144	114	14	37	28	12	28	22
133.	Nowogrodzic - miasto	bolesławiecki	nie	tak	276	156	27	70	55	15	40	31
134.	Nowogrodzic - obszar wiejski	bolesławiecki	nie	tak	924	144	92	232	184	14	37	28
135.	Oborniki Śląskie - miasto	trzebnicki	nie	tak	762	186	76	191	152	19	46	37
136.	Oborniki Śląskie - obszar wiejski	trzebnicki	nie	tak	1098	72	110	274	220	7	18	15
137.	Oleśnica	oleśnicki	nie	tak	1236	144	123	310	247	14	37	28
138.	Olszyna - miasto	lubański	nie	tak	252	366	25	63	51	37	91	73
139.	Olszyna - obszar wiejski	lubański	nie	tak	198	36	20	49	40	3	10	7
140.	Oława	oławski	nie	tak	1494	150	150	373	298	15	37	31
141.	Osiecznica	bolesławiecki	nie	tak	426	438	43	106	85	44	109	88
142.	Paszowice	jaworski	nie	tak	438	66	44	109	88	7	16	13
143.	Pęcław	głogowski	nie	tak	174	30	18	43	34	3	7	7
144.	Piechowice (gm. miejska)	jeleniogórski	nie	tak	486	78	49	121	97	8	19	16
145.	Pielgrzymka	złotoryjski	nie	tak	474	60	48	118	94	6	15	12
146.	Pieńsk - miasto	zgorzelecki	nie	tak	216	228	21	55	43	23	57	45
147.	Pieńsk - obszar	zgorzelecki	nie	tak	222	24	22	56	44	2	7	4

Lp.	GMINA (strefa)	POWIAT	Czy gmina leży w obszarze	Łącznie kotły w zabudowie	Łącznie kotły w zabudowie	Kotły w zabudowie jednorodzinnej na rok [szt.]	Łącznie kotły w zabudowie wielorodzinnej na rok [szt.]
-----	----------------	--------	---------------------------	---------------------------	---------------------------	--	--

			przekroczeń		jednorodzinnej w latach 2021-2026 [szt.]	wielorodzinnej w latach 2021-2026 [szt.]				Na rok w latach 2021, 2022 i 2023	Na rok w latach 2024 i 2025	W 2026 roku
			PM10 24 h	B(a)P rok			Na rok w latach 2021, 2022 i 2023	Na rok w latach 2024 i 2025	W 2026 roku			
	wiejski											
148.	Pieszycy (gm. miejska)	dzierżoniowski	nie	tak	564	408	56	142	112	41	102	81
149.	Piława Górna (gm. miejska)	dzierżoniowski	nie	tak	276	468	27	70	55	47	117	93
150.	Platerówka	lubański	nie	tak	180	18	18	45	36	2	4	4
151.	Polkowice - miasto	polkowicki	nie	tak	222	30	22	56	44	3	7	7
152.	Polkowice - obszar wiejski	polkowicki	nie	tak	384	18	38	97	76	2	4	4
153.	Prochowice - miasto	legnicki	nie	tak	288	66	29	72	57	7	16	13
154.	Prochowice - obszar wiejski	legnicki	nie	tak	324	60	32	82	64	6	15	12
155.	Prusice - miasto	trzebnicki	nie	tak	150	90	15	37	31	9	22	19
156.	Prusice - obszar wiejski	trzebnicki	nie	tak	588	72	59	147	117	7	18	15
157.	Przemków - miasto	polkowicki	nie	tak	138	108	14	34	28	11	27	21
158.	Przemków - obszar wiejski	polkowicki	nie	tak	222	36	22	56	44	3	10	7
159.	Przeworno	strzeliński	nie	tak	396	222	39	100	79	22	56	44
160.	Radków - miasto	kłodzki	nie	tak	102	234	10	26	20	24	58	46
161.	Radwanice	polkowicki	nie	tak	378	48	38	94	76	5	12	9
162.	Rudna	lubiński	nie	tak	600	174	60	150	120	18	43	34
163.	Ruja	legnicki	nie	tak	228	18	23	57	45	2	4	4
164.	Siechnice - miasto	wrocławski	nie	tak	222	36	22	56	44	3	10	7
165.	Siekierczyn	lubański	nie	tak	438	90	44	109	88	9	22	19
166.	Sobótka - miasto	wrocławski	nie	tak	486	336	49	121	97	33	85	67
167.	Sobótka - obszar wiejski	wrocławski	nie	tak	570	84	57	142	115	8	22	16
168.	Stara Kamienica	jeleniogórski	nie	tak	534	108	54	133	106	11	27	21

169.	Stare Bogaczowice	wałbrzyski	nie	tak	372	78	37	93	75	8	19	16
170.	Stoszowice	ząbkowicki	nie	tak	498	246	50	124	100	25	61	49

Lp.	GMINA (strefa)	POWIAT	Czy gmina leży w obszarze przekroczeń		Łącznie kotły w zabudowie jednorodzinnej w latach 2021-2026 [szt.]	Łącznie kotły w zabudowie wielorodzinnej w latach 2021-2026 [szt.]	Kotły w zabudowie jednorodzinnej na rok [szt.]			Łącznie kotły w zabudowie wielorodzinnej na rok [szt.]		
			PM10 24 h	B(a)P rok			Na rok w latach 2021, 2022 i 2023	Na rok w latach 2024 i 2025	W 2026 roku	Na rok w latach 2021, 2022 i 2023	Na rok w latach 2024 i 2025	W 2026 roku
171.	Stronie Śląskie - miasto	kłodzki	nie	tak	150	312	15	37	31	31	78	63
172.	Stronie Śląskie - obszar wiejski	kłodzki	nie	tak	288	30	29	72	57	3	7	7
173.	Strzegom - obszar wiejski	świdnicki	nie	tak	660	198	66	165	132	20	49	40
174.	Strzelin - miasto	strzeleński	nie	tak	396	480	39	100	79	48	120	96
175.	Strzelin - obszar wiejski	strzeleński	nie	tak	888	390	89	222	177	39	97	79
176.	Sulików	zgorzelecki	nie	tak	576	108	57	145	115	11	27	21
177.	Syców - miasto	oleśnicki	nie	tak	330	150	33	82	67	15	37	31
178.	Syców - obszar wiejski	oleśnicki	nie	tak	384	162	38	97	76	16	41	32
179.	Szczytna - miasto	kłodzki	nie	tak	324	204	32	82	64	20	52	40
180.	Szczytna - obszar wiejski	kłodzki	nie	tak	204	18	20	52	40	2	4	4
181.	Szklarska Poręba (gm. miejska)	jeleniogórski	nie	tak	714	84	72	178	142	8	22	16
182.	Ścinawa - miasto	lubiński	nie	tak	306	192	31	76	61	19	48	39
183.	Ścinawa - obszar wiejski	lubiński	nie	tak	396	90	39	100	79	9	22	19
184.	Środa Śląska - miasto	średzki	nie	tak	456	630	45	115	91	63	157	127
185.	Środa Śląska - obszar wiejski	średzki	nie	tak	606	318	61	151	121	32	79	64
186.	Świdnica	świdnicki	nie	tak	1530	414	153	382	307	42	103	82

187.	Świebodzice (gm. miejska)	świdnicki	nie	tak	558	1212	56	139	112	121	303	243
188.	Świeradów-Zdrój (gm. miejska)	lubański	nie	tak	378	120	38	94	76	12	30	24
189.	Świerzawa - miasto	złotoryjski	nie	tak	84	204	8	22	16	20	52	40
190.	Świerzawa - obszar wiejski	złotoryjski	nie	tak	492	60	49	123	99	6	15	12

Lp.	GMINA (strefa)	POWIAT	Czy gmina leży w obszarze przekroczeń		Łącznie kotły w zabudowie jednorodzinnej w latach 2021-2026 [szt.]	Łącznie kotły w zabudowie wielorodzinnej w latach 2021-2026 [szt.]	Kotły w zabudowie jednorodzinnej na rok [szt.]			Łącznie kotły w zabudowie wielorodzinnej na rok [szt.]		
			PM10 24 h	B(a)P rok			Na rok w latach 2021, 2022 i 2023	Na rok w latach 2024 i 2025	W 2026 roku	Na rok w latach 2021, 2022 i 2023	Na rok w latach 2024 i 2025	W 2026 roku
191.	Trzebnica - obszar wiejski	trzebnicki	nie	tak	942	60	94	236	188	6	15	12
192.	Twardogóra - miasto	oleśnicki	nie	tak	342	300	34	86	68	30	75	60
193.	Twardogóra - obszar wiejski	oleśnicki	nie	tak	516	90	51	130	103	9	22	19
194.	Udanin	średzki	nie	tak	378	366	38	94	76	37	91	73
195.	Walim	wałbrzyski	nie	tak	408	318	41	102	81	32	79	64
196.	Warta Bolesławiecka	bolesławiecki	nie	tak	618	168	62	154	124	17	42	33
197.	Wądroże Wielkie	jaworski	nie	tak	360	36	36	90	72	3	10	7
198.	Wąsosz - miasto	górowski	nie	tak	48	48	5	12	9	5	12	9
199.	Wąsosz - obszar wiejski	górowski	nie	tak	432	96	43	108	87	9	25	19
200.	Węgliniec - miasto	zgorzelecki	nie	tak	66	456	7	16	13	45	115	91
201.	Węgliniec - obszar wiejski	zgorzelecki	nie	tak	462	186	46	116	92	19	46	37
202.	Wiązów - miasto	strzeliński	nie	tak	156	150	15	40	31	15	37	31
203.	Wiązów - obszar wiejski	strzeliński	nie	tak	474	84	48	118	94	8	22	16
204.	Wińsko	wołowski	nie	tak	840	108	84	210	168	11	27	21

205.	Wleń - miasto	Iwówecki	nie	tak	66	186	7	16	13	19	46	37
206.	Wleń - obszar wiejski	Iwówecki	nie	tak	282	42	28	71	56	4	11	8
207.	Wojcieszów (gm. miejska)	złotoryjski	nie	tak	156	330	15	40	31	33	82	67
208.	Wołów - miasto	wołowski	nie	tak	504	474	50	127	100	48	118	94
209.	Wołów - obszar wiejski	wołowski	nie	tak	858	114	86	214	172	12	28	22
210.	Zagrodno	złotoryjski	nie	tak	510	96	51	127	103	9	25	19
211.	Zawidów (gm. miejska)	zgorzelecki	nie	tak	210	258	21	52	43	26	64	52
Lp.	GMINA (strefa)	POWIAT	Czy gmina leży w obszarze przekroczeń		Łącznie kotły w zabudowie jednorodzinnej w latach 2021-2026 [szt.]	Łącznie kotły w zabudowie wielorodzinnej w latach 2021-2026 [szt.]	Kotły w zabudowie jednorodzinnej na rok [szt.]			Łącznie kotły w zabudowie wielorodzinnej na rok [szt.]		
			PM10 24 h	B(a)P rok			Na rok w latach 2021, 2022 i 2023	Na rok w latach 2024 i 2025	W 2026 roku	Na rok w latach 2021, 2022 i 2023	Na rok w latach 2024 i 2025	W 2026 roku
212.	Zawonia	trzebnicki	nie	tak	522	30	52	131	104	3	7	7
213.	Ząbkowice Śląskie - obszar wiejski	ząbkowicki	nie	tak	474	306	48	118	94	31	76	61
214.	Zgorzelec	zgorzelecki	nie	tak	798	90	80	199	160	9	22	19
215.	Zgorzelec (gm. miejska)	zgorzelecki	nie	tak	1140	1368	114	285	228	137	342	273
216.	Ziębice - miasto	ząbkowicki	nie	tak	258	1146	26	64	52	115	286	229
217.	Ziębice - obszar wiejski	ząbkowicki	nie	tak	654	414	66	163	130	42	103	82
218.	Złotoryja	złotoryjski	nie	tak	558	258	56	139	112	26	64	52
219.	Złoty Stok - miasto	ząbkowicki	nie	tak	132	324	13	33	27	32	82	64
220.	Złoty Stok - obszar wiejski	ząbkowicki	nie	tak	162	42	16	41	32	4	11	8
221.	Żarów - miasto	świdnicki	nie	tak	204	516	20	52	40	51	130	103
222.	Żmigród - miasto	trzebnicki	nie	tak	174	216	18	43	34	21	55	43
223.	Żmigród - obszar wiejski	trzebnicki	nie	tak	492	60	49	123	99	6	15	12
224.	Żukowice	głogowski	nie	tak	300	54	30	75	60	6	13	10

Źródło: GUS 2018, Narodowy Spis Powszechny 2011 r., BDOT 10k, dane z inwentaryzacji w gminach

Tabela 1-85 Koszt realizacji działania DsOeZn w gminach województwa dolnośląskiego w latach 2021-2026

Lp.	GMINA (strefa)	POWIAT	Koszty roczne w zabudowie jednorodzinnej [tys. zł]			Koszty roczne w zabudowie wielorodzinnej [tys. zł]			Łączny koszt [tys. zł] w całej zabudowie w latach 2021-2026
			Na rok w latach 2021, 2022 i 2023	Na rok w latach 2024 i 2025	W 2026 roku	Na rok w latach 2021, 2022 i 2023	Na rok w latach 2024 i 2025	W 2026 roku	
1.	Wrocław	m. Wrocław	7 575	18 915	15 135	29 235	73 065	58 440	367 965
		<i>W tym komunalne</i>	-	-	-	22 260	55 665	44 535	222 645
2.	Wałbrzych	m. Wałbrzych	660	1 635	1 320	16 515	41 325	33 045	171 810
3.	Legnica	m. Legnica	1 440	3 600	2 880	5 115	12 780	10 215	65 520

Lp.	GMINA (strefa)	POWIAT	Koszty roczne w zabudowie jednorodzinnej [tys. zł]			Koszty roczne w zabudowie wielorodzinnej [tys. zł]			Łączny koszt [tys. zł] w całej zabudowie w latach 2021-2026
			Na rok w latach 2021, 2022 i 2023	Na rok w latach 2024 i 2025	W 2026 roku	Na rok w latach 2021, 2022 i 2023	Na rok w latach 2024 i 2025	W 2026 roku	
4.	Jelenia Góra	m. Jelenia Góra	2 235	5 580	4 455	5 010	12 540	10 020	72 450
		<i>W tym komunalne</i>	-	-	-	315	825	645	-
5.	Szczawno-Zdrój (gm. miejska)	wałbrzyski	495	1 230	1 005	495	1 230	1 005	9 900
6.	Duszniki-Zdrój (gm. miejska)	kłodzki	120	330	240	285	690	555	4 050
7.	Kudowa-Zdrój (gm. miejska)	kłodzki	645	1 590	1 275	285	720	585	9 270
8.	Lądek-Zdrój - miasto	kłodzki	270	675	540	825	2 040	1 635	10 890
9.	Polanica-Zdrój (gm. miejska)	kłodzki	645	1 590	1 275	375	945	765	10 170
10.	Jedlina-Zdrój (gm. miejska)	wałbrzyski	405	1 005	825	450	1 125	900	8 550
11.	Bogatynia - miasto	zgorzelecki	630	1 545	1 230	405	1 005	825	10 260
12.	Bogatynia - obszar wiejski	zgorzelecki	720	1 770	1 410	180	450	360	8 910
13.	Bolesławiec (gm. miejska)	bolesławiecki	1 410	3 540	2 820	4 230	10 575	8 460	56 430
14.	Chojnów (gm. miejska)	legnicki	450	1 125	900	1 260	3 150	2 520	17 100
15.	Dzierżoniów (gm. miejska)	dzierżoniowski	1 275	3 165	2 535	2 655	6 630	5 325	39 240
16.	Głogów (gm. miejska)	głogowski	1 170	2 895	2 310	945	2 400	1 905	21 150

17.	Kamieniec Ząbkowicki	ząbkowicki	945	2 355	1 905	735	1 815	1 455	16 740
18.	Kłodzko	kłodzki	2 145	5 355	4 275	750	1 860	1 500	28 890
19.	Kłodzko (gm. miejska)	kłodzki	1 155	2 880	2 295	2 580	6 465	5 160	37 350
20.	Kobierzyce	wrocławski	2820	7 035	5 640	315	780	645	31 320
21.	Lwówek Śląski - miasto	lwówecki	555	1 365	1 095	720	1 800	1 440	12 690
22.	Mysłakowice	jeleniogórski	1 305	3 300	2 625	330	840	660	16 470
23.	Nowa Ruda	kłodzki	1 380	3 465	2 790	795	1 980	1 575	21 780
24.	Nowa Ruda (gm. miejska)	kłodzki	1 215	3 030	2 445	2 325	5 805	4 635	35 370
25.	Oleśnica (gm. miejska)	oleśnicki	1 185	2 970	2 385	1470	3 660	2 940	26 550
26.	Oława (gm. miejska)	oławski	1 575	3 930	3 165	1 095	2 715	2 175	26 640
27.	Podgórzyn	jeleniogórski	900	2 220	1 770	90	225	180	9 810
28.	Radków - obszar wiejski	kłodzki	840	2 085	1 680	405	1050	825	12 510
29.	Siechnice - obszar wiejski	wrocławski	2 010	5 055	4 020	135	330	285	21 510
30.	Strzegom - miasto	świdnicki	705	1 755	1 395	1 755	4 425	3 525	24 660

Lp.	GMINA (strefa)	POWIAT	Koszty roczne w zabudowie jednorodzinnej [tys. zł]			Koszty roczne w zabudowie wielorodzinnej [tys. zł]			Łączny koszt [tys. zł] w całej zabudowie w latach 2021-2026
			Na rok w latach 2021, 2022 i 2023	Na rok w latach 2024 i 2025	W 2026 roku	Na rok w latach 2021, 2022 i 2023	Na rok w latach 2024 i 2025	W 2026 roku	
31.	Świdnica (gm. miejska)	świdnicki	1 710	4 275	3 420	6 465	16 155	12 915	81 720
32.	Trzebnica - miasto	trzebnicki	810	1 995	1 590	735	1 845	1 485	15 390
33.	Wisznia Mała	trzebnicki	1 815	4 545	3 645	105	270	225	19 260
34.	Ząbkowice Śląskie - miasto	ząbkowicki	495	1 275	1 005	2 160	5 370	4 290	26 550
35.	Złotoryja (gm. miejska)	złotoryjski	570	1 410	1 140	1 335	3 330	2 655	18 990
36.	Żarów - obszar wiejski	świdnicki	675	1 725	1 365	195	465	375	8 730
37.	Żórawina	wrocławski	1620	4 020	3 210	240	615	480	18 540
38.	Bardo - miasto	ząbkowicki	60	165	120	105	270	225	1 710
39.	Bardo - obszar wiejski	ząbkowicki	450	1095	870	45	150	105	4 950
40.	Bielawa (gm. miejska)	dzierżoniowski	1 215	3 075	2 445	2 730	6 855	5 460	39 600
41.	Bierutów - miasto	oleśnicki	360	870	690	630	1 575	1 260	9 810
42.	Bierutów - obszar wiejski	oleśnicki	540	1 320	1 050	285	720	585	8 190
43.	Boguszów-Gorce (gm. miejska)	wałbrzyski	405	1 050	825	2 715	6 765	5 415	31 230
44.	Bolesławiec	bolesławiecki	2 280	5 685	4 560	225	555	465	25 020
45.	Bolków - miasto	jaworski	285	690	555	555	1 365	1 095	8 280

46.	Bolków - obszar wiejski	jaworski	645	1 620	1 305	75	180	135	7 200
47.	Borów	strzebiński	750	1 860	1500	270	675	540	10 170
48.	Brzeg Dolny - miasto	wołowski	510	1 290	1020	210	555	420	7 290
49.	Brzeg Dolny - obszar wiejski	wołowski	465	1 170	945	90	225	180	5 580
50.	Bystrzyca Kłodzka - miasto	kłodzki	375	915	735	1 380	3 480	2 760	17 550
51.	Bystrzyca Kłodzka - obszar wiejski	kłodzki	1 530	3 825	3 060	360	870	690	18 810
52.	Chocianów - miasto	polkowicki	315	780	645	495	1 275	1 005	8 190
53.	Chocianów - obszar wiejski	polkowicki	795	1 980	1 575	45	150	105	8 460
54.	Chojnów	legnicki	1 440	3 600	2 880	225	600	465	16 740
55.	Ciepłowody	ząbkowicki	375	945	765	180	420	330	5 490
56.	Cieszków	milicki	600	1515	1 200	60	165	120	6 660
57.	Czarny Bór	wałbrzyski	450	1125	900	180	450	360	6 300
58.	Czernica	wrocławski	2 805	7 020	5 625	45	150	105	28 620
59.	Długołęka	wrocławski	5 520	13 785	11 040	330	840	660	58 500

Lp.	GMINA (strefa)	POWIAT	Koszty roczne w zabudowie jednorodzinnej [tys. zł]			Koszty roczne w zabudowie wielorodzinnej [tys. zł]			Łączny koszt [tys. zł] w całej zabudowie w latach 2021-2026
			Na rok w latach 2021, 2022 i 2023	Na rok w latach 2024 i 2025	W 2026 roku	Na rok w latach 2021, 2022 i 2023	Na rok w latach 2024 i 2025	W 2026 roku	
60.	Dobromierz	świdnicki	645	1 620	1 305	300	780	600	9 540
61.	Dobroszyce	oleśnicki	720	1 800	1 440	120	285	240	8 370
62.	Domaniów	oławski	630	1 575	1260	120	330	240	7 560
63.	Dziadowa Kłoda	oleśnicki	480	1 185	960	210	510	420	6 840
64.	Dzierżoniów	dzierżoniowski	1 215	3 030	2 445	555	1 365	1 095	17 640
65.	Gaworzycy	polkowicki	480	1 185	960	165	405	315	6 390
66.	Głogów	głogowski	915	2 295	1 845	45	105	105	9 630
67.	Głuszycy - miasto	wałbrzyski	210	510	420	900	2 220	1 770	10 980
68.	Głuszycy - obszar wiejski	wałbrzyski	210	555	420	270	645	510	4 770
69.	Góra - miasto	górowski	570	1455	1140	690	1740	1 380	12 690
70.	Góra - obszar wiejski	górowski	750	1905	1500	195	465	375	9 450
71.	Grębovice	polkowicki	480	1230	960	135	375	285	6 300
72.	Gromadka	bolesławiecki	810	2 025	1620	180	450	360	9 900
73.	Gryfów Śląski - miasto	lwówecki	315	780	645	690	1 740	1 380	10 080

74.	Gryfów Śląski - obszar wiejski	Iwówecki	555	1395	1 125	45	105	105	6 030
75.	Janowice Wielkie	jeleniogórski	720	1 800	1 440	75	180	135	7 920
76.	Jawor (gm. miejska)	jaworski	720	1 770	1 410	2 025	5 055	4 065	27 360
77.	Jaworzyna Śląska - miasto	świdnicki	195	465	375	750	1 860	1 500	9 360
78.	Jaworzyna Śląska - obszar wiejski	świdnicki	660	1 680	1320	270	645	510	9 270
79.	Jelcz-Laskowice - miasto	oławski	915	2 265	1 815	165	405	315	10 710
80.	Jelcz-Laskowice - obszar wiejski	oławski	1 260	3 150	2 520	75	180	135	13 320
81.	Jemielno	górowski	405	1 050	825	30	105	60	4 500
82.	Jerzmanowa	głogowski	840	2 130	1 680	15	15	15	8 550
83.	Jeżów Sudecki	jeleniogórski	1 200	3 030	2 400	180	450	360	13 860
84.	Jordanów Śląski	wrocławski	390	960	780	135	330	285	5 220
85.	Kamienna Góra	kamiennogórski	1 215	3 075	2 445	105	240	195	13 230
86.	Kamienna Góra (gm. miejska)	kamiennogórski	435	1 080	855	2 385	6 000	4 785	28 260
87.	Karpacz (gm. miejska)	jeleniogórski	555	1 410	1125	60	165	120	6 240

Lp.	GMINA (strefa)	POWIAT	Koszty roczne w zabudowie jednorodzinnej [tys. zł]			Koszty roczne w zabudowie wielorodzinnej [tys. zł]			Łączny koszt [tys. zł] w całej zabudowie w latach 2021-2026
			Na rok w latach 2021, 2022 i 2023	Na rok w latach 2024 i 2025	W 2026 roku	Na rok w latach 2021, 2022 i 2023	Na rok w latach 2024 i 2025	W 2026 roku	
88.	Kąty Wrocławskie - miasto	wrocławski	645	1 590	1275	375	915	735	10 080
89.	Kąty Wrocławskie - obszar wiejski	wrocławski	1 935	4 875	3 885	270	645	510	22 050
90.	Kondratowice	strzeliński	465	1 140	915	480	1 185	960	9 360
91.	Kostomłoty	średzki	825	2 070	1 665	465	1 170	945	12 960
92.	Kotla	głogowski	570	1 410	1 140	90	195	150	6 480
93.	Kowary (gm. miejska)	jeleniogórski	585	1 500	1 185	675	1 725	1 365	12 780
94.	Krośnice	milicki	1 035	2 580	2 085	150	390	300	11 880
95.	Krotoszyce	legnicki	495	1230	1 005	45	105	105	5 400
96.	Kunice	legnicki	990	2 445	1 950	90	225	180	10 710
97.	Lądek-Zdrój - obszar wiejski	kłodzki	375	915	735	60	165	120	4 320

98.	Legnickie Pole	legnicki	735	1 845	1 485	135	330	285	8 730
99.	Leśna - miasto	lubański	180	450	360	600	1 515	1 200	7 830
100.	Leśna - obszar wiejski	lubański	720	1 770	1 410	165	405	315	8 730
101.	Lewin Kłodzki	kłodzki	240	615	480	120	330	240	3 690
102.	Lubań	lubański	930	2 310	1 860	90	195	150	10 080
103.	Lubań (gm. miejska)	lubański	1 005	2 490	1 995	1 290	3 210	2 580	22 860
104.	Lubawka - miasto	kamiennogórski	285	690	555	540	1 350	1 080	8 190
105.	Lubawka - obszar wiejski	kamiennogórski	585	1 455	1 185	315	825	645	9 090
106.	Lubin	lubiński	2 445	6 120	4 905	195	465	375	26 370
107.	Lubin (gm. miejska)	lubiński	750	1 860	1 500	420	1 065	840	11 700
108.	Lubomierz - miasto	lwówecki	90	225	180	255	630	495	3 420
109.	Lubomierz - obszar wiejski	lwówecki	675	1 680	1 365	30	60	60	7 020
110.	Lwówek Śląski - obszar wiejski	lwówecki	1 050	2 640	2 100	90	195	150	11 340
111.	Łagiewniki	dzierżoniowski	885	2 205	1 755	270	675	540	11 520
112.	Malczyce	średzki	660	1 635	1 320	315	825	645	9 810
113.	Marcinowice	świdnicki	750	1 905	1 500	120	285	240	8 730
114.	Marciszów	kamiennogórski	555	1 365	1 095	240	615	480	7 920
115.	Męcinka	jaworski	735	1 815	1 455	90	195	150	8 100
116.	Mieroszów - miasto	wałbrzyski	165	405	315	855	2 130	1 725	10 170

Lp.	GMINA (strefa)	POWIAT	Koszty roczne w zabudowie jednorodzinnej [tys. zł]			Koszty roczne w zabudowie wielorodzinnej [tys. zł]			Łączny koszt [tys. zł] w całej zabudowie w latach 2021-2026
			Na rok w latach 2021, 2022 i 2023	Na rok w latach 2024 i 2025	W 2026 roku	Na rok w latach 2021, 2022 i 2023	Na rok w latach 2024 i 2025	W 2026 roku	
117.	Mieroszów - obszar wiejski	wałbrzyski	300	780	600	270	675	540	5 760
118.	Mietków	wrocławski	570	1 410	1 140	90	225	180	6 570
119.	Międzybórz - miasto	oleśnicki	240	615	480	105	270	225	3 510
120.	Międzybórz - obszar wiejski	oleśnicki	315	780	645	75	180	135	3 870
121.	Międzyzylesie - miasto	kłodzki	120	330	240	540	1 350	1 080	6 660
122.	Międzyzylesie - obszar wiejski	kłodzki	750	1 860	1 500	240	615	480	9 900
123.	Miękinia	średzki	2640	6 630	5 280	270	675	540	29 160
124.	Milicz - miasto	milicki	405	1 050	825	885	2 205	1 755	12 960
125.	Milicz - obszar wiejski	milicki	945	2 400	1 905	330	840	660	12 870

126.	Miłkowice	legnicki	930	2 310	1 860	255	630	495	11 790
127.	Mirsk - miasto	lwówecki	225	555	465	615	1 530	1 215	8 370
128.	Mirsk - obszar wiejski	lwówecki	765	1 950	1 545	105	240	195	8 730
129.	Mściwojów	jaworski	465	1 170	945	90	225	180	5 580
130.	Niechlów	górowski	585	1 500	1 185	180	420	330	7 650
131.	Niemcza - miasto	dzierżoniowski	150	390	300	315	780	645	4 680
132.	Niemcza - obszar wiejski	dzierżoniowski	210	555	420	180	420	330	3 870
133.	Nowogrodzic - miasto	bolesławiecki	405	1 050	825	225	600	465	6 480
134.	Nowogrodzic - obszar wiejski	bolesławiecki	1 380	3480	2 760	210	555	420	16 020
135.	Oborniki Śląskie - miasto	trzebnicki	1 140	2865	2 280	285	690	555	14 220
136.	Oborniki Śląskie - obszar wiejski	trzebnicki	1 650	4110	3 300	105	270	225	17 550
137.	Oleśnica	oleśnicki	1 845	4 650	3 705	210	555	420	20 700
138.	Olszyna - miasto	lubański	375	945	765	555	1 365	1 095	9 270
139.	Olszyna - obszar wiejski	lubański	300	735	600	45	150	105	3 510
140.	Oława	oławski	2 250	5 595	4 470	225	555	465	24 660
141.	Osiecznica	bolesławiecki	645	1 590	1 275	660	1 635	1 320	12 960
142.	Paszowice	jaworski	660	1 635	1 320	105	240	195	7 560
143.	Pęcław	głogowski	270	645	510	45	105	105	3 060
144.	Piechowice (gm. miejska)	jeleniogórski	735	1 815	1 455	120	285	240	8 460
145.	Pielgrzymka	złotoryjski	720	1 770	1 410	90	225	180	8 010

Lp.	GMINA (strefa)	POWIAT	Koszty roczne w zabudowie jednorodzinnej [tys. zł]			Koszty roczne w zabudowie wielorodzinnej [tys. zł]			Łączny koszt [tys. zł] w całej zabudowie w latach 2021-2026
			Na rok w latach 2021, 2022 i 2023	Na rok w latach 2024 i 2025	W 2026 roku	Na rok w latach 2021, 2022 i 2023	Na rok w latach 2024 i 2025	W 2026 roku	
146.	Pieńsk - miasto	zgorzelecki	315	825	645	345	855	675	6 660
147.	Pieńsk - obszar wiejski	zgorzelecki	330	840	660	30	105	60	3 690
148.	Pieszycy (gm. miejska)	dzierżoniowski	840	2 130	1 680	615	1 530	1 215	14 580
149.	Piława Górna (gm. miejska)	dzierżoniowski	405	1 050	825	705	1 755	1 395	11 160
150.	Platerówka	lubański	270	675	540	30	60	60	2 970
151.	Polkowice - miasto	polkowicki	330	840	660	45	105	105	3 780
152.	Polkowice - obszar wiejski	polkowicki	570	1 455	1 140	30	60	60	6 030
153.	Prochowice - miasto	legnicki	435	1 080	855	105	240	195	5 310

154.	Prochowice - obszar wiejski	legnicki	480	1 230	960	90	225	180	5 760
155.	Prusice - miasto	trzebnicki	225	555	465	135	330	285	3 600
156.	Prusice - obszar wiejski	trzebnicki	885	2 205	1 755	105	270	225	9 900
157.	Przemków - miasto	polkowicki	210	510	420	165	405	315	3 690
158.	Przemków - obszar wiejski	polkowicki	330	840	660	45	150	105	3 870
159.	Przeworno	strzeliński	585	1500	1 185	330	840	660	9 270
160.	Radków - miasto	kłodzki	150	390	300	360	870	690	5 040
161.	Radwanice	polkowicki	570	1 410	1 140	75	180	135	6 390
162.	Rudna	lubiński	900	2 250	1 800	270	645	510	11 610
163.	Ruja	legnicki	345	855	675	30	60	60	3 690
164.	Siechnice - miasto	wrocławski	330	840	660	45	150	105	3 870
165.	Siekierczyn	lubański	660	1 635	1 320	135	330	285	7 920
166.	Sobótka - miasto	wrocławski	735	1 815	1 455	495	1 275	1 005	12 330
167.	Sobótka - obszar wiejski	wrocławski	855	2 130	1 725	120	330	240	9 810
168.	Stara Kamienica	jeleniogórski	810	1 995	1 590	165	405	315	9 630
169.	Stare Bogaczowice	wałbrzyski	555	1 395	1 125	120	285	240	6 750
170.	Stoszowice	ząbkowicki	750	1 860	1 500	375	915	735	11 160
171.	Stronie Śląskie - miasto	kłodzki	225	555	465	465	1 170	945	6 930
172.	Stronie Śląskie - obszar wiejski	kłodzki	435	10 80	855	45	105	105	4 770
173.	Strzegom - obszar wiejski	świdnicki	990	2 475	1980	300	735	600	12 870
174.	Strzelin - miasto	strzeliński	585	1 500	1 185	720	1 800	1 440	13 140
175.	Strzelin - obszar wiejski	strzeliński	1 335	3 330	2 655	585	1455	1 185	19 170

Lp.	GMINA (strefa)	POWIAT	Koszty roczne w zabudowie jednorodzinnej [tys. zł]			Koszty roczne w zabudowie wielorodzinnej [tys. zł]			Łączny koszt [tys. zł] w całej zabudowie w latach 2021-2026
			Na rok w latach 2021, 2022 i 2023	Na rok w latach 2024 i 2025	W 2026 roku	Na rok w latach 2021, 2022 i 2023	Na rok w latach 2024 i 2025	W 2026 roku	
176.	Sulików	zgorzelecki	855	2 175	1 725	165	405	315	10 260
177.	Syców - miasto	oleśnicki	495	1 230	1 005	225	555	465	7 200
178.	Syców - obszar wiejski	oleśnicki	570	1 455	1 140	240	615	480	8 190
179.	Szczytna - miasto	kłodzki	480	1 230	960	300	780	600	7 920
180.	Szczytna - obszar wiejski	kłodzki	300	780	600	30	60	60	3 330
181.	Szklarska Poręba (gm. miejska)	jeleniogórski	1 080	2 670	2130	120	330	240	11 970

182.	Ścinawa - miasto	lubiński	465	1 140	915	285	720	585	7 470
183.	Ścinawa - obszar wiejski	lubiński	585	1 500	1 185	135	330	285	7 290
184.	Środa Śląska - miasto	średzki	675	1 725	1 365	945	2 355	1 905	16 290
185.	Środa Śląska - obszar wiejski	średzki	915	2 265	1 815	480	1185	960	13 860
186.	Świdnica	świdnicki	2 295	5 730	4 605	630	1 545	1 230	29 160
187.	Świebodzice (gm. miejska)	świdnicki	840	2 085	1 680	1 815	4 545	3 645	26 550
188.	Świeradów-Zdrój (gm. miejska)	lubański	570	1 410	1 140	180	450	360	7 470
189.	Świerzawa - miasto	złotoryjski	120	330	240	300	780	600	4 320
190.	Świerzawa - obszar wiejski	złotoryjski	735	1 845	1 485	90	225	180	8 280
191.	Trzebnica - obszar wiejski	trzebnicki	1 410	3 540	2 820	90	225	180	15 030
192.	Twardogóra - miasto	oleśnicki	510	1 290	1 020	450	1 125	900	9 630
193.	Twardogóra - obszar wiejski	oleśnicki	765	1 950	1 545	135	330	285	9 090
194.	Udanin	średzki	570	1 410	1 140	555	1 365	1 095	11 160
195.	Walim	wałbrzyski	615	1 530	1 215	480	1 185	960	10 890
196.	Warta Bolesławiecka	bolesławiecki	930	2 310	1 860	255	630	495	11 790
197.	Wądroże Wielkie	jaworski	540	1 350	1 080	45	150	105	5 940
198.	Wąsosz - miasto	górowski	75	180	135	75	180	135	1 440
199.	Wąsosz - obszar wiejski	górowski	645	1 620	1 305	135	375	285	7 920
200.	Węgliniec - miasto	zgorzelecki	105	240	195	675	1 725	1 365	7 830
201.	Węgliniec - obszar wiejski	zgorzelecki	690	1 740	1 380	285	690	555	9 720
202.	Wiązów - miasto	strzeliński	225	600	465	225	555	465	4 590
203.	Wiązów - obszar wiejski	strzeliński	720	1 770	1 410	120	330	240	8 370
Lp.	GMINA (strefa)	POWIAT	Koszty roczne w zabudowie jednorodzinnej [tys. zł]			Koszty roczne w zabudowie wielorodzinnej [tys. zł]			Łączny koszt [tys. zł] w całej zabudowie w latach 2021-2026
			Na rok w latach 2021, 2022 i 2023	Na rok w latach 2024 i 2025	W 2026 roku	Na rok w latach 2021, 2022 i 2023	Na rok w latach 2024 i 2025	W 2026 roku	
204.	Wińsko	wołowski	1 260	3 150	2 520	165	405	315	14 220
205.	Wleń - miasto	lwówecki	105	240	195	285	690	555	3 780
206.	Wleń - obszar wiejski	lwówecki	420	1 065	840	60	165	120	4 860
207.	Wojcieszów (gm. miejska)	złotoryjski	225	600	465	495	1 230	1 005	7 290
208.	Wołów - miasto	wołowski	750	1 905	1 500	720	1 770	1 410	14 670
209.	Wołów - obszar wiejski	wołowski	1 290	3 210	2 580	180	420	330	14 580

210.	Zagrodno	złotoryjski	765	1 905	1 545	135	375	285	9 090
211.	Zawidów (gm. miejska)	zgorzelecki	315	780	645	390	960	780	7 020
212.	Zawonia	trzebnicki	780	1 965	1 560	45	105	105	8 280
213.	Ząbkowice Śląskie - obszar wiejski	ząbkowicki	720	1 770	1 410	465	1140	915	11 700
214.	Zgorzelec	zgorzelecki	1 200	2 985	2 400	135	330	285	13 320
215.	Zgorzelec (gm. miejska)	zgorzelecki	1 710	4 275	3 420	2 055	5 130	4 095	37 620
216.	Ziębice - miasto	ząbkowicki	390	960	780	1725	4 290	3 435	21 060
217.	Ziębice - obszar wiejski	ząbkowicki	990	2 445	1 950	630	1 545	1 230	16 020
218.	Złotoryja	złotoryjski	840	2 085	1 680	390	960	780	12 240
219.	Złoty Stok - miasto	ząbkowicki	195	495	405	480	1 230	960	6 840
220.	Złoty Stok - obszar wiejski	ząbkowicki	240	615	480	60	165	120	3 060
221.	Żarów - miasto	świdnicki	300	780	600	765	1 950	1 545	10 800
222.	Żmigród - miasto	trzebnicki	270	645	510	315	825	645	5 850
223.	Żmigród - obszar wiejski	trzebnicki	735	1 845	1 485	90	225	180	8 280
224.	Żukowice	głogowski	450	1 125	900	90	195	150	5 310

Gmina	Rodzaj zabudowy	Efekt ekologiczny na rok				Łączny efekt ekologiczny w latach 2021-2026			
		NO ₂ [Mg]	PM10 [Mg]	PM2,5 [Mg]	B(a)P [kg]	NO ₂	PM10	PM2,5	B(a)P

Tabela 1-86 Efekt ekologiczny realizacji działania DsOeZn w strefie aglomeracja wroclawska

		Na rok w latach 2021, 2022 i 2023	Na rok w latach 2024 i 2025	2026	Na rok w latach 2021, 2022 i 2023	Na rok w latach 2024 i 2025	2026	Na rok w latach 2021, 2022 i 2023	Na rok w latach 2024 i 2025	2026	Na rok w latach 2021, 2022 i 2023	Na rok w latach 2024 i 2025	2026	[Mg]	[Mg]	[Mg]	[kg]
Wrocław	Dj*	11,66	29,16	23,33	76,98	192,44	153,95	61,03	152,58	122,06	28,71	71,77	57,42	116,64	769,76	610,31	287,09
Wrocław	Dw**	2,93	7,34	5,87	20,28	50,70	40,56	16,30	40,75	32,60	7,58	18,94	15,15	29,34	202,80	162,98	75,77
Wrocław	Dw** komunalne	9,31	23,27	18,62	61,84	154,60	123,68	49,13	122,82	98,25	23,07	57,67	46,14	93,08	618,39	491,27	230,69

Tabela 1-87 Efekt ekologiczny realizacji działania DsOeZn w strefie miasto Legnica

Gmina	Rodzaj zabudowy	Efekt ekologiczny na rok												Łączny efekt ekologiczny w latach 2021-2026			
		PM10 [Mg]			PM2,5 [Mg]			B(a)P [kg]			As [kg]			PM10 [Mg]	PM2,5 [Mg]	B(a)P [kg]	As [kg]
		Na rok w latach 2021, 2022 i 2023	Na rok w latach 2024 i 2025	2026	Na rok w latach 2021, 2022 i 2023	Na rok w latach 2024 i 2025	2026	Na rok w latach 2021, 2022 i 2023	Na rok w latach 2024 i 2025	2026	Na rok w latach 2021, 2022 i 2023	Na rok w latach 2024 i 2025	2026				
Legnica	Dj*	9,29	23,23	18,58	7,76	19,39	15,51	3,47	8,67	6,94	1,23	3,07	2,46	92,90	77,55	34,68	12,29
Legnica	Dw**	14,10	35,26	28,21	11,43	28,57	22,85	5,24	13,11	10,49	2,21	5,53	4,42	141,04	114,26	52,44	22,10

Tabela 1-88 Efekt ekologiczny realizacji działania DsOeZn w strefie miasto Wałbrzych

Gmina	Rodzaj zabudowy	Efekt ekologiczny na rok										Łączny efekt ekologiczny w latach 2021-2026		
		PM10 [Mg]			PM2,5 [Mg]			B(a)P [kg]				PM10 [Mg]	PM2,5 [Mg]	B(a)P [kg]
		Na rok w latach 2021, 2022 i 2023	Na rok w latach 2024 i 2025	2026	Na rok w latach 2021, 2022 i 2023	Na rok w latach 2024 i 2025	2026	Na rok w latach 2021, 2022 i 2023	Na rok w latach 2024 i 2025	2026				
Wałbrzych	Dj*	4,19	10,48	8,38	3,26	8,15	6,52	1,55	3,88	3,10	41,91	32,59	15,50	
Wałbrzych	Dw**	45,47	113,68	90,94	35,36	88,41	70,73	16,82	42,06	33,64	454,72	353,63	168,22	

Tabela 1-89 Efekt ekologiczny realizacji działania DsOeZn w gminach strefy dolnośląskiej

Gmina	Rodzaj zabudowy	Efekt ekologiczny na rok												Łączny efekt ekologiczny w latach 2021-2026			
		PM10 [Mg]			PM2,5 [Mg]			B(a)P [kg]			As [kg]			PM10 [Mg]	PM2,5 [Mg]	B(a)P [kg]	As [kg]
		Na rok w latach 2021, 2022 i 2023	Na rok w latach 2024 i 2025	2026	Na rok w latach 2021, 2022 i 2023	Na rok w latach 2024 i 2025	2026	Na rok w latach 2021, 2022 i 2023	Na rok w latach 2024 i 2025	2026	Na rok w latach 2021, 2022 i 2023	Na rok w latach 2024 i 2025	2026				
Bolesławiec	Dj*	14,61	36,52	29,22	11,48	28,69	22,95	5,41	13,53	10,82	2,645	6,613	5,290	146,08	114,76	54,11	26,45
Bolesławiec	Dw**	0,61	1,53	1,23	0,48	1,20	0,96	0,23	0,57	0,45	0,111	0,278	0,222	6,13	4,82	2,27	1,11

Bolesławiec (gm. miejska)	Dj	9,05	22,63	18,10	7,13	17,82	14,26	3,35	8,39	6,71	1,623	4,058	3,246	90,52	71,28	33,54	16,23
Bolesławiec (gm. miejska)	Dw	11,59	28,98	23,18	8,61	21,54	17,23	4,27	10,66	8,53	2,587	6,468	5,174	115,91	86,14	42,65	25,87
Gromadka	Dj	5,24	13,11	10,49	4,88	12,21	9,77	1,99	4,97	3,97	0,193	0,483	0,386	52,44	48,83	19,87	1,93
Gromadka	Dw	0,49	1,23	0,98	0,46	1,15	0,92	0,19	0,47	0,37	0,018	0,045	0,036	4,92	4,59	1,86	0,18
Nowogrodzic - miasto	Dj	2,65	6,62	5,30	1,98	4,96	3,96	0,98	2,44	1,95	0,577	1,443	1,154	26,48	19,82	9,75	5,77
Nowogrodzic - miasto	Dw	0,64	1,59	1,27	0,48	1,19	0,95	0,23	0,59	0,47	0,139	0,348	0,278	6,36	4,76	2,34	1,39
Nowogrodzic - obszar wiejski	Dj	8,85	22,11	17,69	6,62	16,55	13,24	3,26	8,14	6,51	1,926	4,815	3,852	88,45	66,21	32,57	19,26
Nowogrodzic - obszar wiejski	Dw	0,58	1,46	1,17	0,44	1,09	0,87	0,22	0,54	0,43	0,127	0,318	0,254	5,83	4,37	2,15	1,27
Osiecznica	Dj	4,11	10,27	8,22	3,21	8,03	6,42	1,52	3,80	3,04	0,760	1,900	1,520	41,09	32,12	15,21	7,60
Osiecznica	Dw	1,80	4,51	3,61	1,38	3,46	2,77	0,67	1,67	1,33	0,361	0,903	0,722	18,05	13,83	6,66	3,61
Warta Bolesławiecka	Dj	5,96	14,90	11,92	4,57	11,43	9,14	2,20	5,50	4,40	1,191	2,978	2,382	59,61	45,70	22,01	11,91
Warta Bolesławiecka	Dw	0,69	1,72	1,37	0,53	1,32	1,05	0,25	0,64	0,51	0,137	0,343	0,274	6,87	5,26	2,54	1,37
Bielawa (gm. miejska)	Dj	7,87	19,67	15,74	6,23	15,57	12,45	2,92	7,29	5,83	1,381	3,453	2,762	78,69	62,27	29,17	13,81
Bielawa (gm. miejska)	Dw	7,54	18,84	15,07	5,96	14,91	11,93	2,79	6,99	5,59	1,322	3,305	2,644	75,37	59,64	27,94	13,22
Dzierżoniów	Dj	7,79	19,48	15,59	6,06	15,15	12,12	2,88	7,21	5,77	1,472	3,680	2,944	77,94	60,61	28,83	14,72
Dzierżoniów	Dw	1,52	3,79	3,03	1,18	2,95	2,36	0,56	1,40	1,12	0,286	0,715	0,572	15,16	11,80	5,61	2,86
Dzierżoniów (gm. miejska)	Dj	8,12	20,31	16,25	6,36	15,89	12,71	3,01	7,52	6,02	1,497	3,743	2,994	81,24	63,57	30,08	14,97
Dzierżoniów (gm. miejska)	Dw	7,30	18,26	14,60	5,60	14,00	11,20	2,70	6,74	5,39	1,459	3,648	2,918	73,02	55,99	26,97	14,59
Niemcza - miasto	Dj	0,97	2,44	1,95	0,76	1,89	1,51	0,36	0,90	0,72	0,186	0,465	0,372	9,74	7,57	3,60	1,86

Gmina		Efekt ekologiczny na rok												Łączny efekt ekologiczny w latach 2021-2026			
		PM10 [Mg]			PM2,5 [Mg]			B(a)P [kg]			As [kg]			PM10 [Mg]	PM2,5 [Mg]	B(a)P [kg]	As [kg]
		Na rok w	Na rok	2026	Na rok	Na rok	2026	Na rok	Na rok	2026	Na rok	Na rok w	2026				

	Rodzaj zabudowy	w latach 2021, 2022 i 2023	w latach 2024 i 2025		w latach 2021, 2022 i 2023	w latach 2024 i 2025		w latach 2021, 2022 i 2023	w latach 2024 i 2025		w latach 2021, 2022 i 2023	w latach 2024 i 2025					
Niemcza - miasto	Dw	0,87	2,17	1,74	0,67	1,69	1,35	0,32	0,80	0,64	0,165	0,413	0,330	8,68	6,74	3,21	1,65
Niemcza - obszar wiejski	Dj	1,39	3,48	2,79	1,08	2,71	2,16	0,52	1,29	1,03	0,265	0,663	0,530	13,94	10,82	5,16	2,65
Niemcza - obszar wiejski	Dw	0,46	1,16	0,93	0,36	0,90	0,72	0,17	0,43	0,34	0,088	0,220	0,176	4,65	3,61	1,72	0,88
Piława Górna (gm. miejska)	Dj	2,64	6,59	5,27	2,09	5,23	4,18	0,98	2,45	1,96	0,457	1,143	0,914	26,37	20,92	9,78	4,57
Piława Górna (gm. miejska)	Dw	1,93	4,81	3,85	1,53	3,82	3,05	0,71	1,79	1,43	0,334	0,835	0,668	19,26	15,27	7,14	3,34
Pieszycy (gm. miejska)	Dj	5,43	13,57	10,86	4,25	10,62	8,49	2,01	5,03	4,02	1,002	2,505	2,004	54,29	42,46	20,10	10,02
Pieszycy (gm. miejska)	Dw	1,68	4,21	3,37	1,29	3,23	2,58	0,62	1,56	1,24	0,337	0,843	0,674	16,85	12,92	6,22	3,37
Łagiewniki	Dj	5,66	14,15	11,32	4,42	11,06	8,85	2,10	5,24	4,19	1,048	2,620	2,096	56,61	44,24	20,96	10,48
Łagiewniki	Dw	0,75	1,88	1,50	0,58	1,44	1,15	0,28	0,69	0,55	0,151	0,378	0,302	7,52	5,76	2,77	1,51
Góra - miasto	Dj	3,71	9,28	7,43	3,10	7,76	6,21	1,39	3,47	2,77	0,487	1,218	0,974	37,13	31,03	13,86	4,87
Góra - miasto	Dw	1,91	4,77	3,82	1,60	3,99	3,19	0,71	1,78	1,43	0,251	0,628	0,502	19,09	15,95	7,13	2,51
Góra - obszar wiejski	Dj	4,85	12,12	9,70	4,05	10,13	8,10	1,81	4,53	3,62	0,636	1,590	1,272	48,48	40,52	18,10	6,36
Góra - obszar wiejski	Dw	0,53	1,32	1,05	0,44	1,10	0,88	0,20	0,49	0,39	0,069	0,173	0,138	5,27	4,41	1,97	0,69
Jemielno	Dj	2,66	6,66	5,33	2,08	5,21	4,17	0,99	2,47	1,97	0,493	1,233	0,986	26,65	20,83	9,86	4,93
Jemielno	Dw	0,10	0,26	0,20	0,08	0,20	0,16	0,04	0,10	0,08	0,020	0,050	0,040	1,02	0,78	0,38	0,20
Niechlów	Dj	3,83	9,57	7,65	2,99	7,48	5,98	1,42	3,54	2,83	0,709	1,773	1,418	38,27	29,91	14,17	7,09
Niechlów	Dw	0,48	1,20	0,96	0,37	0,92	0,74	0,18	0,44	0,35	0,096	0,240	0,192	4,80	3,68	1,77	0,96
Wąsosz - miasto	Dj	0,47	1,17	0,94	0,40	0,99	0,80	0,18	0,44	0,35	0,057	0,143	0,114	4,70	3,98	1,76	0,57
Wąsosz - miasto	Dw	0,20	0,49	0,39	0,16	0,40	0,32	0,07	0,18	0,15	0,033	0,083	0,066	1,97	1,58	0,73	0,33
Wąsosz - obszar wiejski	Dj	4,18	10,44	8,35	3,26	8,16	6,53	1,55	3,87	3,09	0,773	1,933	1,546	41,76	32,64	15,46	7,73

Gmina	Rodzaj zabudowy	Efekt ekologiczny na rok												Łączny efekt ekologiczny w latach 2021-2026			
		PM10 [Mg]			PM2,5 [Mg]			B(a)P [kg]			As [kg]			PM10 [Mg]	PM2,5 [Mg]	B(a)P [kg]	As [kg]
		Na rok w latach 2021, 2022 i 2023	Na rok w latach 2024 i 2025	2026	Na rok w latach 2021, 2022 i 2023	Na rok w latach 2024 i 2025	2026	Na rok w latach 2021, 2022 i 2023	Na rok w latach 2024 i 2025	2026	Na rok w latach 2021, 2022 i 2023	Na rok w latach 2024 i 2025	2026				
Wąsosz - obszar wiejski	Dw	0,40	0,99	0,79	0,30	0,76	0,61	0,15	0,37	0,29	0,079	0,198	0,158	3,96	3,03	1,46	0,79
Żukowice	Dj	2,90	7,25	5,80	2,43	6,08	4,87	1,08	2,71	2,17	0,373	0,933	0,746	29,02	24,33	10,84	3,73
Żukowice	Dw	0,23	0,58	0,46	0,19	0,48	0,39	0,09	0,22	0,17	0,030	0,075	0,060	2,31	1,94	0,86	0,30
Głogów	Dj	5,88	14,69	11,75	4,60	11,49	9,20	2,18	5,44	4,35	1,083	2,708	2,166	58,77	45,98	21,76	10,83
Głogów	Dw	0,12	0,30	0,24	0,09	0,23	0,18	0,04	0,11	0,09	0,024	0,060	0,048	1,20	0,92	0,44	0,24
Głogów (gm. miejska)	Dj	7,46	18,65	14,92	5,86	14,66	11,73	2,76	6,91	5,53	1,349	3,373	2,698	74,61	58,64	27,64	13,49
Głogów (gm. miejska)	Dw	2,63	6,59	5,27	2,07	5,17	4,14	0,98	2,44	1,95	0,476	1,190	0,952	26,34	20,70	9,76	4,76
Jerzmanowa	Dj	5,49	13,71	10,97	4,68	11,70	9,36	2,05	5,14	4,11	0,629	1,573	1,258	54,86	46,78	20,54	6,29
Jerzmanowa	Dw	0,03	0,08	0,07	0,03	0,07	0,06	0,01	0,03	0,03	0,004	0,010	0,008	0,34	0,29	0,13	0,04
Kotla	Dj	3,64	9,10	7,28	2,75	6,87	5,49	1,34	3,36	2,68	0,772	1,930	1,544	36,41	27,47	13,42	7,72
Kotla	Dw	0,22	0,54	0,44	0,17	0,41	0,33	0,08	0,20	0,16	0,045	0,113	0,090	2,18	1,66	0,80	0,45
Pęcław	Dj	1,71	4,28	3,43	1,50	3,76	3,00	0,64	1,61	1,29	0,155	0,388	0,310	17,13	15,02	6,44	1,55
Pęcław	Dw	0,12	0,31	0,25	0,11	0,27	0,22	0,05	0,12	0,09	0,011	0,028	0,022	1,24	1,09	0,46	0,11
Bolków - miasto	Dj	1,81	4,52	3,62	1,39	3,46	2,77	0,67	1,67	1,34	0,364	0,910	0,728	18,10	13,85	6,68	3,64
Bolków - miasto	Dw	1,52	3,80	3,04	1,16	2,91	2,33	0,56	1,40	1,12	0,306	0,765	0,612	15,20	11,63	5,61	3,06
Bolków - obszar wiejski	Dj	4,17	10,42	8,34	3,19	7,98	6,38	1,54	3,85	3,08	0,838	2,095	1,676	41,69	31,91	15,39	8,38
Bolków - obszar wiejski	Dw	0,20	0,50	0,40	0,15	0,38	0,31	0,07	0,19	0,15	0,040	0,100	0,080	2,00	1,53	0,74	0,40
Jawor (gm. miejska)	Dj	4,55	11,38	9,10	3,38	8,45	6,76	1,67	4,19	3,35	1,016	2,540	2,032	45,50	33,82	16,74	10,16
Jawor (gm. miejska)	Dw	5,56	13,89	11,11	4,13	10,32	8,26	2,04	5,11	4,09	1,240	3,100	2,480	55,57	41,29	20,44	12,40

Męcinka	Dj	4,69	11,73	9,39	3,67	9,17	7,34	1,74	4,34	3,47	0,869	2,173	1,738	46,94	36,68	17,37	8,69
Męcinka	Dw	0,21	0,54	0,43	0,16	0,41	0,33	0,08	0,20	0,16	0,043	0,108	0,086	2,14	1,65	0,79	0,43

Gmina	Rodzaj zabudowy	Efekt ekologiczny na rok												Łączny efekt ekologiczny w latach 2021-2026			
		PM10 [Mg]			PM2,5 [Mg]			B(a)P [kg]			As [kg]			PM10 [Mg]	PM2,5 [Mg]	B(a)P [kg]	As [kg]
		Na rok w latach 2021, 2022 i 2023	Na rok w latach 2024 i 2025	2026	Na rok w latach 2021, 2022 i 2023	Na rok w latach 2024 i 2025	2026	Na rok w latach 2021, 2022 i 2023	Na rok w latach 2024 i 2025	2026	Na rok w latach 2021, 2022 i 2023	Na rok w latach 2024 i 2025	2026				
Mściwojów	Dj	2,99	7,48	5,98	2,34	5,85	4,68	1,11	2,77	2,21	0,554	1,385	1,108	29,91	23,38	11,07	5,54
Mściwojów	Dw	0,25	0,63	0,50	0,19	0,48	0,39	0,09	0,23	0,19	0,051	0,128	0,102	2,52	1,93	0,93	0,51
Paszowice	Dj	4,23	10,57	8,46	3,71	9,29	7,43	1,59	3,97	3,18	0,376	0,940	0,752	42,28	37,14	15,89	3,76
Paszowice	Dw	0,28	0,71	0,57	0,25	0,63	0,50	0,11	0,27	0,21	0,025	0,063	0,050	2,85	2,51	1,07	0,25
Wądroże Wielkie	Dj	3,48	8,69	6,96	2,72	6,79	5,43	1,29	3,22	2,57	0,644	1,610	1,288	34,78	27,17	12,87	6,44
Wądroże Wielkie	Dw	0,16	0,39	0,31	0,12	0,30	0,24	0,06	0,15	0,12	0,031	0,078	0,062	1,57	1,20	0,58	0,31
Janowice Wielkie	Dj	4,61	11,53	9,22	3,59	8,98	7,18	1,71	4,27	3,41	0,866	2,165	1,732	46,12	35,92	17,06	8,66
Janowice Wielkie	Dw	0,20	0,51	0,40	0,16	0,39	0,32	0,08	0,19	0,15	0,038	0,095	0,076	2,02	1,58	0,75	0,38
Jeżów Sudecki	Dj	7,75	19,37	15,50	6,06	15,14	12,11	2,87	7,17	5,74	1,435	3,588	2,870	77,49	60,56	28,69	14,35
Jeżów Sudecki	Dw	0,50	1,25	1,00	0,38	0,96	0,76	0,18	0,46	0,37	0,100	0,250	0,200	4,99	3,82	1,84	1,00
Karpacz (gm. miejska)	Dj	3,67	9,17	7,34	2,98	7,45	5,96	1,37	3,41	2,73	0,566	1,415	1,132	36,69	29,81	13,65	5,66
Karpacz (gm. miejska)	Dw	0,17	0,42	0,33	0,14	0,34	0,27	0,06	0,16	0,12	0,026	0,065	0,052	1,67	1,36	0,62	0,26
Kowary (gm. miejska)	Dj	3,79	9,48	7,58	2,88	7,20	5,76	1,40	3,50	2,80	0,784	1,960	1,568	37,91	28,80	13,98	7,84
Kowary (gm. miejska)	Dw	1,88	4,69	3,75	1,43	3,56	2,85	0,69	1,73	1,38	0,388	0,970	0,776	18,77	14,26	6,92	3,88
Mysłakowice	Dj	8,41	21,02	16,82	6,57	16,43	13,14	3,11	7,78	6,23	1,557	3,893	3,114	84,08	65,72	31,13	15,57
Mysłakowice	Dw	0,92	2,29	1,83	0,70	1,76	1,41	0,34	0,85	0,68	0,184	0,460	0,368	9,17	7,03	3,39	1,84
Piechowice (gm. miejska)	Dj	4,68	11,70	9,36	3,54	8,86	7,08	1,73	4,32	3,45	0,981	2,453	1,962	46,80	35,42	17,26	9,81
Piechowice	Dw	0,31	0,78	0,63	0,24	0,59	0,47	0,12	0,29	0,23	0,066	0,165	0,132	3,13	2,37	1,15	0,66

(gm. miejska)																	
Podgórzyn	Dj	5,73	14,33	11,46	4,41	11,01	8,81	2,12	5,29	4,23	1,133	2,833	2,266	57,30	44,05	21,17	11,33
Podgórzyn	Dw	0,25	0,62	0,50	0,19	0,48	0,38	0,09	0,23	0,18	0,049	0,123	0,098	2,49	1,91	0,92	0,49
Stara Kamienica	Dj	5,13	12,82	10,26	4,01	10,02	8,02	1,90	4,75	3,80	0,950	2,375	1,900	51,30	40,09	18,99	9,50

Gmina	Rodzaj zabudowy	Efekt ekologiczny na rok												Łączny efekt ekologiczny w latach 2021-2026			
		PM10 [Mg]			PM2,5 [Mg]			B(a)P [kg]			As [kg]			PM10 [Mg]	PM2,5 [Mg]	B(a)P [kg]	As [kg]
		Na rok w latach 2021, 2022 i 2023	Na rok w latach 2024 i 2025	2026	Na rok w latach 2021, 2022 i 2023	Na rok w latach 2024 i 2025	2026	Na rok w latach 2021, 2022 i 2023	Na rok w latach 2024 i 2025	2026	Na rok w latach 2021, 2022 i 2023	Na rok w latach 2024 i 2025	2026				
Stara Kamienica	Dw	0,45	1,12	0,90	0,34	0,86	0,69	0,17	0,42	0,33	0,090	0,225	0,180	4,49	3,44	1,66	0,90
Szklarska Poręba (gm. miejska)	Dj	6,87	17,19	13,75	5,37	13,43	10,75	2,55	6,36	5,09	1,273	3,183	2,546	68,75	53,73	25,45	12,73
Szklarska Poręba (gm. miejska)	Dw	0,34	0,86	0,69	0,26	0,66	0,53	0,13	0,32	0,25	0,069	0,173	0,138	3,44	2,64	1,27	0,69
Bystrzyca Kłodzka - miasto	Dj	2,39	5,98	4,78	1,87	4,68	3,74	0,89	2,21	1,77	0,441	1,103	0,882	23,91	18,71	8,85	4,41
Bystrzyca Kłodzka - miasto	Dw	3,80	9,50	7,60	2,91	7,29	5,83	1,40	3,51	2,81	0,760	1,900	1,520	38,02	29,15	14,04	7,60
Bystrzyca Kłodzka - obszar wiejski	Dj	9,79	24,48	19,58	7,65	19,13	15,30	3,63	9,06	7,25	1,813	4,533	3,626	97,92	76,52	36,25	18,13
Bystrzyca Kłodzka - obszar wiejski	Dw	0,95	2,38	1,91	0,73	1,83	1,46	0,35	0,88	0,70	0,191	0,478	0,382	9,53	7,30	3,52	1,91
Duszniki-Zdrój (gm. miejska)	Dj	0,85	2,11	1,69	0,64	1,59	1,27	0,31	0,78	0,63	0,181	0,453	0,362	8,46	6,36	3,13	1,81
Duszniki-Zdrój (gm. miejska)	Dw	0,79	1,97	1,58	0,59	1,48	1,18	0,29	0,73	0,58	0,168	0,420	0,336	7,88	5,92	2,92	1,68
Kłodzko	Dj	13,76	34,41	27,53	10,76	26,90	21,52	5,10	12,74	10,19	2,547	6,368	5,094	137,64	107,58	50,95	25,47
Kłodzko	Dw	2,06	5,14	4,11	1,57	3,94	3,15	0,76	1,90	1,52	0,412	1,030	0,824	20,55	15,74	7,59	4,12
Kłodzko (gm. miejska)	Dj	7,41	18,53	14,83	5,80	14,50	11,60	2,75	6,86	5,49	1,364	3,410	2,728	74,13	58,02	27,45	13,64
Kłodzko (gm.)	Dw	7,11	17,77	14,21	5,45	13,62	10,90	2,63	6,56	5,25	1,419	3,548	2,838	71,06	54,50	26,25	14,19

miejska)																	
Kudowa-Zdrój (gm. miejska)	Dj	4,27	10,67	8,53	3,55	8,87	7,10	1,60	4,00	3,20	0,576	1,440	1,152	42,67	35,48	16,01	5,76
Kudowa-Zdrój (gm. miejska)	Dw	0,82	2,05	1,64	0,68	1,71	1,37	0,31	0,77	0,61	0,108	0,270	0,216	8,18	6,83	3,07	1,08
Lądek-Zdrój - miasto	Dj	1,77	4,43	3,55	1,49	3,72	2,97	0,67	1,67	1,33	0,228	0,570	0,456	17,73	14,86	6,66	2,28
Lądek-Zdrój - miasto	Dw	2,33	5,83	4,66	1,95	4,89	3,91	0,88	2,19	1,75	0,300	0,750	0,600	23,32	19,54	8,76	3,00
Lądek-Zdrój –	Dj	2,39	5,98	4,78	2,00	4,99	3,99	0,89	2,23	1,79	0,318	0,795	0,636	23,92	19,95	8,93	3,18

Gmina	Rodzaj zabudowy	Efekt ekologiczny na rok												Łączny efekt ekologiczny w latach 2021-2026			
		PM10 [Mg]			PM2,5 [Mg]			B(a)P [kg]			As [kg]			PM10 [Mg]	PM2,5 [Mg]	B(a)P [kg]	As [kg]
		Na rok w latach 2021, 2022 i 2023	Na rok w latach 2024 i 2025	2026	Na rok w latach 2021, 2022 i 2023	Na rok w latach 2024 i 2025	2026	Na rok w latach 2021, 2022 i 2023	Na rok w latach 2024 i 2025	2026	Na rok w latach 2021, 2022 i 2023	Na rok w latach 2024 i 2025	2026				
obszar wiejski																	
Lądek-Zdrój – obszar wiejski	Dw	0,18	0,44	0,35	0,15	0,37	0,30	0,07	0,17	0,13	0,024	0,060	0,048	1,77	1,48	0,66	0,24
Lewin Kłodzki	Dj	1,56	3,90	3,12	1,22	3,05	2,44	0,58	1,44	1,15	0,288	0,720	0,576	15,58	12,19	5,77	2,88
Lewin Kłodzki	Dw	0,34	0,86	0,69	0,26	0,66	0,53	0,13	0,32	0,25	0,069	0,173	0,138	3,43	2,63	1,27	0,69
Międzyzlesie - miasto	Dj	0,79	1,98	1,59	0,62	1,54	1,23	0,29	0,74	0,59	0,151	0,378	0,302	7,94	6,16	2,94	1,51
Międzyzlesie - miasto	Dw	1,48	3,71	2,97	1,15	2,88	2,30	0,55	1,37	1,10	0,283	0,708	0,566	14,83	11,51	5,49	2,83
Międzyzlesie - obszar wiejski	Dj	4,80	11,99	9,59	3,72	9,30	7,44	1,77	4,43	3,55	0,914	2,285	1,828	47,95	37,21	17,73	9,14
Międzyzlesie - obszar wiejski	Dw	0,67	1,68	1,35	0,52	1,31	1,04	0,25	0,62	0,50	0,128	0,320	0,256	6,73	5,22	2,49	1,28
Nowa Ruda	Dj	8,88	22,19	17,75	6,94	17,34	13,87	3,29	8,21	6,57	1,643	4,108	3,286	88,75	69,36	32,85	16,43
Nowa Ruda	Dw	2,19	5,47	4,37	1,68	4,19	3,35	0,81	2,02	1,62	0,438	1,095	0,876	21,87	16,76	8,08	4,38
Nowa Ruda (gm. miejska)	Dj	7,77	19,44	15,55	6,08	15,20	12,16	2,88	7,20	5,76	1,437	3,593	2,874	77,74	60,78	28,78	14,37

Nowa Ruda (gm. miejska)	Dw	6,38	15,96	12,77	4,89	12,23	9,78	2,36	5,89	4,71	1,278	3,195	2,556	63,84	48,92	23,57	12,78
Polanica-Zdrój (gm. miejska)	Dj	4,24	10,61	8,49	3,19	7,96	6,37	1,57	3,93	3,15	0,914	2,285	1,828	42,45	31,85	15,73	9,14
Polanica-Zdrój (gm. miejska)	Dw	1,07	2,68	2,14	0,80	2,01	1,61	0,40	0,99	0,79	0,231	0,578	0,462	10,72	8,04	3,97	2,31
Radków - miasto	Dj	0,96	2,40	1,92	0,81	2,03	1,63	0,36	0,90	0,72	0,114	0,285	0,228	9,59	8,13	3,59	1,14
Radków - miasto	Dw	0,98	2,45	1,96	0,83	2,08	1,66	0,37	0,92	0,73	0,117	0,293	0,234	9,79	8,31	3,66	1,17
Radków - obszar wiejski	Dj	5,40	13,51	10,81	4,58	11,46	9,16	2,02	5,05	4,04	0,643	1,608	1,286	54,03	45,82	20,21	6,43
Radków - obszar wiejski	Dw	1,14	2,86	2,29	0,97	2,42	1,94	0,43	1,07	0,86	0,136	0,340	0,272	11,43	9,70	4,28	1,36
Stronie Śląskie - miasto	Dj	1,46	3,65	2,92	1,16	2,90	2,32	0,54	1,36	1,08	0,252	0,630	0,504	14,61	11,60	5,42	2,52

Gmina	Rodzaj zabudowy	Efekt ekologiczny na rok												Łączny efekt ekologiczny w latach 2021-2026			
		PM10 [Mg]			PM2,5 [Mg]			B(a)P [kg]			As [kg]			PM10 [Mg]	PM2,5 [Mg]	B(a)P [kg]	As [kg]
		Na rok w latach 2021, 2022 i 2023	Na rok w latach 2024 i 2025	2026	Na rok w latach 2021, 2022 i 2023	Na rok w latach 2024 i 2025	2026	Na rok w latach 2021, 2022 i 2023	Na rok w latach 2024 i 2025	2026	Na rok w latach 2021, 2022 i 2023	Na rok w latach 2024 i 2025	2026				
Stronie Śląskie - miasto	Dw	1,28	3,20	2,56	1,02	2,54	2,03	0,47	1,19	0,95	0,221	0,553	0,442	12,78	10,15	4,74	2,21
Stronie Śląskie - obszar wiejski	Dj	2,80	7,00	5,60	2,22	5,56	4,45	1,04	2,60	2,08	0,484	1,210	0,968	28,01	22,25	10,39	4,84
Stronie Śląskie - obszar wiejski	Dw	0,12	0,30	0,24	0,10	0,24	0,19	0,05	0,11	0,09	0,021	0,053	0,042	1,22	0,97	0,45	0,21
Szczytna - miasto	Dj	3,14	7,85	6,28	2,45	6,14	4,91	1,16	2,91	2,32	0,581	1,453	1,162	31,40	24,54	11,62	5,81
Szczytna - miasto	Dw	0,83	2,08	1,66	0,64	1,59	1,28	0,31	0,77	0,61	0,167	0,418	0,334	8,32	6,38	3,07	1,67
Szczytna - obszar wiejski	Dj	1,97	4,92	3,93	1,54	3,84	3,08	0,73	1,82	1,46	0,364	0,910	0,728	19,67	15,38	7,28	3,64
Szczytna - obszar wiejski	Dw	0,07	0,18	0,15	0,06	0,14	0,11	0,03	0,07	0,05	0,015	0,038	0,030	0,73	0,56	0,27	0,15
Kamienna Góra	Dj	7,85	19,62	15,69	6,14	15,35	12,28	2,91	7,26	5,81	1,447	3,618	2,894	78,47	61,38	29,05	14,47

Kamienna Góra	Dw	0,28	0,71	0,57	0,22	0,54	0,44	0,11	0,26	0,21	0,057	0,143	0,114	2,84	2,18	1,05	0,57
Kamienna Góra (gm. miejska)	Dj	2,78	6,95	5,56	2,18	5,45	4,36	1,03	2,58	2,06	0,507	1,268	1,014	27,81	21,81	10,30	5,07
Kamienna Góra (gm. miejska)	Dw	6,58	16,45	13,16	5,05	12,63	10,11	2,43	6,08	4,86	1,307	3,268	2,614	65,80	50,53	24,30	13,07
Lubawka - miasto	Dj	1,78	4,45	3,56	1,41	3,51	2,81	0,66	1,65	1,32	0,316	0,790	0,632	17,81	14,06	6,60	3,16
Lubawka - miasto	Dw	1,49	3,71	2,97	1,14	2,86	2,29	0,55	1,37	1,10	0,291	0,728	0,582	14,85	11,45	5,49	2,91
Lubawka - obszar wiejski	Dj	3,77	9,43	7,55	2,95	7,37	5,90	1,40	3,49	2,79	0,699	1,748	1,398	37,74	29,49	13,97	6,99
Lubawka - obszar wiejski	Dw	0,89	2,22	1,78	0,68	1,70	1,36	0,33	0,82	0,66	0,178	0,445	0,356	8,90	6,81	3,28	1,78
Marciszów	Dj	3,50	8,74	6,99	2,73	6,83	5,46	1,29	3,24	2,59	0,647	1,618	1,294	34,95	27,31	12,94	6,47
Marciszów	Dw	0,67	1,67	1,33	0,51	1,28	1,02	0,25	0,62	0,49	0,133	0,333	0,266	6,66	5,10	2,46	1,33
Chojnów	Dj	9,24	23,09	18,47	6,97	17,41	13,93	3,40	8,51	6,81	1,961	4,903	3,922	92,37	69,65	34,04	19,61
Chojnów	Dw	0,65	1,64	1,31	0,49	1,23	0,99	0,24	0,60	0,48	0,139	0,348	0,278	6,55	4,94	2,41	1,39
Chojnów	Dj	2,89	7,23	5,78	2,27	5,68	4,55	1,07	2,68	2,14	0,521	1,303	1,042	28,90	22,74	10,71	5,21

Gmina	Rodzaj zabudowy	Efekt ekologiczny na rok												Łączny efekt ekologiczny w latach 2021-2026				
		PM10 [Mg]			PM2,5 [Mg]			B(a)P [kg]			As [kg]			PM10 [Mg]	PM2,5 [Mg]	B(a)P [kg]	As [kg]	
		Na rok w latach 2021, 2022 i 2023	Na rok w latach 2024 i 2025	2026	Na rok w latach 2021, 2022 i 2023	Na rok w latach 2024 i 2025	2026	Na rok w latach 2021, 2022 i 2023	Na rok w latach 2024 i 2025	2026	Na rok w latach 2021, 2022 i 2023	Na rok w latach 2024 i 2025	2026					
(gm. miejska)																		
Chojnów (gm. miejska)	Dw	3,47	8,67	6,93	2,67	6,67	5,33	1,28	3,20	2,56	0,685	1,713	1,370	34,67	26,66	12,81	6,85	
Krotoszyce	Dj	3,17	7,92	6,34	2,48	6,20	4,96	1,17	2,93	2,35	0,584	1,460	1,168	31,69	24,79	11,73	5,84	
Krotoszyce	Dw	0,11	0,28	0,23	0,09	0,22	0,17	0,04	0,11	0,08	0,023	0,058	0,046	1,13	0,87	0,42	0,23	
Kunice	Dj	6,31	15,77	12,61	4,96	12,39	9,91	2,34	5,84	4,67	1,141	2,853	2,282	63,07	49,56	23,36	11,41	
Kunice	Dw	0,25	0,62	0,50	0,19	0,48	0,39	0,09	0,23	0,18	0,049	0,123	0,098	2,50	1,93	0,92	0,49	
Legnickie Pole	Dj	4,72	11,80	9,44	3,69	9,22	7,38	1,75	4,37	3,49	0,874	2,185	1,748	47,18	36,88	17,47	8,74	

Legnickie Pole	Dw	0,38	0,95	0,76	0,29	0,73	0,58	0,14	0,35	0,28	0,076	0,190	0,152	3,79	2,91	1,40	0,76
Miłkowice	Dj	5,93	14,84	11,87	4,62	11,54	9,24	2,20	5,49	4,39	1,119	2,798	2,238	59,35	46,18	21,96	11,19
Miłkowice	Dw	0,69	1,73	1,38	0,54	1,35	1,08	0,26	0,64	0,51	0,130	0,325	0,260	6,92	5,38	2,56	1,30
Prochowice - miasto	Dj	2,78	6,94	5,55	2,18	5,44	4,36	1,03	2,57	2,06	0,506	1,265	1,012	27,76	21,78	10,28	5,06
Prochowice - miasto	Dw	0,27	0,67	0,53	0,20	0,51	0,41	0,10	0,25	0,20	0,053	0,133	0,106	2,66	2,04	0,98	0,53
Prochowice - obszar wiejski	Dj	3,13	7,82	6,26	2,45	6,12	4,90	1,16	2,90	2,32	0,577	1,443	1,154	31,29	24,48	11,58	5,77
Prochowice - obszar wiejski	Dw	0,24	0,60	0,48	0,18	0,46	0,37	0,09	0,22	0,18	0,048	0,120	0,096	2,40	1,84	0,89	0,48
Ruja	Dj	2,17	5,43	4,35	1,70	4,25	3,40	0,81	2,01	1,61	0,402	1,005	0,804	21,74	16,99	8,05	4,02
Ruja	Dw	0,07	0,17	0,14	0,05	0,13	0,10	0,03	0,06	0,05	0,014	0,035	0,028	0,68	0,52	0,25	0,14
Świeradów-Zdrój (gm. miejska)	Dj	3,62	9,04	7,23	2,83	7,06	5,65	1,34	3,35	2,68	0,669	1,673	1,338	36,16	28,26	13,39	6,69
Świeradów-Zdrój (gm. miejska)	Dw	0,48	1,21	0,97	0,37	0,93	0,74	0,18	0,45	0,36	0,097	0,243	0,194	4,84	3,70	1,79	0,97
Leśna - miasto	Dj	1,18	2,94	2,35	0,92	2,30	1,84	0,44	1,09	0,87	0,218	0,545	0,436	11,77	9,20	4,36	2,18
Leśna - miasto	Dw	1,66	4,16	3,33	1,27	3,19	2,55	0,61	1,54	1,23	0,333	0,833	0,666	16,63	12,74	6,14	3,33
Leśna - obszar wiejski	Dj	4,54	11,36	9,08	3,55	8,87	7,10	1,68	4,20	3,36	0,841	2,103	1,682	45,42	35,50	16,81	8,41

Gmina	Rodzaj zabudowy	Efekt ekologiczny na rok												Łączny efekt ekologiczny w latach 2021-2026			
		PM10 [Mg]			PM2,5 [Mg]			B(a)P [kg]			As [kg]			PM10 [Mg]	PM2,5 [Mg]	B(a)P [kg]	As [kg]
		Na rok w latach 2021, 2022 i 2023	Na rok w latach 2024 i 2025	2026	Na rok w latach 2021, 2022 i 2023	Na rok w latach 2024 i 2025	2026	Na rok w latach 2021, 2022 i 2023	Na rok w latach 2024 i 2025	2026	Na rok w latach 2021, 2022 i 2023	Na rok w latach 2024 i 2025	2026				
Leśna - obszar wiejski	Dw	0,45	1,12	0,89	0,34	0,86	0,69	0,17	0,41	0,33	0,090	0,225	0,180	4,47	3,43	1,65	0,90
Lubań	Dj	5,96	14,91	11,93	4,71	11,78	9,42	2,21	5,53	4,42	1,052	2,630	2,104	59,63	47,12	22,10	10,52
Lubań	Dw	0,23	0,57	0,45	0,18	0,45	0,36	0,08	0,21	0,17	0,040	0,100	0,080	2,27	1,79	0,84	0,40
Lubań (gm. miejska)	Dj	6,40	15,99	12,79	4,75	11,88	9,51	2,35	5,88	4,71	1,428	3,570	2,856	63,96	47,53	23,53	14,28
Lubań (gm. miejska)	Dw	3,54	8,84	7,07	2,63	6,57	5,25	1,30	3,25	2,60	0,789	1,973	1,578	35,35	26,27	13,01	7,89

Olszyna - miasto	Dj	2,43	6,08	4,86	1,97	4,94	3,95	0,90	2,26	1,81	0,377	0,943	0,754	24,31	19,74	9,04	3,77
Olszyna - miasto	Dw	1,51	3,76	3,01	1,22	3,06	2,44	0,56	1,40	1,12	0,233	0,583	0,466	15,06	12,22	5,60	2,33
Olszyna - obszar wiejski	Dj	1,93	4,83	3,86	1,57	3,92	3,13	0,72	1,80	1,44	0,299	0,748	0,598	19,31	15,67	7,18	2,99
Olszyna - obszar wiejski	Dw	0,15	0,37	0,29	0,12	0,30	0,24	0,06	0,14	0,11	0,023	0,058	0,046	1,47	1,19	0,55	0,23
Platerówka	Dj	1,75	4,36	3,49	1,36	3,41	2,73	0,65	1,62	1,29	0,323	0,808	0,646	17,46	13,64	6,46	3,23
Platerówka	Dw	0,08	0,21	0,17	0,06	0,16	0,13	0,03	0,08	0,06	0,017	0,043	0,034	0,83	0,64	0,31	0,17
Siekierczyn	Dj	4,19	10,48	8,39	3,28	8,19	6,55	1,55	3,88	3,10	0,776	1,940	1,552	41,93	32,77	15,52	7,76
Siekierczyn	Dw	0,38	0,95	0,76	0,29	0,73	0,58	0,14	0,35	0,28	0,076	0,190	0,152	3,80	2,91	1,40	0,76
Ścinawa - miasto	Dj	2,97	7,43	5,94	2,32	5,81	4,65	1,10	2,75	2,20	0,550	1,375	1,100	29,72	23,23	11,00	5,50
Ścinawa - miasto	Dw	0,80	2,00	1,60	0,61	1,53	1,23	0,30	0,74	0,59	0,160	0,400	0,320	7,99	6,13	2,95	1,60
Ścinawa - obszar wiejski	Dj	3,79	9,48	7,59	2,96	7,41	5,93	1,40	3,51	2,81	0,702	1,755	1,404	37,93	29,64	14,04	7,02
Ścinawa - obszar wiejski	Dw	0,37	0,93	0,75	0,29	0,72	0,57	0,14	0,35	0,28	0,075	0,188	0,150	3,74	2,86	1,38	0,75
Lubin	Dj	15,73	39,33	31,47	12,35	30,87	24,69	5,83	14,57	11,65	2,863	7,158	5,726	157,34	123,47	58,27	28,63
Lubin	Dw	0,53	1,32	1,06	0,41	1,02	0,81	0,20	0,49	0,39	0,105	0,263	0,210	5,30	4,07	1,96	1,05
Lubin (gm. miejska)	Dj	4,79	11,98	9,58	3,84	9,59	7,67	1,78	4,45	3,56	0,796	1,990	1,592	47,92	38,37	17,79	7,96
Lubin (gm. miejska)	Dw	1,18	2,95	2,36	0,96	2,41	1,93	0,44	1,10	0,88	0,177	0,443	0,354	11,80	9,64	4,39	1,77

Gmina	Rodzaj zabudowy	Efekt ekologiczny na rok												Łączny efekt ekologiczny w latach 2021-2026			
		PM10 [Mg]			PM2,5 [Mg]			B(a)P [kg]			As [kg]			PM10 [Mg]	PM2,5 [Mg]	B(a)P [kg]	As [kg]
		Na rok w latach 2021, 2022 i 2023	Na rok w latach 2024 i 2025	2026	Na rok w latach 2021, 2022 i 2023	Na rok w latach 2024 i 2025	2026	Na rok w latach 2021, 2022 i 2023	Na rok w latach 2024 i 2025	2026	Na rok w latach 2021, 2022 i 2023	Na rok w latach 2024 i 2025	2026				
Rudna	Dj	5,79	14,48	11,58	4,54	11,34	9,07	2,14	5,36	4,29	1,061	2,653	2,122	57,90	45,36	21,44	10,61
Rudna	Dw	0,71	1,77	1,42	0,54	1,36	1,09	0,26	0,66	0,52	0,141	0,353	0,282	7,10	5,45	2,62	1,41
Gryfów Śląski - miasto	Dj	2,02	5,05	4,04	1,59	3,97	3,18	0,75	1,87	1,50	0,364	0,910	0,728	20,20	15,89	7,48	3,64
Gryfów Śląski -	Dw	1,92	4,79	3,83	1,47	3,68	2,95	0,71	1,77	1,42	0,378	0,945	0,756	19,16	14,74	7,08	3,78

miasto																	
Gryfów Śląski - obszar wiejski	Dj	3,56	8,91	7,13	2,79	6,96	5,57	1,32	3,30	2,64	0,659	1,648	1,318	35,63	27,85	13,19	6,59
Gryfów Śląski - obszar wiejski	Dw	0,12	0,30	0,24	0,09	0,23	0,19	0,05	0,11	0,09	0,024	0,060	0,048	1,22	0,93	0,45	0,24
Lubomierz - miasto	Dj	0,57	1,42	1,14	0,44	1,11	0,89	0,21	0,53	0,42	0,105	0,263	0,210	5,69	4,45	2,11	1,05
Lubomierz - miasto	Dw	0,70	1,75	1,40	0,54	1,34	1,07	0,26	0,65	0,52	0,140	0,350	0,280	6,99	5,36	2,58	1,40
Lubomierz - obszar wiejski	Dj	4,33	10,83	8,67	3,39	8,47	6,77	1,60	4,01	3,21	0,802	2,005	1,604	43,34	33,87	16,04	8,02
Lubomierz - obszar wiejski	Dw	0,08	0,21	0,17	0,06	0,16	0,13	0,03	0,08	0,06	0,017	0,043	0,034	0,83	0,64	0,31	0,17
Lwówek Śląski - miasto	Dj	3,53	8,84	7,07	3,08	7,69	6,15	1,33	3,32	2,65	0,344	0,860	0,688	35,34	30,75	13,27	3,44
Lwówek Śląski - miasto	Dw	2,00	5,01	4,01	1,74	4,36	3,49	0,75	1,88	1,50	0,195	0,488	0,390	20,04	17,44	7,52	1,95
Lwówek Śląski - obszar wiejski	Dj	6,83	17,08	13,66	5,94	14,86	11,89	2,56	6,41	5,13	0,664	1,660	1,328	68,31	59,44	25,64	6,64
Lwówek Śląski - obszar wiejski	Dw	0,21	0,54	0,43	0,19	0,47	0,37	0,08	0,20	0,16	0,021	0,053	0,042	2,14	1,86	0,80	0,21
Mirsk - miasto	Dj	1,46	3,65	2,92	1,14	2,85	2,28	0,54	1,35	1,08	0,270	0,675	0,540	14,59	11,40	5,40	2,70
Mirsk - miasto	Dw	1,69	4,21	3,37	1,29	3,23	2,58	0,62	1,56	1,24	0,338	0,845	0,676	16,86	12,92	6,22	3,38
Mirsk - obszar wiejski	Dj	4,99	12,47	9,97	3,90	9,74	7,79	1,85	4,62	3,69	0,923	2,308	1,846	49,86	38,97	18,46	9,23
Mirsk - obszar wiejski	Dw	0,28	0,70	0,56	0,21	0,54	0,43	0,10	0,26	0,21	0,056	0,140	0,112	2,81	2,15	1,04	0,56

Gmina	Rodzaj zabudowy	Efekt ekologiczny na rok												Łączny efekt ekologiczny w latach 2021-2026			
		PM10 [Mg]			PM2,5 [Mg]			B(a)P [kg]			As [kg]			PM10 [Mg]	PM2,5 [Mg]	B(a)P [kg]	As [kg]
		Na rok w latach 2021, 2022 i 2023	Na rok w latach 2024 i 2025	2026	Na rok w latach 2021, 2022 i 2023	Na rok w latach 2024 i 2025	2026	Na rok w latach 2021, 2022 i 2023	Na rok w latach 2024 i 2025	2026	Na rok w latach 2021, 2022 i 2023	Na rok w latach 2024 i 2025	2026				
Wleń - miasto	Dj	0,65	1,63	1,30	0,52	1,29	1,03	0,24	0,60	0,48	0,113	0,283	0,226	6,51	5,16	2,41	1,13

Wleń - miasto	Dw	0,78	1,95	1,56	0,62	1,55	1,24	0,29	0,72	0,58	0,136	0,340	0,272	7,80	6,19	2,89	1,36
Wleń - obszar wiejski	Dj	2,70	6,74	5,39	2,14	5,34	4,27	1,00	2,50	2,00	0,469	1,173	0,938	26,95	21,36	9,99	4,69
Wleń - obszar wiejski	Dw	0,18	0,45	0,36	0,14	0,36	0,29	0,07	0,17	0,13	0,031	0,078	0,062	1,81	1,44	0,67	0,31
Cieszaków	Dj	3,85	9,63	7,70	3,01	7,52	6,02	1,43	3,56	2,85	0,713	1,783	1,426	38,51	30,09	14,25	7,13
Cieszaków	Dw	0,18	0,44	0,35	0,14	0,34	0,27	0,07	0,16	0,13	0,035	0,088	0,070	1,77	1,36	0,65	0,35
Krośnice	Dj	6,65	16,62	13,30	5,41	13,53	10,82	2,47	6,18	4,95	1,018	2,545	2,036	66,48	54,10	24,73	10,18
Krośnice	Dw	0,43	1,07	0,86	0,35	0,87	0,70	0,16	0,40	0,32	0,066	0,165	0,132	4,30	3,49	1,60	0,66
Milicz - miasto	Dj	2,66	6,65	5,32	2,08	5,19	4,15	0,99	2,46	1,97	0,497	1,243	0,994	26,61	20,76	9,85	4,97
Milicz - miasto	Dw	2,43	6,07	4,86	1,89	4,74	3,79	0,90	2,25	1,80	0,454	1,135	0,908	24,29	18,94	8,99	4,54
Milicz - obszar wiejski	Dj	6,13	15,34	12,27	4,78	11,96	9,57	2,27	5,68	4,54	1,146	2,865	2,292	61,35	47,85	22,70	11,46
Milicz - obszar wiejski	Dw	0,91	2,28	1,82	0,71	1,78	1,42	0,34	0,84	0,67	0,170	0,425	0,340	9,11	7,11	3,37	1,70
Domaniów	Dj	4,07	10,17	8,14	3,18	7,95	6,36	1,51	3,77	3,01	0,753	1,883	1,506	40,69	31,80	15,06	7,53
Domaniów	Dw	0,34	0,84	0,67	0,26	0,64	0,51	0,12	0,31	0,25	0,067	0,168	0,134	3,35	2,57	1,24	0,67
Jelcz-Laskowice - miasto	Dj	5,82	14,55	11,64	4,56	11,40	9,12	2,16	5,39	4,31	1,067	2,668	2,134	58,21	45,60	21,55	10,67
Jelcz-Laskowice - miasto	Dw	0,45	1,13	0,90	0,35	0,86	0,69	0,17	0,42	0,33	0,090	0,225	0,180	4,51	3,46	1,67	0,90
Jelcz-Laskowice - obszar wiejski	Dj	8,09	20,23	16,18	6,33	15,83	12,66	3,00	7,49	5,99	1,490	3,725	2,980	80,91	63,32	29,95	14,90
Jelcz-Laskowice - obszar wiejski	Dw	0,20	0,50	0,40	0,15	0,38	0,31	0,07	0,19	0,15	0,040	0,100	0,080	2,00	1,53	0,74	0,40
Oława	Dj	14,41	36,02	28,81	11,28	28,21	22,57	5,33	13,34	10,67	2,644	6,610	5,288	144,07	112,83	53,34	26,44
Oława	Dw	0,63	1,56	1,25	0,48	1,20	0,96	0,23	0,58	0,46	0,125	0,313	0,250	6,26	4,80	2,31	1,25

Gmina	Rodzaj zabudowy	Efekt ekologiczny na rok												Łączny efekt ekologiczny w latach 2021-2026			
		PM10 [Mg]			PM2,5 [Mg]			B(a)P [kg]			As [kg]			PM10 [Mg]	PM2,5 [Mg]	B(a)P [kg]	As [kg]
		Na rok w latach 2021, 2022 i	Na rok w latach 2024 i	2026	Na rok w latach 2021,	Na rok w latach 2024 i	2026	Na rok w latach 2021,	Na rok w latach 2024 i	2026	Na rok w latach 2021,	Na rok w latach 2024 i	2025				

		2023	2025		2022 i 2023	2025		2022 i 2023	2025		2022 i 2023						
Oława (gm. miejska)	Dj	10,12	25,29	20,23	7,96	19,90	15,92	3,75	9,37	7,50	1,818	4,545	3,636	101,16	79,61	37,48	18,18
Oława (gm. miejska)	Dw	3,00	7,50	6,00	2,31	5,77	4,62	1,11	2,77	2,22	0,592	1,480	1,184	30,01	23,09	11,09	5,92
Bierutów - miasto	Dj	2,23	5,57	4,45	1,74	4,35	3,48	0,82	2,06	1,65	0,412	1,030	0,824	22,27	17,41	8,24	4,12
Bierutów - miasto	Dw	1,74	4,36	3,49	1,34	3,34	2,67	0,64	1,61	1,29	0,349	0,873	0,698	17,43	13,36	6,44	3,49
Bierutów - obszar wiejski	Dj	3,41	8,53	6,83	2,67	6,67	5,33	1,26	3,16	2,53	0,632	1,580	1,264	34,13	26,67	12,63	6,32
Bierutów - obszar wiejski	Dw	0,80	1,99	1,59	0,61	1,52	1,22	0,29	0,74	0,59	0,159	0,398	0,318	7,96	6,10	2,94	1,59
Dobroszyce	Dj	4,66	11,64	9,31	4,32	10,80	8,64	1,76	4,41	3,53	0,184	0,460	0,368	46,56	43,22	17,63	1,84
Dobroszyce	Dw	0,32	0,80	0,64	0,30	0,74	0,59	0,12	0,30	0,24	0,013	0,033	0,026	3,19	2,95	1,21	0,13
Dziadowa Kłoda	Dj	3,06	7,64	6,11	2,36	5,91	4,73	1,13	2,83	2,26	0,592	1,480	1,184	30,56	23,63	11,30	5,92
Dziadowa Kłoda	Dw	0,57	1,43	1,15	0,44	1,11	0,89	0,21	0,53	0,42	0,111	0,278	0,222	5,73	4,43	2,12	1,11
Międzybórz - miasto	Dj	1,58	3,95	3,16	1,23	3,09	2,47	0,58	1,46	1,17	0,292	0,730	0,584	15,79	12,34	5,84	2,92
Międzybórz - miasto	Dw	0,29	0,72	0,57	0,22	0,55	0,44	0,11	0,27	0,21	0,057	0,143	0,114	2,87	2,20	1,06	0,57
Międzybórz - obszar wiejski	Dj	2,04	5,09	4,07	1,59	3,98	3,18	0,75	1,88	1,51	0,377	0,943	0,754	20,36	15,91	7,53	3,77
Międzybórz - obszar wiejski	Dw	0,21	0,52	0,42	0,16	0,40	0,32	0,08	0,19	0,15	0,042	0,105	0,084	2,09	1,60	0,77	0,42
Oleśnica	Dj	11,87	29,67	23,73	9,27	23,19	18,55	4,39	10,98	8,79	2,197	5,493	4,394	118,67	92,74	43,93	21,97
Oleśnica	Dw	0,59	1,47	1,18	0,45	1,13	0,90	0,22	0,54	0,43	0,118	0,295	0,236	5,88	4,51	2,17	1,18
Oleśnica (gm. miejska)	Dj	7,59	18,98	15,18	5,64	14,10	11,28	2,79	6,98	5,59	1,694	4,235	3,388	75,91	56,41	27,93	16,94
Oleśnica (gm. miejska)	Dw	4,02	10,04	8,03	2,99	7,46	5,97	1,48	3,70	2,96	0,897	2,243	1,794	40,17	29,86	14,78	8,97
Syców - miasto	Dj	3,20	7,99	6,39	2,44	6,09	4,87	1,18	2,95	2,36	0,654	1,635	1,308	31,96	24,35	11,79	6,54
Syców - miasto	Dw	0,62	1,56	1,25	0,47	1,19	0,95	0,23	0,58	0,46	0,127	0,318	0,254	6,23	4,75	2,30	1,27
Syców - obszar wiejski	Dj	3,69	9,21	7,37	2,89	7,23	5,79	1,37	3,41	2,73	0,670	1,675	1,340	36,86	28,93	13,65	6,70

Gmina	Efekt ekologiczny na rok								Łączny efekt ekologiczny w latach 2021-2026			
	PM10 [Mg]		PM2,5 [Mg]		B(a)P [kg]		As [kg]		PM10	PM2,5	B(a)P	As

	Rodzaj zabudowy	Na rok w latach 2021, 2022 i 2023	Na rok w latach 2024 i 2025	2026	Na rok w latach 2021, 2022 i 2023	Na rok w latach 2024 i 2025	2026	Na rok w latach 2021, 2022 i 2023	Na rok w latach 2024 i 2025	2026	Na rok w latach 2021, 2022 i 2023	Na rok w latach 2024 i 2025	2026	[Mg]	[Mg]	[kg]	[kg]
Syców - obszar wiejski	Dw	0,67	1,69	1,35	0,53	1,32	1,06	0,25	0,63	0,50	0,123	0,308	0,246	6,75	5,30	2,50	1,23
Twardogóra - miasto	Dj	3,29	8,22	6,58	2,59	6,47	5,18	1,22	3,05	2,44	0,592	1,480	1,184	32,89	25,88	12,19	5,92
Twardogóra - miasto	Dw	1,24	3,10	2,48	0,98	2,44	1,95	0,46	1,15	0,92	0,223	0,558	0,446	12,41	9,77	4,60	2,23
Twardogóra - obszar wiejski	Dj	4,98	12,46	9,97	4,10	10,25	8,20	1,86	4,64	3,71	0,720	1,800	1,440	49,85	41,00	18,57	7,20
Twardogóra - obszar wiejski	Dw	0,37	0,93	0,74	0,30	0,76	0,61	0,14	0,35	0,28	0,053	0,133	0,106	3,70	3,05	1,38	0,53
Polkowice - miasto	komunalne	0,01	0,02	0,02	0,01	0,02	0,01	0,00	0,01	0,01	0,001	0,003	0,002	0,08	0,07	0,03	0,01
Polkowice - miasto	Dj	2,17	5,41	4,33	1,93	4,81	3,85	0,82	2,04	1,63	0,169	0,423	0,338	21,65	19,26	8,15	1,69
Polkowice - miasto	Dw	0,12	0,29	0,23	0,10	0,24	0,19	0,04	0,11	0,09	0,017	0,043	0,034	1,16	0,95	0,43	0,17
Polkowice - obszar wiejski	komunalne	0,00	0,01	0,01	0,00	0,01	0,01	0,00	0,00	0,00	0,000	0,000	0,000	0,04	0,03	0,01	0,00
Polkowice - obszar wiejski	Dj	3,73	9,33	7,46	3,36	8,39	6,71	1,41	3,52	2,81	0,255	0,638	0,510	37,30	33,55	14,06	2,55
Polkowice - obszar wiejski	Dw	0,08	0,20	0,16	0,07	0,17	0,14	0,03	0,08	0,06	0,006	0,015	0,012	0,78	0,69	0,30	0,06
Chocianów - miasto	Dj	2,03	5,07	4,05	1,60	3,99	3,19	0,75	1,88	1,50	0,364	0,910	0,728	20,27	15,95	7,51	3,64
Chocianów - miasto	Dw	1,39	3,48	2,79	1,07	2,68	2,14	0,52	1,29	1,03	0,275	0,688	0,550	13,94	10,72	5,15	2,75
Chocianów - obszar wiejski	Dj	5,10	12,74	10,19	3,99	9,97	7,97	1,89	4,72	3,77	0,940	2,350	1,880	50,96	39,87	18,87	9,40
Chocianów - obszar wiejski	Dw	0,14	0,36	0,28	0,11	0,27	0,22	0,05	0,13	0,10	0,028	0,070	0,056	1,42	1,09	0,52	0,28
Gaworzyce	Dj	3,05	7,64	6,11	2,40	6,00	4,80	1,13	2,83	2,26	0,552	1,380	1,104	30,55	24,01	11,32	5,52
Gaworzyce	Dw	0,43	1,09	0,87	0,34	0,85	0,68	0,16	0,40	0,32	0,079	0,198	0,158	4,35	3,42	1,61	0,79
Grębocice	Dj	3,16	7,90	6,32	2,71	6,77	5,42	1,18	2,96	2,37	0,348	0,870	0,696	31,60	27,08	11,83	3,48
Grębocice	Dw	0,40	1,01	0,81	0,35	0,86	0,69	0,15	0,38	0,30	0,044	0,110	0,088	4,03	3,45	1,51	0,44
Przemków - miasto	Dj	1,31	3,28	2,62	1,06	2,64	2,11	0,49	1,22	0,97	0,211	0,528	0,422	13,10	10,56	4,87	2,11

Gmina	Rodzaj zabudowy	Efekt ekologiczny na rok												Łączny efekt ekologiczny w latach 2021-2026			
		PM10 [Mg]			PM2,5 [Mg]			B(a)P [kg]			As [kg]			PM10 [Mg]	PM2,5 [Mg]	B(a)P [kg]	As [kg]
		Na rok w latach 2021, 2022 i 2023	Na rok w latach 2024 i 2025	2026	Na rok w latach 2021, 2022 i 2023	Na rok w latach 2024 i 2025	2026	Na rok w latach 2021, 2022 i 2023	Na rok w latach 2024 i 2025	2026	Na rok w latach 2021, 2022 i 2023	Na rok w latach 2024 i 2025	2026				
Przemków - miasto	Dw	0,45	1,11	0,89	0,35	0,87	0,70	0,17	0,41	0,33	0,083	0,208	0,166	4,46	3,48	1,65	0,83
Przemków - obszar wiejski	Dj	2,14	5,36	4,29	1,68	4,19	3,35	0,79	1,99	1,59	0,397	0,993	0,794	21,44	16,76	7,94	3,97
Przemków - obszar wiejski	Dw	0,15	0,37	0,29	0,11	0,28	0,23	0,05	0,14	0,11	0,029	0,073	0,058	1,47	1,13	0,54	0,29
Radwanice	Dj	3,70	9,24	7,39	3,39	8,48	6,78	1,40	3,50	2,80	0,185	0,463	0,370	36,96	33,92	13,98	1,85
Radwanice	Dw	0,19	0,47	0,38	0,17	0,43	0,35	0,07	0,18	0,14	0,009	0,023	0,018	1,88	1,73	0,71	0,09
Borów	Dj	4,82	12,04	9,63	3,76	9,41	7,53	1,78	4,46	3,57	0,892	2,230	1,784	48,17	37,65	17,83	8,92
Borów	Dw	0,74	1,85	1,48	0,57	1,42	1,14	0,27	0,69	0,55	0,148	0,370	0,296	7,41	5,68	2,74	1,48
Kondratowice	Dj	2,97	7,41	5,93	2,32	5,79	4,63	1,10	2,75	2,20	0,549	1,373	1,098	29,65	23,17	10,98	5,49
Kondratowice	Dw	1,30	3,25	2,60	1,00	2,49	1,99	0,48	1,20	0,96	0,260	0,650	0,520	12,99	9,95	4,80	2,60
Przeworno	Dj	3,78	9,46	7,57	2,96	7,39	5,92	1,40	3,50	2,80	0,701	1,753	1,402	37,84	29,58	14,01	7,01
Przeworno	Dw	0,91	2,28	1,82	0,70	1,74	1,39	0,34	0,84	0,67	0,182	0,455	0,364	9,10	6,97	3,36	1,82
Strzelin - miasto	Dj	3,83	9,58	7,66	3,03	7,57	6,05	1,42	3,55	2,84	0,678	1,695	1,356	38,32	30,27	14,20	6,78
Strzelin - miasto	Dw	1,97	4,94	3,95	1,52	3,80	3,04	0,73	1,83	1,46	0,386	0,965	0,772	19,74	15,22	7,30	3,86
Strzelin - obszar wiejski	Dj	8,53	21,32	17,06	6,67	16,67	13,33	3,16	7,89	6,31	1,578	3,945	3,156	85,28	66,66	31,57	15,78
Strzelin - obszar wiejski	Dw	1,60	4,00	3,20	1,23	3,06	2,45	0,59	1,48	1,18	0,320	0,800	0,640	16,00	12,26	5,91	3,20
Wiązów - miasto	Dj	1,50	3,75	3,00	1,17	2,93	2,34	0,56	1,39	1,11	0,277	0,693	0,554	14,99	11,71	5,55	2,77
Wiązów - miasto	Dw	0,61	1,53	1,23	0,47	1,18	0,94	0,23	0,57	0,45	0,123	0,308	0,246	6,14	4,70	2,27	1,23
Wiązów - obszar wiejski	Dj	4,54	11,36	9,08	3,55	8,88	7,10	1,68	4,21	3,36	0,841	2,103	1,682	45,42	35,50	16,82	8,41
Wiązów - obszar wiejski	Dw	0,34	0,85	0,68	0,26	0,65	0,52	0,13	0,32	0,25	0,068	0,170	0,136	3,41	2,61	1,26	0,68

Środa Śląska - miasto	Dj	4,41	11,01	8,81	3,54	8,84	7,07	1,64	4,09	3,27	0,724	1,810	1,448	44,06	35,36	16,36	7,24
Środa Śląska -	Dw	2,60	6,51	5,21	2,09	5,23	4,18	0,97	2,42	1,93	0,428	1,070	0,856	26,05	20,91	9,67	4,28

Gmina	Rodzaj zabudowy	Efekt ekologiczny na rok												Łączny efekt ekologiczny w latach 2021-2026				
		PM10 [Mg]			PM2,5 [Mg]			B(a)P [kg]			As [kg]			PM10 [Mg]	PM2,5 [Mg]	B(a)P [kg]	As [kg]	
		Na rok w latach 2021, 2022 i 2023	Na rok w latach 2024 i 2025	2026	Na rok w latach 2021, 2022 i 2023	Na rok w latach 2024 i 2025	2026	Na rok w latach 2021, 2022 i 2023	Na rok w latach 2024 i 2025	2026	Na rok w latach 2021, 2022 i 2023	Na rok w latach 2024 i 2025	2026					
miasto																		
Środa Śląska - obszar wiejski	Dj	5,85	14,63	11,71	4,70	11,74	9,40	2,17	5,44	4,35	0,961	2,403	1,922	58,53	46,98	21,74	9,61	
Środa Śląska - obszar wiejski	Dw	1,31	3,28	2,63	1,05	2,63	2,11	0,49	1,22	0,97	0,216	0,540	0,432	13,13	10,54	4,87	2,16	
Kostomłoty	Dj	5,29	13,24	10,59	4,22	10,54	8,44	1,96	4,91	3,93	0,901	2,253	1,802	52,94	42,18	19,64	9,01	
Kostomłoty	Dw	1,30	3,25	2,60	1,04	2,59	2,07	0,48	1,21	0,96	0,221	0,553	0,442	13,01	10,36	4,82	2,21	
Małczyce	Dj	4,24	10,60	8,48	3,31	8,29	6,63	1,57	3,93	3,14	0,785	1,963	1,570	42,41	33,15	15,70	7,85	
Małczyce	Dw	0,90	2,25	1,80	0,69	1,72	1,38	0,33	0,83	0,66	0,180	0,450	0,360	8,98	6,88	3,32	1,80	
Miękinia	Dj	16,96	42,39	33,91	13,25	33,13	26,50	6,28	15,69	12,55	3,139	7,848	6,278	169,55	132,51	62,76	31,39	
Miękinia	Dw	0,75	1,87	1,50	0,57	1,44	1,15	0,28	0,69	0,55	0,150	0,375	0,300	7,50	5,75	2,77	1,50	
Udanin	Dj	3,66	9,14	7,31	2,90	7,26	5,81	1,36	3,39	2,71	0,631	1,578	1,262	36,56	29,04	13,56	6,31	
Udanin	Dw	1,51	3,78	3,02	1,20	3,00	2,40	0,56	1,40	1,12	0,261	0,653	0,522	15,11	12,00	5,60	2,61	
Żmigród - miasto	Dj	1,66	4,16	3,33	1,30	3,24	2,60	0,62	1,54	1,23	0,310	0,775	0,620	16,63	12,98	6,16	3,10	
Żmigród - miasto	Dw	0,89	2,22	1,78	0,69	1,73	1,39	0,33	0,82	0,66	0,166	0,415	0,332	8,89	6,93	3,29	1,66	
Żmigród - obszar wiejski	Dj	4,76	11,89	9,51	3,71	9,28	7,42	1,76	4,40	3,52	0,887	2,218	1,774	47,57	37,11	17,60	8,87	
Żmigród - obszar wiejski	Dw	0,24	0,61	0,49	0,19	0,48	0,38	0,09	0,23	0,18	0,046	0,115	0,092	2,44	1,90	0,90	0,46	
Oborniki Śląskie - miasto	Dj	7,33	18,32	14,66	5,45	13,62	10,89	2,70	6,74	5,39	1,636	4,090	3,272	73,30	54,47	26,97	16,36	

Oborniki Śląskie - miasto	Dw	0,76	1,90	1,52	0,57	1,41	1,13	0,28	0,70	0,56	0,170	0,425	0,340	7,61	5,66	2,80	1,70
Oborniki Śląskie - obszar wiejski	Dj	10,53	26,33	21,06	7,83	19,57	15,65	3,88	9,69	7,75	2,351	5,878	4,702	105,32	78,27	38,75	23,51
Oborniki Śląskie - obszar wiejski	Dw	0,29	0,72	0,58	0,21	0,54	0,43	0,11	0,27	0,21	0,064	0,160	0,128	2,88	2,14	1,06	0,64
Prusice - miasto	Dj	1,44	3,61	2,89	1,13	2,82	2,26	0,53	1,34	1,07	0,267	0,668	0,534	14,43	11,28	5,34	2,67

Gmina	Rodzaj zabudowy	Efekt ekologiczny na rok												Łączny efekt ekologiczny w latach 2021-2026			
		PM10 [Mg]			PM2,5 [Mg]			B(a)P [kg]			As [kg]			PM10 [Mg]	PM2,5 [Mg]	B(a)P [kg]	As [kg]
		Na rok w latach 2021, 2022 i 2023	Na rok w latach 2024 i 2025	2026	Na rok w latach 2021, 2022 i 2023	Na rok w latach 2024 i 2025	2026	Na rok w latach 2021, 2022 i 2023	Na rok w latach 2024 i 2025	2026	Na rok w latach 2021, 2022 i 2023	Na rok w latach 2024 i 2025	2026				
Prusice - miasto	Dw	0,36	0,91	0,73	0,28	0,70	0,56	0,13	0,34	0,27	0,073	0,183	0,146	3,64	2,79	1,34	0,73
Prusice - obszar wiejski	Dj	5,64	14,10	11,28	4,41	11,02	8,82	2,09	5,22	4,18	1,045	2,613	2,090	56,41	44,09	20,88	10,45
Prusice - obszar wiejski	Dw	0,30	0,75	0,60	0,23	0,58	0,46	0,11	0,28	0,22	0,060	0,150	0,120	3,01	2,31	1,11	0,60
Trzebnica - miasto	Dj	5,14	12,85	10,28	4,02	10,04	8,03	1,90	4,76	3,81	0,952	2,380	1,904	51,41	40,17	19,03	9,52
Trzebnica - miasto	Dw	2,03	5,06	4,05	1,55	3,88	3,10	0,75	1,87	1,50	0,406	1,015	0,812	20,25	15,52	7,48	4,06
Trzebnica - obszar wiejski	Dj	9,06	22,66	18,13	7,08	17,71	14,17	3,36	8,39	6,71	1,678	4,195	3,356	90,64	70,84	33,55	16,78
Trzebnica - obszar wiejski	Dw	0,26	0,65	0,52	0,20	0,50	0,40	0,10	0,24	0,19	0,052	0,130	0,104	2,59	1,98	0,96	0,52
Wisznia Mała	Dj	11,66	29,14	23,31	9,11	22,77	18,22	4,32	10,79	8,63	2,158	5,395	4,316	116,57	91,10	43,15	21,58
Wisznia Mała	Dw	0,31	0,76	0,61	0,23	0,59	0,47	0,11	0,28	0,23	0,061	0,153	0,122	3,06	2,35	1,13	0,61
Zawonia	Dj	5,03	12,58	10,07	4,31	10,78	8,63	1,89	4,71	3,77	0,556	1,390	1,112	50,34	43,13	18,85	5,56
Zawonia	Dw	0,12	0,30	0,24	0,10	0,26	0,20	0,05	0,11	0,09	0,013	0,033	0,026	1,19	1,02	0,45	0,13
Żarów - miasto	Dj	1,99	4,98	3,98	1,63	4,07	3,26	0,74	1,85	1,48	0,298	0,745	0,596	19,92	16,28	7,41	2,98
Żarów - miasto	Dw	2,14	5,36	4,29	1,75	4,38	3,50	0,80	2,00	1,60	0,320	0,800	0,640	21,43	17,52	7,98	3,20
Żarów - obszar wiejski	Dj	4,41	11,02	8,81	3,60	9,01	7,21	1,64	4,10	3,28	0,659	1,648	1,318	44,07	36,03	16,41	6,59

Żarów - obszar wiejski	Dw	0,53	1,32	1,05	0,43	1,08	0,86	0,20	0,49	0,39	0,079	0,198	0,158	5,26	4,31	1,96	0,79
Dobromierz	Dj	4,15	10,38	8,31	3,46	8,66	6,93	1,55	3,88	3,10	0,553	1,383	1,106	41,54	34,64	15,50	5,53
Dobromierz	Dw	0,85	2,14	1,71	0,71	1,78	1,43	0,32	0,80	0,64	0,114	0,285	0,228	8,55	7,13	3,19	1,14
Świdnica	Dj	14,70	36,75	29,40	11,54	28,84	23,07	5,45	13,61	10,89	2,675	6,688	5,350	147,01	115,37	54,45	26,75
Świdnica	Dw	1,71	4,27	3,41	1,42	3,56	2,85	0,64	1,59	1,27	0,228	0,570	0,456	17,07	14,23	6,37	2,28
Świdnica (gm. miejska)	Dj	10,96	27,40	21,92	8,58	21,46	17,17	4,06	10,15	8,12	2,013	5,033	4,026	109,61	85,83	40,58	20,13
Świdnica (gm. miejska)	Dw	17,80	44,50	35,60	14,01	35,02	28,02	6,60	16,49	13,19	3,200	8,000	6,400	178,02	140,08	65,95	32,00

Gmina	Rodzaj zabudowy	Efekt ekologiczny na rok												Łączny efekt ekologiczny w latach 2021-2026			
		PM10 [Mg]			PM2,5 [Mg]			B(a)P [kg]			As [kg]			PM10 [Mg]	PM2,5 [Mg]	B(a)P [kg]	As [kg]
		Na rok w latach 2021, 2022 i 2023	Na rok w latach 2024 i 2025	2026	Na rok w latach 2021, 2022 i 2023	Na rok w latach 2024 i 2025	2026	Na rok w latach 2021, 2022 i 2023	Na rok w latach 2024 i 2025	2026	Na rok w latach 2021, 2022 i 2023	Na rok w latach 2024 i 2025	2026				
miejska)																	
Świebodzice (gm. miejska)	Dj	5,40	13,49	10,80	4,22	10,55	8,44	2,00	5,00	4,00	1,000	2,500	2,000	53,98	42,18	19,98	10,00
Świebodzice (gm. miejska)	Dw	5,01	12,52	10,02	3,84	9,59	7,67	1,85	4,62	3,70	1,003	2,508	2,006	50,08	38,37	18,49	10,03
Jaworzyna Śląska - miasto	Dj	1,18	2,96	2,37	0,90	2,25	1,80	0,44	1,09	0,87	0,246	0,615	0,492	11,84	8,99	4,37	2,46
Jaworzyna Śląska - miasto	Dw	2,05	5,13	4,11	1,56	3,90	3,12	0,76	1,89	1,51	0,426	1,065	0,852	20,53	15,58	7,57	4,26
Jaworzyna Śląska - obszar wiejski	Dj	4,27	10,67	8,53	3,24	8,10	6,48	1,57	3,94	3,15	0,886	2,215	1,772	42,67	32,38	15,74	8,86
Jaworzyna Śląska - obszar wiejski	Dw	0,72	1,80	1,44	0,55	1,36	1,09	0,27	0,66	0,53	0,149	0,373	0,298	7,18	5,45	2,65	1,49
Marcinowice	Dj	4,84	12,09	9,67	3,78	9,45	7,56	1,79	4,48	3,58	0,895	2,238	1,790	48,36	37,79	17,90	8,95
Marcinowice	Dw	0,33	0,83	0,66	0,25	0,64	0,51	0,12	0,31	0,24	0,066	0,165	0,132	3,32	2,54	1,22	0,66
Strzegom - miasto	Dj	4,50	11,25	9,00	3,40	8,49	6,79	1,66	4,15	3,32	0,952	2,380	1,904	44,98	33,95	16,58	9,52

Strzegom - miasto	Dw	4,85	12,13	9,70	3,66	9,15	7,32	1,79	4,47	3,58	1,027	2,568	2,054	48,52	36,62	17,88	10,27
Strzegom - obszar wiejski	Dj	6,35	15,87	12,70	4,79	11,98	9,58	2,34	5,85	4,68	1,344	3,360	2,688	63,48	47,91	23,40	13,44
Strzegom - obszar wiejski	Dw	0,83	2,07	1,65	0,62	1,56	1,25	0,31	0,76	0,61	0,175	0,438	0,350	8,27	6,24	3,05	1,75
Boguszów-Gorce (gm. miejska)	Dj	2,65	6,62	5,30	2,08	5,19	4,15	0,98	2,45	1,96	0,484	1,210	0,968	26,48	20,76	9,80	4,84
Boguszów-Gorce (gm. miejska)	Dw	7,45	18,61	14,89	5,71	14,29	11,43	2,75	6,88	5,50	1,482	3,705	2,964	74,46	57,15	27,50	14,82
Czarny Bór	Dj	2,90	7,26	5,80	2,28	5,69	4,55	1,08	2,69	2,15	0,531	1,328	1,062	29,02	22,75	10,75	5,31
Czarny Bór	Dw	0,49	1,21	0,97	0,37	0,93	0,75	0,18	0,45	0,36	0,097	0,243	0,194	4,86	3,73	1,79	0,97
Głuszycza - miasto	Dj	1,32	3,29	2,63	1,03	2,58	2,06	0,49	1,22	0,97	0,241	0,603	0,482	13,15	10,30	4,87	2,41
Głuszycza - miasto	Dw	2,46	6,15	4,92	1,89	4,72	3,78	0,91	2,27	1,82	0,491	1,228	0,982	24,62	18,89	9,09	4,91

Gmina	Rodzaj zabudowy	Efekt ekologiczny na rok												Łączny efekt ekologiczny w latach 2021-2026			
		PM10 [Mg]			PM2,5 [Mg]			B(a)P [kg]			As [kg]			PM10 [Mg]	PM2,5 [Mg]	B(a)P [kg]	As [kg]
		Na rok w latach 2021, 2022 i 2023	Na rok w latach 2024 i 2025	2026	Na rok w latach 2021, 2022 i 2023	Na rok w latach 2024 i 2025	2026	Na rok w latach 2021, 2022 i 2023	Na rok w latach 2024 i 2025	2026	Na rok w latach 2021, 2022 i 2023	Na rok w latach 2024 i 2025	2026				
Głuszycza - obszar wiejski	Dj	1,37	3,44	2,75	1,07	2,69	2,15	0,51	1,27	1,02	0,254	0,635	0,508	13,74	10,75	5,09	2,54
Głuszycza - obszar wiejski	Dw	0,72	1,81	1,45	0,55	1,39	1,11	0,27	0,67	0,53	0,145	0,363	0,290	7,23	5,54	2,67	1,45
Jedlina-Zdrój (gm. miejska)	Dj	2,68	6,70	5,36	2,11	5,28	4,23	1,00	2,50	2,00	0,475	1,188	0,950	26,80	21,13	9,99	4,75
Jedlina-Zdrój (gm. miejska)	Dw	1,27	3,17	2,54	0,98	2,45	1,96	0,47	1,18	0,94	0,244	0,610	0,488	12,68	9,81	4,71	2,44
Mieroszów - miasto	Dj	1,04	2,60	2,08	0,81	2,03	1,63	0,39	0,96	0,77	0,192	0,480	0,384	10,40	8,13	3,85	1,92
Mieroszów - miasto	Dw	2,36	5,90	4,72	1,81	4,53	3,62	0,87	2,18	1,74	0,472	1,180	0,944	23,62	18,11	8,72	4,72
Mieroszów - obszar wiejski	Dj	1,97	4,92	3,93	1,54	3,84	3,07	0,73	1,82	1,46	0,364	0,910	0,728	19,66	15,37	7,28	3,64
Mieroszów - obszar	Dw	0,75	1,88	1,51	0,58	1,44	1,15	0,28	0,70	0,56	0,151	0,378	0,302	7,53	5,77	2,78	1,51

wiejski																	
Stare Bogaczowice	Dj	3,59	8,97	7,18	2,80	7,01	5,61	1,33	3,32	2,66	0,664	1,660	1,328	35,88	28,04	13,28	6,64
Stare Bogaczowice	Dw	0,32	0,79	0,63	0,24	0,61	0,49	0,12	0,29	0,23	0,063	0,158	0,126	3,16	2,43	1,17	0,63
Szczawno-Zdrój (gm. miejska)	Dj	3,29	8,21	6,57	2,61	6,54	5,23	1,23	3,07	2,45	0,560	1,400	1,120	32,86	26,15	12,26	5,60
Szczawno-Zdrój (gm. miejska)	Dw	1,42	3,54	2,83	1,10	2,75	2,20	0,53	1,32	1,05	0,267	0,668	0,534	14,15	11,00	5,27	2,67
Walim	Dj	3,94	9,85	7,88	3,08	7,71	6,17	1,46	3,65	2,92	0,726	1,815	1,452	39,42	30,84	14,59	7,26
Walim	Dw	1,31	3,28	2,62	1,00	2,51	2,01	0,48	1,21	0,97	0,262	0,655	0,524	13,10	10,05	4,84	2,62
Brzeg Dolny - miasto	Dj	3,30	8,25	6,60	2,59	6,48	5,18	1,22	3,06	2,45	0,601	1,503	1,202	33,02	25,91	12,23	6,01
Brzeg Dolny - miasto	Dw	0,60	1,51	1,21	0,46	1,16	0,93	0,22	0,56	0,45	0,120	0,300	0,240	6,03	4,63	2,23	1,20
Brzeg Dolny - obszar wiejski	Dj	3,00	7,49	5,99	2,34	5,86	4,68	1,11	2,77	2,22	0,555	1,388	1,110	29,97	23,42	11,09	5,55
Brzeg Dolny - obszar wiejski	Dw	0,24	0,60	0,48	0,18	0,46	0,37	0,09	0,22	0,18	0,048	0,120	0,096	2,42	1,85	0,89	0,48

Gmina	Rodzaj zabudowy	Efekt ekologiczny na rok												Łączny efekt ekologiczny w latach 2021-2026			
		PM10 [Mg]			PM2,5 [Mg]			B(a)P [kg]			As [kg]			PM10 [Mg]	PM2,5 [Mg]	B(a)P [kg]	As [kg]
		Na rok w latach 2021, 2022 i 2023	Na rok w latach 2024 i 2025	2026	Na rok w latach 2021, 2022 i 2023	Na rok w latach 2024 i 2025	2026	Na rok w latach 2021, 2022 i 2023	Na rok w latach 2024 i 2025	2026	Na rok w latach 2021, 2022 i 2023	Na rok w latach 2024 i 2025	2026				
Wińsko	Dj	8,05	20,14	16,11	5,99	14,97	11,98	2,96	7,41	5,93	1,794	4,485	3,588	80,55	59,90	29,64	17,94
Wińsko	Dw	0,43	1,08	0,86	0,32	0,80	0,64	0,16	0,40	0,32	0,096	0,240	0,192	4,32	3,21	1,59	0,96
Wołów - miasto	Dj	4,86	12,16	9,73	3,84	9,59	7,67	1,80	4,51	3,60	0,864	2,160	1,728	48,63	38,37	18,02	8,64
Wołów - miasto	Dw	1,96	4,89	3,91	1,51	3,77	3,01	0,72	1,81	1,45	0,383	0,958	0,766	19,56	15,07	7,23	3,83
Wołów - obszar wiejski	Dj	8,25	20,63	16,50	6,45	16,12	12,90	3,05	7,64	6,11	1,528	3,820	3,056	82,51	64,48	30,54	15,28
Wołów - obszar wiejski	Dw	0,46	1,15	0,92	0,35	0,88	0,70	0,17	0,42	0,34	0,092	0,230	0,184	4,59	3,51	1,69	0,92
Żórawina	Dj	10,34	25,85	20,68	8,09	20,22	16,17	3,83	9,57	7,66	1,910	4,775	3,820	103,41	80,86	38,28	19,10

Żórawina	Dw	0,67	1,67	1,34	0,51	1,28	1,03	0,25	0,62	0,49	0,134	0,335	0,268	6,69	5,13	2,47	1,34
Czernica	Dj	18,01	45,03	36,02	14,10	35,26	28,21	6,67	16,67	13,34	3,307	8,268	6,614	180,12	141,04	66,69	33,07
Czernica	Dw	0,15	0,38	0,31	0,12	0,29	0,23	0,06	0,14	0,11	0,030	0,075	0,060	1,53	1,17	0,56	0,30
Długołęka	Dj	35,38	88,45	70,76	27,68	69,21	55,37	13,10	32,75	26,20	6,518	16,295	13,036	353,80	276,83	130,98	65,18
Długołęka	Dw	0,91	2,28	1,82	0,70	1,75	1,40	0,34	0,84	0,67	0,182	0,455	0,364	9,12	6,99	3,37	1,82
Jordanów Śląski	Dj	2,48	6,20	4,96	1,94	4,85	3,88	0,92	2,30	1,84	0,459	1,148	0,918	24,81	19,39	9,18	4,59
Jordanów Śląski	Dw	0,38	0,96	0,77	0,29	0,73	0,59	0,14	0,36	0,28	0,077	0,193	0,154	3,83	2,93	1,42	0,77
Kąty Wrocławskie - miasto	Dj	4,07	10,19	8,15	3,03	7,57	6,06	1,50	3,75	3,00	0,909	2,273	1,818	40,75	30,28	14,99	9,09
Kąty Wrocławskie - miasto	Dw	1,01	2,51	2,01	0,75	1,87	1,49	0,37	0,93	0,74	0,224	0,560	0,448	10,05	7,47	3,70	2,24
Kąty Wrocławskie - obszar wiejski	Dj	12,45	31,13	24,91	9,25	23,14	18,51	4,58	11,46	9,16	2,779	6,948	5,558	124,53	92,55	45,82	27,79
Kąty Wrocławskie - obszar wiejski	Dw	0,71	1,79	1,43	0,53	1,33	1,06	0,26	0,66	0,53	0,159	0,398	0,318	7,15	5,31	2,63	1,59
Kobierzyce	Dj	18,10	45,25	36,20	14,19	35,48	28,39	6,70	16,76	13,41	3,302	8,255	6,604	180,99	141,94	67,03	33,02
Kobierzyce	Dw	0,88	2,19	1,75	0,67	1,68	1,34	0,32	0,81	0,65	0,174	0,435	0,348	8,75	6,72	3,23	1,74
Mietków	Dj	3,65	9,13	7,30	2,85	7,13	5,71	1,35	3,38	2,70	0,676	1,690	1,352	36,51	28,53	13,51	6,76

Gmina	Rodzaj zabudowy	Efekt ekologiczny na rok												Łączny efekt ekologiczny w latach 2021-2026			
		PM10 [Mg]			PM2,5 [Mg]			B(a)P [kg]			As [kg]			PM10 [Mg]	PM2,5 [Mg]	B(a)P [kg]	As [kg]
		Na rok w latach 2021, 2022 i 2023	Na rok w latach 2024 i 2025	2026	Na rok w latach 2021, 2022 i 2023	Na rok w latach 2024 i 2025	2026	Na rok w latach 2021, 2022 i 2023	Na rok w latach 2024 i 2025	2026	Na rok w latach 2021, 2022 i 2023	Na rok w latach 2024 i 2025	2026				
Mietków	Dw	0,25	0,61	0,49	0,19	0,47	0,38	0,09	0,23	0,18	0,049	0,123	0,098	2,46	1,88	0,91	0,49
Siechnice - miasto	Dj	2,14	5,34	4,27	1,59	3,97	3,17	0,79	1,96	1,57	0,476	1,190	0,952	21,35	15,86	7,85	4,76
Siechnice - miasto	Dw	0,14	0,36	0,29	0,11	0,27	0,21	0,05	0,13	0,11	0,032	0,080	0,064	1,44	1,06	0,53	0,32
Siechnice - obszar wiejski	Dj	12,88	32,19	25,75	9,57	23,92	19,14	4,74	11,85	9,48	2,874	7,185	5,748	128,77	95,69	47,38	28,74
Siechnice - obszar wiejski	Dw	0,36	0,90	0,72	0,27	0,67	0,54	0,13	0,33	0,27	0,081	0,203	0,162	3,61	2,68	1,33	0,81

Sobótka - miasto	Dj	4,66	11,64	9,31	3,65	9,12	7,29	1,72	4,31	3,45	0,856	2,140	1,712	46,57	36,46	17,24	8,56
Sobótka - miasto	Dw	1,39	3,47	2,77	1,06	2,66	2,13	0,51	1,28	1,02	0,277	0,693	0,554	13,87	10,63	5,12	2,77
Sobótka - obszar wiejski	Dj	5,47	13,68	10,95	4,28	10,69	8,56	2,03	5,07	4,05	1,013	2,533	2,026	54,73	42,78	20,26	10,13
Sobótka - obszar wiejski	Dw	0,35	0,88	0,71	0,27	0,68	0,54	0,13	0,33	0,26	0,071	0,178	0,142	3,53	2,70	1,30	0,71
Świerzawa - miasto	Dj	0,80	1,99	1,59	0,62	1,56	1,25	0,30	0,74	0,59	0,146	0,365	0,292	7,97	6,24	2,95	1,46
Świerzawa - miasto	Dw	0,84	2,09	1,67	0,66	1,64	1,31	0,31	0,78	0,62	0,153	0,383	0,306	8,37	6,57	3,10	1,53
Świerzawa - obszar wiejski	Dj	4,74	11,86	9,49	3,72	9,30	7,44	1,76	4,39	3,51	0,868	2,170	1,736	47,44	37,18	17,57	8,68
Świerzawa - obszar wiejski	Dw	0,26	0,65	0,52	0,20	0,51	0,41	0,10	0,24	0,19	0,047	0,118	0,094	2,58	2,03	0,96	0,47
Pielgrzymka	Dj	4,59	11,47	9,18	3,59	8,97	7,17	1,70	4,25	3,40	0,850	2,125	1,700	45,89	35,86	16,99	8,50
Pielgrzymka	Dw	0,25	0,61	0,49	0,19	0,47	0,38	0,09	0,23	0,18	0,049	0,123	0,098	2,46	1,88	0,91	0,49
Wojcieszów (gm. miejska)	Dj	1,49	3,71	2,97	1,16	2,90	2,32	0,55	1,38	1,10	0,275	0,688	0,550	14,85	11,61	5,50	2,75
Wojcieszów (gm. miejska)	Dw	1,35	3,38	2,70	1,04	2,59	2,07	0,50	1,25	1,00	0,271	0,678	0,542	13,51	10,35	4,99	2,71
Złotoryja	Dj	5,35	13,38	10,71	4,12	10,30	8,24	1,98	4,95	3,96	1,055	2,638	2,110	53,54	41,19	19,78	10,55
Złotoryja	Dw	1,06	2,66	2,13	0,82	2,04	1,64	0,39	0,98	0,79	0,210	0,525	0,420	10,63	8,18	3,93	2,10
Złotoryja (gm. miejska)	Dj	3,65	9,12	7,30	2,83	7,08	5,66	1,35	3,38	2,70	0,696	1,740	1,392	36,49	28,31	13,50	6,96

Gmina	Rodzaj zabudowy	Efekt ekologiczny na rok												Łączny efekt ekologiczny w latach 2021-2026			
		PM10 [Mg]			PM2,5 [Mg]			B(a)P [kg]			As [kg]			PM10 [Mg]	PM2,5 [Mg]	B(a)P [kg]	As [kg]
		Na rok w latach 2021, 2022 i 2023	Na rok w latach 2024 i 2025	2026	Na rok w latach 2021, 2022 i 2023	Na rok w latach 2024 i 2025	2026	Na rok w latach 2021, 2022 i 2023	Na rok w latach 2024 i 2025	2026	Na rok w latach 2021, 2022 i 2023	Na rok w latach 2024 i 2025	2026				
Złotoryja (gm. miejska)	Dw	3,66	9,15	7,32	2,84	7,10	5,68	1,35	3,39	2,71	0,698	1,745	1,396	36,60	28,40	13,54	6,98
Zagrodno	Dj	4,92	12,31	9,85	3,72	9,30	7,44	1,82	4,54	3,63	1,038	2,595	2,076	49,24	37,21	18,15	10,38
Zagrodno	Dw	0,39	0,96	0,77	0,29	0,73	0,58	0,14	0,36	0,28	0,081	0,203	0,162	3,85	2,91	1,42	0,81

Bardo - miasto	Dj	0,40	1,01	0,81	0,33	0,83	0,66	0,15	0,38	0,30	0,060	0,150	0,120	4,05	3,31	1,51	0,60
Bardo - miasto	Dw	0,29	0,73	0,59	0,24	0,60	0,48	0,11	0,27	0,22	0,043	0,108	0,086	2,93	2,39	1,09	0,43
Bardo - obszar wiejski	Dj	2,83	7,08	5,66	2,38	5,95	4,76	1,06	2,65	2,12	0,360	0,900	0,720	28,32	23,79	10,58	3,60
Bardo - obszar wiejski	Dw	0,16	0,40	0,32	0,13	0,34	0,27	0,06	0,15	0,12	0,020	0,050	0,040	1,60	1,34	0,60	0,20
Ciepłowody	Dj	2,41	6,03	4,82	1,88	4,71	3,77	0,89	2,23	1,79	0,447	1,118	0,894	24,12	18,84	8,93	4,47
Ciepłowody	Dw	0,48	1,20	0,96	0,37	0,92	0,73	0,18	0,44	0,35	0,096	0,240	0,192	4,78	3,66	1,77	0,96
Kamieniec Ząbkowicki	Dj	6,07	15,18	12,15	4,66	11,64	9,31	2,24	5,61	4,48	1,214	3,035	2,428	60,73	46,55	22,42	12,14
Kamieniec Ząbkowicki	Dw	2,00	4,99	4,00	1,53	3,83	3,06	0,74	1,85	1,48	0,400	1,000	0,800	19,98	15,32	7,38	4,00
Stoszowice	Dj	4,78	11,94	9,55	3,73	9,33	7,47	1,77	4,42	3,54	0,884	2,210	1,768	47,76	37,33	17,68	8,84
Stoszowice	Dw	1,03	2,56	2,05	0,79	1,97	1,57	0,38	0,95	0,76	0,205	0,513	0,410	10,26	7,86	3,79	2,05
Złoty Stok - miasto	Dj	1,27	3,17	2,53	0,95	2,39	1,91	0,47	1,17	0,93	0,270	0,675	0,540	12,67	9,55	4,67	2,70
Złoty Stok - miasto	Dw	1,33	3,32	2,65	1,00	2,50	2,00	0,49	1,22	0,98	0,283	0,708	0,566	13,27	10,00	4,89	2,83
Złoty Stok - obszar wiejski	Dj	1,58	3,95	3,16	1,19	2,98	2,38	0,58	1,46	1,17	0,337	0,843	0,674	15,81	11,91	5,83	3,37
Złoty Stok - obszar wiejski	Dw	0,17	0,41	0,33	0,13	0,31	0,25	0,06	0,15	0,12	0,035	0,088	0,070	1,66	1,25	0,61	0,35
Ząbkowice Śląskie - miasto	Dj	3,25	8,12	6,49	2,69	6,72	5,38	1,21	3,03	2,42	0,451	1,128	0,902	32,47	26,89	12,11	4,51
Ząbkowice Śląskie - miasto	Dw	5,95	14,86	11,89	4,92	12,31	9,85	2,22	5,54	4,43	0,825	2,063	1,650	59,45	49,25	22,17	8,25
Ząbkowice Śląskie -	Dj	4,58	11,44	9,15	3,79	9,47	7,58	1,71	4,27	3,41	0,635	1,588	1,270	45,76	37,90	17,06	6,35

Gmina	Rodzaj zabudowy	Efekt ekologiczny na rok												Łączny efekt ekologiczny w latach 2021-2026			
		PM10 [Mg]			PM2,5 [Mg]			B(a)P [kg]			As [kg]			PM10 [Mg]	PM2,5 [Mg]	B(a)P [kg]	As [kg]
		Na rok w latach 2021, 2022 i 2023	Na rok w latach 2024 i 2025	2026	Na rok w latach 2021, 2022 i 2023	Na rok w latach 2024 i 2025	2026	Na rok w latach 2021, 2022 i 2023	Na rok w latach 2024 i 2025	2026	Na rok w latach 2021, 2022 i 2023	Na rok w latach 2024 i 2025	2026				

obszar wiejski																		
Ząbkowice Śląskie - obszar wiejski	Dw	1,26	3,14	2,52	1,04	2,60	2,08	0,47	1,17	0,94	0,175	0,438	0,350	12,58	10,42	4,69	1,75	
Ziębice - miasto	Dj	2,45	6,14	4,91	1,92	4,80	3,84	0,91	2,27	1,82	0,455	1,138	0,910	24,55	19,19	9,09	4,55	
Ziębice - miasto	Dw	4,73	11,83	9,46	3,63	9,06	7,25	1,75	4,37	3,49	0,948	2,370	1,896	47,31	36,25	17,47	9,48	
Ziębice - obszar wiejski	Dj	6,30	15,74	12,59	4,92	12,30	9,84	2,33	5,83	4,66	1,166	2,915	2,332	62,95	49,20	23,30	11,66	
Ziębice - obszar wiejski	Dw	1,72	4,30	3,44	1,32	3,29	2,63	0,64	1,59	1,27	0,344	0,860	0,688	17,19	13,17	6,35	3,44	
Bogatynia - miasto	Dj	3,98	9,95	7,96	2,96	7,40	5,92	1,47	3,66	2,93	0,889	2,223	1,778	39,82	29,59	14,65	8,89	
Bogatynia - miasto	Dw	1,12	2,80	2,24	0,83	2,08	1,66	0,41	1,03	0,82	0,250	0,625	0,500	11,20	8,32	4,12	2,50	
Bogatynia - obszar wiejski	Dj	4,56	11,41	9,13	3,57	8,91	7,13	1,69	4,22	3,38	0,845	2,113	1,690	45,63	35,66	16,89	8,45	
Bogatynia - obszar wiejski	Dw	0,48	1,21	0,97	0,37	0,93	0,74	0,18	0,45	0,36	0,097	0,243	0,194	4,83	3,70	1,78	0,97	
Pieńsk - miasto	Dj	2,09	5,23	4,19	1,58	3,96	3,16	0,77	1,93	1,54	0,441	1,103	0,882	20,94	15,82	7,72	4,41	
Pieńsk - miasto	Dw	0,94	2,36	1,88	0,71	1,78	1,42	0,35	0,87	0,69	0,199	0,498	0,398	9,42	7,12	3,47	1,99	
Pieńsk - obszar wiejski	Dj	2,16	5,39	4,31	1,63	4,08	3,26	0,80	1,99	1,59	0,455	1,138	0,910	21,57	16,30	7,95	4,55	
Pieńsk - obszar wiejski	Dw	0,11	0,27	0,22	0,08	0,20	0,16	0,04	0,10	0,08	0,023	0,058	0,046	1,08	0,81	0,40	0,23	
Sulików	Dj	5,56	13,90	11,12	4,35	10,86	8,69	2,06	5,15	4,12	1,030	2,575	2,060	55,61	43,46	20,58	10,30	
Sulików	Dw	0,45	1,12	0,90	0,34	0,86	0,69	0,17	0,41	0,33	0,090	0,225	0,180	4,48	3,43	1,65	0,90	
Węgliniec - miasto	Dj	0,62	1,54	1,23	0,48	1,20	0,96	0,23	0,57	0,46	0,114	0,285	0,228	6,15	4,81	2,28	1,14	
Węgliniec - miasto	Dw	1,87	4,68	3,75	1,44	3,59	2,87	0,69	1,73	1,38	0,375	0,938	0,750	18,73	14,36	6,92	3,75	
Węgliniec - obszar wiejski	Dj	4,42	11,05	8,84	3,45	8,63	6,91	1,64	4,09	3,27	0,818	2,045	1,636	44,18	34,53	16,36	8,18	
Węgliniec - obszar wiejski	Dw	0,76	1,89	1,51	0,58	1,45	1,16	0,28	0,70	0,56	0,152	0,380	0,304	7,57	5,80	2,80	1,52	
Gmina		Efekt ekologiczny na rok												Łączny efekt ekologiczny w latach 2021-2026				
		PM10 [Mg]			PM2,5 [Mg]			B(a)P [kg]			As [kg]			PM10 [Mg]	PM2,5 [Mg]	B(a)P [kg]	As [kg]	
		Na rok w latach	Na rok w	2026	Na rok w	Na rok w	2026	Na rok w	Na rok w	2026	Na rok w	Na rok w	2026	Na rok w	Na rok w	2026		

	Rodzaj zabudowy	2021, 2022 i 2023	latach 2024 i 2025		latach 2021, 2022 i 2023	latach 2024 i 2025		latach 2021, 2022 i 2023	latach 2024 i 2025		latach 2021, 2022 i 2023	2024 i 2025					
Zawidów (gm. miejska)	Dj	2,03	5,06	4,05	1,58	3,96	3,17	0,75	1,88	1,50	0,375	0,938	0,750	20,26	15,83	7,50	3,75
Zawidów (gm. miejska)	Dw	1,06	2,65	2,12	0,81	2,03	1,62	0,39	0,98	0,78	0,212	0,530	0,424	10,58	8,11	3,91	2,12
Zgorzelec	Dj	7,70	19,25	15,40	6,02	15,05	12,04	2,85	7,13	5,70	1,422	3,555	2,844	76,99	60,21	28,50	14,22
Zgorzelec	Dw	0,38	0,95	0,76	0,29	0,73	0,58	0,14	0,35	0,28	0,076	0,190	0,152	3,81	2,92	1,41	0,76
Zgorzelec (gm. miejska)	Dj	10,97	27,44	21,95	8,60	21,49	17,19	4,06	10,16	8,13	2,013	5,033	4,026	109,75	85,95	40,63	20,13
Zgorzelec (gm. miejska)	Dw	5,65	14,12	11,30	4,33	10,83	8,67	2,09	5,22	4,17	1,126	2,815	2,252	56,48	43,33	20,86	11,26
Jelenia Góra	komuna lne	0,89	2,22	1,78	0,71	1,77	1,41	0,33	0,83	0,66	0,153	0,383	0,306	8,89	7,07	3,3	1,53
Jelenia Góra	Dj	14,59	36,48	29,18	12,67	31,68	25,34	5,48	13,71	10,97	1,442	3,605	2,884	145,90	126,70	54,83	14,42
Jelenia Góra	Dw	13,04	32,60	26,08	10,58	26,46	21,17	4,86	12,14	9,71	2,020	5,050	4,040	130,38	105,85	48,55	20,2

*zabudowa jednorodzinna

**zabudowa wielorodzinna

Realizacja działania DsOeZn w województwie dolnośląskim będzie skutkowałą obniżaniem emisji pyłów zawieszonych PM10, PM2,5 oraz benzo(a)pirenu do powietrza oraz stopniowym corocznym obniżaniem stężeń tych zanieczyszczeń w powietrzu, które w roku 2026 nie powinny przekraczać odpowiednich poziomów dopuszczalnych. W strefach: aglomeracja wrocławska, miasto Legnica i miasto Wałbrzych w 2026 r. po zakończeniu realizacji Programu pułap stężenia ekspozycji pyłu zawieszanego PM2,5 powinien być dotrzymany.

W województwie dolnośląskim przyjęto trzy uchwały antysmogowe (akty prawa miejscowego na mocy art. 96 ustawy *Poś*) obowiązujące na obszarze:

- Województwa dolnośląskiego, z wyłączeniem Gminy Wrocław i uzdrowisk – Uchwała nr XLI/1407/17 Sejmiku Województwa Dolnośląskiego z dnia 30 listopada 2017 r. w sprawie wprowadzenia na obszarze województwa dolnośląskiego, z wyłączeniem Gminy Wrocław i uzdrowisk, ograniczeń i zakazów w zakresie eksploatacji instalacji, w których następuje spalanie paliw (Dz. Urz. Woj. Doln., poz. 5155 z dnia 8.12.2017 r.). Uchwała obowiązuje w całej strefie dolnośląskiej z wyłączeniem uzdrowisk oraz w strefach: miasto Legnica i miasto Wałbrzych.
- Gminy Wrocław - Uchwała nr XLI/1405/17 Sejmiku Województwa Dolnośląskiego z dnia 30 listopada 2017 r. w sprawie wprowadzenia na obszarze Gminy Wrocław ograniczeń i zakazów w zakresie eksploatacji instalacji, w których następuje spalanie paliw (Dz. Urz. Woj. Doln., poz. 5153 z dnia 8.12.2017 r.). Uchwała obowiązuje na terenie strefy aglomeracja wrocławska.
- Uzdrowisk na terenie województwa dolnośląskiego - Uchwała nr XLI/1406/17 Sejmiku Województwa Dolnośląskiego z dnia 30 listopada 2017 r. w sprawie wprowadzenia na obszarze uzdrowisk w województwie dolnośląskim ograniczeń i zakazów w zakresie eksploatacji instalacji, w których następuje spalanie paliw (Dz. Urz. Woj. Doln., poz. 5154 z dnia 8.12.2017 r.). Uchwała obowiązuje na terenie uzdrowisk w strefie dolnośląskiej.

Dokładny opis zakazów i nakazów zawartych w ww. uchwałach zamieszczono w rozdziale 3.1.1.2.

Uchwały obowiązują wszystkich użytkowników kotłów na paliwo stałe o mocy poniżej 1 MW w tym samorządy gminne wobec zasobów mieszkaniowych gmin oraz samorządy gminne i powiatowe odnośnie budynków użyteczności publicznej.

Tabela 1-90 Wskaźniki emisji dla powierzchni ogrzewanych poszczególnymi typami kotłów

Typ kotła	NO ₂ [kg/m ²]	PM10 [kg/m ²]	PM2,5 [kg/m ²]	B(a)P [kg/m ²]	As [kg/m ²]
Kocioł pozaklasowy opalany węglem kamiennym	0,151	0,75	0,5625	0,00028050	0,000091960
Kocioł pozaklasowy opalany węglem brunatnym	0,2921	0,9058	0,6794	0,00048697	0,000183924
Kocioł klasy 3 i 4 opalany węglem kamiennym	0,129	0,3701	0,2776	0,00026803	0,00001165
Kocioł węglowy klasy 5	0,218	0,0374	0,0355	0,00001160	0,000001590
Kocioł starego typu opalany drewnem	0,060	0,654	0,62969	0,00016715	0,000000457
Kocioł klasy 3 i 4 opalany drewnem	0,0557	0,1474	0,1424	0,00002507	0,00000023
Kocioł klasy 5 opalany peletem	0,0325	0,00364	0,00352	0,00000977	0,000000186
Kocioł gazowy	0,032	0,0001684	0,000168	-	0,000000130
Kocioł olejowy	0,065	0,01624	0,0162	0,00000005	0,000013303
Kocioł opalany gazem LPG	0,1058	0,000444	0,000444	-	-

Źródło: Opracowanie BSiPP „Ekometria”

Powyższa tabela przedstawia wskaźniki emisji przyjęte w programie do wyznaczania rocznej wielkości emisji dla poszczególnych źródeł ciepła stosowanych na terenie województwa dolnośląskiego do ogrzewania mieszkań. Podstawą do wyznaczenia ww. wskaźników było opracowanie pt. „Wskaźniki emisji zanieczyszczeń powietrza ze źródeł spalania paliw w sektorze

bytowo-komunalnym”, przygotowane na zlecenie Ministra Środowiska przez Krajowy Ośrodek Bilansowania i Zarządzania Emisjami, funkcjonujący w strukturach Instytutu Ochrony Środowiska – Państwowego Instytutu Badawczego (KOBiZE-PIB). W celu ułatwienia samorządom sprawozdawania zawarte w ww. opracowaniu wskaźniki przeliczono w odniesieniu do powierzchni ogrzewanej w oparciu o dane GUS zakresie gospodarki mieszkaniowej i zużycia paliw 2017 r. W celu wyznaczenia efektu ekologicznego polegającego na redukcji emisji należy:

1. Określić roczną wielkość emisji ze źródła pierwotnie ogrzewającego daną powierzchnię użytkową wg wzoru: $E_p = A * W_e$,
gdzie E_p – wielkość emisji przed zmianą w [kg],
 A – powierzchnia użytkowa, jaka była ogrzewana danym źródłem w [m^2],
 W_e - wskaźnik emisji dla źródła stosowanego w obiekcie przed zmianą wg. powyższej tabeli [kg/m^2].
2. Określić roczną wielkość emisji E_n dla nowego źródła zastosowanego w analizowanym obiekcie wg metody opisanej w punkcie 1.
3. Różnica $E_p - E_n$ określa nam wielkość uzyskanego efektu ekologicznego.

W przypadku źródeł bezemisyjnych takich jak ogrzewanie z sieci ciepłowniczej, ogrzewanie prądem lub z wykorzystaniem OZE efekt ekologiczny stanowi równowartość określonej emisji ze źródła pierwotnie ogrzewającego daną powierzchnię użytkową.

2. Inwentaryzacja źródeł niskiej emisji (obiektów, w których powinna nastąpić wymiana kotłów na paliwo stałe) w gminach, w których powinna nastąpić wymiana kotłów na paliwo stałe, a w których nie została ona do tej pory sporządzona (kod działania DsInZe) – odpowiedzialne wszystkie samorządy gminne strefy dolnośląskiej i samorząd gminny strefy miasto Wałbrzych

W ramach sprawozdania z realizacji działań z Programu ochrony powietrza samorządy gminne powinny przekazać Zarządowi Województwa Dolnośląskiego wyniki inwentaryzacji.

Baza może zostać stworzona w ramach dostępnych narzędzi zapewniających aktualizację i weryfikację geoprzestrzenną danych, lub w miarę możliwości pozyskana i rozwijana w oparciu o dostępne dane z miejskich systemów informacji. Inwentaryzacja musi wskazać sposób ogrzewania każdego lokalu ogrzewanego indywidualnie: mieszkalnego, użyteczności publicznej oraz lokali w których prowadzona jest działalność handlowa i rzemieślnicza. Do 30.06.2021 r. gminy mają przeprowadzić inwentaryzację na wszystkich zabudowanych obszarach gminy nie objętych siecią centralnego ogrzewania. Inwentaryzacja powinna zawierać takie informacje, aby gmina mogła wdrażać skutecznie zapisy POP i kontrolować przestrzeganie zapisów uchwały antysmogowej. Zaleca się zatem, aby inwentaryzacja zawierała dane nt. m.in. klasy kotła i rodzaju paliwa. Średnio koszt inwentaryzacji w gminach strefy dolnośląskiej oszacowano na 100 000 zł, a w strefie miasto Wałbrzych na 300 000 zł.

Realizacji powyższego działania nie przewidziano w strefie aglomeracja wrocławska i strefie miasto Legnica ponieważ inwentaryzacja została tam już przeprowadzona.

3. Opracowanie harmonogramu rzeczowo-finansowego gwarantującego realizację działania DsOeZn i wdrażania uchwał antysmogowych (kod działania DsHrFi) – odpowiedzialne wszystkie samorządy gminne województwa dolnośląskiego.

W ramach sprawozdania z realizacji działań z Programu ochrony powietrza samorządy gminne zobligowane są do przekazania Zarządowi Województwa Dolnośląskiego harmonogramu

rzeczowo-finansowego gwarantującego realizację działania DsOeZn i wdrażania uchwał antysmogowych.

Powyższe działania: 2 i 3 wspomagające realizację działania DsOeZn, same w sobie nie przyniosą wymiernego efektu ekologicznego. Efekt ekologiczny w postaci obniżenia emisji pyłów zawieszonych oraz benzo(a)pirenu będzie skutkiem realizacji działania DsOeZn i wdrażania uchwał antysmogowych. Średnio koszt opracowania harmonogramu w gminach województwa dolnośląskiego oszacowano na 15 000 zł.

4. Zwiększanie powierzchni zieleni w miastach (kod działania DsObZi) - odpowiedzialne wskazane w tabelach od 1-91 do 1-94 samorządy gminne.

Realizacja działania będzie odbywała się poprzez tworzenie zielonej infrastruktury²³, funkcyjnych obszarów zielonych, rewitalizację zieleni oraz wzbogacanie terenów zieleni (zagęszczanie, dosadzenia) w miastach województwa dolnośląskiego sprzyjających poprawie warunków mikroklimatycznych i powodujących poprawę wymiany ciepłej.

Obszary mocno zmienione antropogenicznie, czyli miasta, w tym tereny przemysłowe, ciągi komunikacyjne, są jednocześnie obszarami o złej jakości powietrza, a więc szkodliwych warunkach życia. Jedną z możliwości poprawy jakości powietrza jest zwiększanie i odzyskiwanie powierzchni biologicznie czynnych w miastach. Najlepszym kierunkiem są rozwiązania z grupy tzw. „nature-based solution” (NBS; rozwiązania oparte o naturę), które nie są wyłącznie działaniami zwiększającymi powierzchnię terenów zielonych. NBS definiuje się jako²⁴: rozwiązania oparte i inspirowane naturą (przyrodą), które są opłacalne (wydajne ekonomicznie), dostarczają równocześnie korzyści natury ekologicznej, ekonomicznej i społecznej, a także wspierają adaptację do zmian klimatu. Rozwiązania te wprowadzają m.in. do miast elementy i procesy występujące w naturze i w krajobrazie nieprzekształconym, poprzez działania systemowe, zaadaptowane do warunków lokalnych i efektywne pod względem korzystania z zasobów.

Do takich rozwiązań należą:

- Ochrona istniejących elementów zielono-niebieskiej infrastruktury w miastach;
- Wprowadzanie elementów odpowiednio zaprojektowanej zielono-niebieskiej infrastruktury w tereny miejskie, również na obszary zdominowane przez gęstą zabudowę; - i inne, np. łąki kwietne.

Powiększając tereny zieleni miejskiej powinno się wziąć pod uwagę m. in. ich efektywność ekonomiczną, czyli nie wprowadzać rozwiązań wymagających intensywnej pielęgnacji, ciągłego nawodnienia czy intensywnego nawożenia. Natomiast należy wykorzystywać nietypowe powierzchnie występujące w miastach: dachy, pionowe powierzchnie budynków, filary mostów, ekrany przyuliczne, betonowe słupy, wiaty (przystankowe, śmietnikowe). Najbardziej korzystną grupą zieleni są rośliny krzewiaste i drzewiaste, pnącza i rośliny okrywowe, przy czym należy stosować gatunki roślin dostosowane do lokalnych warunków siedliskowych. Powierzchnie jak i gęstość zieleni należy szczególnie zwiększać wzdłuż dróg o dużym natężeniu ruchu.

Zieleń w miastach oprócz pochłaniania zanieczyszczeń z atmosfery niesie też wiele innych pozytywnych korzyści, w tym: pochłania CO₂, łagodzi zjawisko miejskiej wyspy ciepła (obniżają temperaturę powietrza, zwiększają wilgotność), zielone ściany zwiększają efektywność energetyczną

23 sieć wysokiej jakości naturalnych i seminaturalnych obszarów, która jest strategicznie planowana, projektowana i zarządzana w celu dostarczenia szerokiego wachlarza usług ekosystemowych oraz ochrony różnorodności biologicznej

24 Red. J. Zwoździak, K. Kwiecińska, Ł. Szałata, Nature-Based Solutions Handbook, Wrocław 2018, s.31

budynków, zwiększają retencję wód opadowych, wspiera bioróżnorodność ekosystemów, a to wszystko poprawia jakość życia mieszkańców miast.

Działanie to ma wspomóc ograniczenie emisji zanieczyszczeń, poprzez ich pochłanianie i zatrzymywanie, a więc zarówno powiększanie terenów zielonych, jak i zwiększanie gęstości zielni oraz jej rewitalizacja (czyli przywracanie funkcji biologicznych) będzie skutkowałą osiągnięciem efektu ekologicznego.

Potencjał pochłaniania przez zieleń zanieczyszczeń pyłowych (pyłu całkowitego) wynosi ok. $0,2 \text{ kg/m}^2/\text{rok}$, natomiast ditlenków azotu od $0,03$ do $1,2 \text{ kg/m}^2/\text{rok}$ ²⁵ w zależności od zastosowanej roślinności i wielkości powierzchni liści, przyjęto, wartość wskaźnika pochłaniania dla NO_2 - $0,7 \text{ kg/m}^2/\text{rok}$. Szacowany, średni koszt jednego metra kwadratowego powierzchni zieleni przyjęto na poziomie 300 zł dla Wrocławia, 100 zł dla Legnicy i Wałbrzycha i 70 zł dla pozostałych gmin.

Poniżej w tabelach podano wielkości terenów zielonych (ha) do utworzenia, wzbogacenia bądź rewitalizacji w kolejnych latach obowiązywania programu w strefach: aglomeracja wrocławska, miasto Legnica i miasto Wałbrzych oraz gminach miejskich strefy dolnośląskiej. W celu określenia możliwości redukcji emisji poprzez zieleń w mieście skonstruowano tzw. wskaźnik potencjału pochłaniania będący ilorazem zdolności pochłaniania zanieczyszczeń pyłowych przez zieleń miejską (definiowanej wg zasobów GUS jako parki, zieleńce, zieleń osiedlowa, zieleń uliczna oraz żywopłoty) oraz łącznej emisji pyłu PM_{10} wszystkich typów określonej dla danego miasta na podstawie bazy KOBIZE.

Wielkość powierzchni terenów zielonych (nowych lub zrewitalizowanych) do osiągnięcia w ramach działania oszacowano w oparciu o ww. wskaźnik potencjału pochłaniania. Wskaźnik taki wyznaczono wyłącznie dla miast, w których odnotowano występowanie obszarów z przekroczonymi stężeniami PM_{10} . Założono, że aby zieleń miała wpływ na kształtowanie jakości powietrza w mieście potencjał pochłaniania powinien być większy lub równy 1.

Jeżeli wskaźnik ten był większy od jedności przyjęto, że dane miasto powinno zwiększyć powierzchnię zielonej infrastruktury o od 30% - 10% w odniesieniu do powierzchni ww. terenów zielonych określonych w GUS w 2018 r. Jeżeli natomiast był on mniejszy od jedności dane miasto powinno zwiększyć powierzchnię zielonej infrastruktury o 100% obecnej powierzchni zieleni.

Działanie zaplanowano na lata 2021-2026, jednak realizację działania w 2020 roku po uchwaleniu Programu roku można zaliczyć do sprawozdania w kolejnym roku.

Do wskaźnika realizacji można doliczyć powierzchnie zieleni zrealizowane na terenie spółdzielni mieszkaniowych, wspólnot mieszkaniowych i w pasach drogowych dróg innych niż gminne oraz rodzinnych ogrodów działkowych, po uzyskaniu potwierdzonej informacji.

25 Dr Kornelia Kwiecińska, „Nature Based Solutions – introduction”, Uniwersytet Przyrodniczy we Wrocławiu, dostęp w Internecie: <http://nbswroclaw.manifo.com/>

Tabela 1-91 Wskaźniki realizacji, efekt ekologiczny i koszt działania – zwiększanie terenów zielonych w strefie aglomeracja wrocławska (kod działania DsObZi) oraz nasadzenia zieleni wzdłuż największych ciągów komunikacyjnych we Wrocławiu, o SDR>30 000 pojazdów (kod działania AwZiDr).

Zwiększenie powierzchni zieleni		Efekt ekologiczny - obniżenie emisji				Koszt działania	
Rocznie [ha/rok]	Łącznie w okresie 2021-2026 [ha]	Pył całkowity rocznie [Mg]	Pył całkowity łącznie w latach 2021-2026 [Mg]	NO ₂ rocznie [Mg]	NO ₂ łącznie w latach 2021-2026 [Mg]	Rocznie [tys. zł]	Łącznie w latach 2021-2026 [tys. zł]
8,3	49,9	16,62	99,73	24,91	149,45	24 933,2	149 599,2

Lp.	Miasto	Zwiększenie powierzchni zieleni		Efekt ekologiczny - obniżenie emisji		Koszt działania	
		Rocznie [ha/rok]	Łącznie w okresie 2021-2026 [ha]	Pył całkowity rocznie [Mg]	Pył całkowity łącznie w latach 2021-2026	Rocznie [tys. zł]	Łącznie w latach 2026 [tys. zł]
1.	Bardo	0,3	1,9	0,63	3,80	221,7	1 330
2.	Bielawa	6,0	36,3	12,09	72,54	4231,5	25 389
3.	Bierutów	1,1	6,6	2,20	13,20	770,0	4 620
4.	Bogatynia	4,5	26,8	8,93	53,57	3 124,8	18 748,8

Tabela 1-92 Wskaźniki realizacji, efekt ekologiczny i koszt działania – zwiększanie terenów zielonych w strefie miasto Legnica (kod działania DsObZi)

Zwiększenie powierzchni zieleni		Efekt ekologiczny - obniżenie emisji		Koszt działania	
Rocznie [ha/rok]	Łącznie w okresie 2021-2026 [ha]	Pył całkowity rocznie [Mg]	Pył całkowity łącznie w latach 2021-2026	Rocznie [tys. zł]	Łącznie w latach 2021-2026 [tys. zł]
9,8	58,9	19,63	117,80	9 816,7	58 900

Tabela 1-93 Wskaźniki realizacji, efekt ekologiczny i koszt działania – zwiększanie terenów zielonych w strefie miasto Wałbrzych (kod działania DsObZi)

Zwiększenie powierzchni zieleni		Efekt ekologiczny - obniżenie emisji		Koszt działania	
Rocznie [ha/rok]	Łącznie w okresie 2021-2026 [ha]	Pył całkowity rocznie [Mg]	Pył całkowity łącznie w latach 2021-2026	Rocznie [tys. zł]	Łącznie w latach 2021-2026 [tys. zł]
9,2	55,3	18,45	110,68	9 223,7	55 342

Tabela 1-94 Wskaźniki realizacji, efekt ekologiczny i koszt działania – zwiększanie terenów zielonych w miastach strefy dolnośląskiej (kod działania DsObZi)

Lp.	Miasto	Zwiększenie powierzchni zieleni		Efekt ekologiczny - obniżenie emisji		Koszt działania	
		Rocznie [ha/rok]	Łącznie w okresie 2021-2026 [ha]	Pył całkowity rocznie [Mg]	Pył całkowity łącznie w latach 2021-2026	Rocznie [tys. zł]	Łącznie w latach 2026 [tys. zł]
5.	Boguszów-Gorce	1,7	10,1	3,37	20,20	1 178,3	7 070
6.	Bolesławiec	4,0	23,7	7,91	47,47	2 769,2	16 615,2
7.	Bolków	0,8	4,9	1,63	9,78	570,5	3 423
8.	Brzeg Dolny	4,8	28,6	9,54	57,25	3 339,4	20 036,1
9.	Bystrzyca Kłodzka	4,1	24,8	8,27	49,60	2 893,3	1 7360
10.	Chocianów	5,4	32,6	10,88	65,26	3 806,8	22 841
11.	Chojnów	3,1	18,9	6,30	37,78	2 204,0	13 223,7
12.	Duszniki-Zdrój	4,2	25,5	8,49	50,92	2970,3	17 822
13.	Dzierżoniów	4,4	26,5	8,84	53,05	3 094,4	18 566,1
14.	Głogów	3,6	21,7	7,24	43,47	2 535,6	15213,8
15.	Głuszyca	1,6	9,4	3,13	18,80	1 096,7	6 580
16.	Góra	3,0	18,2	6,06	36,38	2 122,2	12 733
17.	Gryfów Śląski	1,2	7,4	2,47	14,82	864,5	5 187
18.	Jawor	4,3	25,7	8,56	51,38	2 997,1	17 982,3
19.	Jaworzyna Śląska	1,2	7,3	2,43	14,60	851,7	5 110
20.	Jedlina-Zdrój	1,0	5,8	1,93	11,60	676,7	4 060
21.	Jelcz-Laskowice	7,3	43,8	14,59	87,53	5 105,8	30 634,8
22.	Jelenia Góra	8,2	49,1	16,35	98,11	5 723,0	34 337,8
23.	Kamienna Góra	2,0	12,0	4,00	24,00	1 400,0	8 400
24.	Karpacz	1,1	6,5	2,17	13,00	758,3	4 550
25.	Kąty Wrocławskie	0,9	5,3	1,76	10,55	615,3	3 691,8
26.	Kłodzko	3,1	18,5	6,16	36,97	2 156,7	12 940,2
27.	Kowary	5,4	32,3	10,76	64,56	3 766,0	2 2596
28.	Kudowa-Zdrój	4,7	28,3	9,45	56,68	3 306,3	19 838
29.	Lądek-Zdrój	6,0	35,8	11,94	71,66	4 180,2	25 081

30.	Leśna	2,0	12,3	4,10	24,58	1 433,8	8 603
-----	-------	-----	------	------	-------	---------	-------

Lp.	Miasto	Zwiększenie powierzchni zieleni		Efekt ekologiczny - obniżenie emisji		Koszt działania	
		Rocznie [ha/rok]	Łącznie w okresie 2021-2026 [ha]	Pył całkowity rocznie [Mg]	Pył całkowity łącznie w latach 2021-2026	Rocznie [tys. zł]	Łącznie w latach 2026 [tys. zł]
31.	Lubań	5,5	32,9	10,97	65,80	3 838,3	23 030
32.	Lubawka	1,1	6,3	2,10	12,60	735,0	4 410
33.	Lubin	5,1	30,5	10,18	61,09	3 563,5	21 381,15
34.	Lubomierz	0,1	0,5	0,18	1,08	63,0	378
35.	Lwówek Śląski	2,6	15,9	5,29	31,72	1 850,3	11 102
36.	Mieroszów	0,8	5,0	1,65	9,90	577,5	3 465
37.	Międzybórz	0,3	1,7	0,57	3,40	198,3	1 190
38.	Międzylesie	0,1	0,4	0,13	0,80	46,7	280
39.	Milicz	5,8	35,1	11,70	70,18	4 093,8	24 563
40.	Mirsk	0,9	5,5	1,84	11,06	645,2	3 871
41.	Niemcza	1,4	8,3	2,77	16,60	968,3	5 810
42.	Nowa Ruda	3,0	18,1	6,03	36,16	2 109,3	12 656
43.	Nowogrodziec	1,7	10,3	3,45	20,68	1 206,3	7 238
44.	Oborniki Śląskie	2,2	12,9	4,31	25,88	1 509,7	9 058
45.	Oleśnica	6,8	40,7	13,57	81,39	4 747,8	28 486,5
46.	Olszyna	0,3	1,8	0,59	3,54	206,5	1 239
47.	Oława	3,6	21,8	7,25	43,51	2 537,9	15 227,1
48.	Piechowice	1,0	5,8	1,93	11,60	676,7	4 060
49.	Pieńsk	0,6	3,5	1,18	7,09	413,7	2 482,2
50.	Pieszycy	0,4	2,7	0,89	5,36	312,7	1 876
51.	Piława Górna	1,1	6,5	2,17	13,00	758,3	4 550
52.	Polanica-Zdrój	4,7	27,9	9,30	55,80	3255,0	19 530
53.	Polkowice	9,8	58,6	19,54	117,26	6 840,4	41 042,4
54.	Prochowice	2,2	12,9	4,30	25,80	1 505,0	9030

55.	Prusice	0,2	1,0	0,33	2,00	116,7	700
56.	Przemków	3,4	20,2	6,73	40,40	2 356,7	14 140

Lp.	Miasto	Zwiększenie powierzchni zieleni		Efekt ekologiczny - obniżenie emisji		Koszt działania	
		Rocznie [ha/rok]	Łącznie w okresie 2021-2026 [ha]	Pył całkowity rocznie [Mg]	Pył całkowity łącznie w latach 2021-2026	Rocznie [tys. zł]	Łącznie w latach 2026 [tys. zł]
57.	Radków	2,0	11,9	3,97	23,80	1 388,3	8 330
58.	Siechnice	0,2	1,5	0,49	2,96	172,9	1 037,4
59.	Sobótka	4,4	26,4	8,80	52,80	3 080,0	18 480
60.	Stronie Śląskie	2,4	14,3	4,75	28,52	1 663,7	9 982
61.	Strzegom	3,9	23,7	7,89	47,34	2 761,5	16 569
62.	Strzelin	2,7	16,5	5,49	32,92	1 920,1	11 520,6
63.	Syców	6,6	39,5	13,17	79,00	4 608,3	27 650
64.	Szczawno-Zdrój	2,4	14,6	4,85	29,10	1 697,5	10 185
65.	Szczytna	0,2	1,0	0,33	2,00	116,7	700
66.	Szklarska Poręba	1,9	11,4	3,79	22,74	1 326,5	7 959
67.	Ścinawa	2,8	16,6	5,54	33,24	1 939,0	11 634
68.	Środa Śląska	3,6	21,5	7,18	43,08	2 513,0	15 078
69.	Świdnica	6,2	37,0	12,32	73,92	4 311,8	25 870,6
70.	Świebodzice	2,0	11,9	3,98	23,85	1 391,3	8 347,5
71.	Świeradów-Zdrój	4,6	27,5	9,15	54,92	3 203,7	19 222
72.	Świerzawa	0,6	3,5	1,17	7,00	408,3	2 450
73.	Trzebnica	5,5	33,3	11,09	66,52	3 880,3	23 282
74.	Twardogóra	2,3	14,1	4,68	28,10	1 639,2	9 835
75.	Wąsosz	1,4	8,2	2,73	16,40	956,7	5 740
76.	Węgliniec	0,7	4,4	1,48	8,86	516,8	3 101
77.	Wiązów	0,8	4,6	1,54	9,22	537,8	3 227
78.	Wleń	0,1	0,4	0,13	0,80	46,7	280
79.	Wojcieszów	0,8	5,0	1,67	10,02	584,5	3 507

80.	Wołów	3,3	19,9	6,63	39,80	2 321,7	13 930
81.	Zawidów	0,8	4,8	1,60	9,60	560,0	3360
82.	Ząbkowice Śląskie	1,7	10,2	3,39	20,33	1 186,2	7 116,9
Lp.	Miasto	Zwiększenie powierzchni zieleni		Efekt ekologiczny - obniżenie emisji		Koszt działania	
		Rocznie [ha/rok]	Łącznie w okresie 2021-2026 [ha]	Pył całkowity rocznie [Mg]	Pył całkowity łącznie w latach 2021-2026	Rocznie [tys. zł]	Łącznie w latach 2026 [tys. zł]
83.	Zgorzelec	8,6	51,5	17,17	103,01	6 008,9	36 053,5
84.	Ziębice	1,4	8,5	2,83	16,97	989,8	5 938,8
85.	Złotoryja	5,9	35,2	11,72	70,30	4 100,8	24 605
86.	Złoty Stok	1,1	6,3	2,10	12,60	735,0	4 410
87.	Żarów	1,0	5,9	1,95	11,72	683,9	4 103,4
88.	Żmigród	3,6	21,4	7,12	42,70	2 490,8	14 945

Miasta w których wystąpiły obszary przekroczeń pyłu zawieszonego PM10

Efekt ekologiczny działania DsObZi polega na pochłanianiu i zatrzymywaniu zanieczyszczeń, które zostały już wyemitowane (lokalnie jak i z napływu) i znajdują się w powietrzu.

5. Nasadzenia zieleni średniej wzdłuż największych ciągów komunikacyjnych we Wrocławiu, o SDR>30 000 pojazdów (kod działania AwZiDr) – odpowiedzialny samorząd gminny.

Bardzo duże natężenie ruchu na istniejących, głównych ciągach komunikacyjnych we Wrocławiu powoduje, iż przekraczany jest poziom dopuszczalnych jednogodzinnych stężeń ditlenku azotu. Ze względu na rosnącą z roku na rok ilość pojazdów poruszających się po drogach oraz ograniczone możliwości przenoszenia tego ruchu na inne odcinki dróg, czy poza miasto działania muszą skupić się między innymi na zwiększaniu powierzchni zieleni wzdłuż dróg o największym natężeniu ruchu, która mogłaby zatrzymywać i pochłaniać zanieczyszczenia. Zieleń wzdłuż dróg powinna być odporna na zasolenie, nie zagrażająca użytkownikom dróg, czyli głównie zieleń krzewiasta oraz pnącza. Działanie to łącznie z działaniem DsObZi zakłada zwiększenie powierzchni zieleni w latach 2021-2026 w strefie aglomeracja wrocławska rocznie zgodnie z tabelą 1-91 powierzchni gminy.

6. Edukacja ekologiczna (kod działania DsEdEk) – odpowiedzialne samorządy wskazane w tabeli 1-95.

Edukacja ekologiczna jest działaniem niezbędnym, aby wszelkie inne działania oraz programy były realizowane. Edukacja jest to system kształcenia, nabywania postaw, umiejętności i wiedzy. Zła jakość powietrza w strefach województwa dolnośląskiego powoduje, iż niezbędna jest szeroko rozumiana edukacja ekologiczna wszystkich grup społecznych.

Edukacja ekologiczna – zamiennie nazywana środowiskową – oznacza koncepcję wychowania, przedmiot nauczania oraz działalność edukacyjno-wychowawczą, system kształtowania postaw i poglądów wobec otaczającego świata opartego na szacunku dla środowiska. Przez wieloaspektowe i interdyscyplinarne podejście: uwrażliwia na problemy i zagrożenia środowiskowe, uświadamia ich przyczyny i skutki, uczy metod ich rozwiązywania oraz odpowiedzialności za środowisko przyrodnicze, a także mobilizuje do czynnego podejmowania działań (osobistych i grupowych) na rzecz ochrony środowiska naturalnego. Człowiek stanowi integralną i nierozdzielną część środowiska przyrodniczego. Każda jego działalność ma skutki dla środowiska przyrodniczego (pozytywne lub negatywne). Dlatego ważną kwestią jest konieczność uświadamiania społeczeństwu istnienia tego wpływu, możliwości i metod jak najmniej szkodliwego funkcjonowania w środowisku i korzystania z jego zasobów. Niezbędne jest także wykazanie i uzmysłowienie konieczności dalekowzrocznego postrzegania wpływu aktualnie podejmowanych działań, przemyślanego i odpowiedzialnego sposobu korzystania ze środowiska.²⁶

W ramach Programu ochrony powietrza przewidziano działanie w zakresie edukacji ekologicznej odnoszącej się do poprawy jakości powietrza. Akcje powinny obejmować wszystkie grupy społeczne w gminie lub powiecie.

Akcje edukacyjne powinny mieć na celu uświadamianie społeczeństwa i wzbogacanie wiedzy w zakresie:

- Zachowań pogarszających jakość powietrza (np. szkodliwości spalania odpadów w paleniskach domowych; spalania węgla w kotłach bezklasowych);
- Skutków zdrowotnych i finansowych złej jakości powietrza;
- Działań, które można i należy podejmować aby poprawić lokalną jakość powietrza, w tym korzyści jakie niesie dla środowiska:

26 Red. M.K. Terlecka, Edukacja ekologiczna Wybrane problemy, Krosno 2014

- ☒ korzystanie ze zbiorowych systemów komunikacji lub alternatywnych systemów transportu (rower, poruszanie się pieszo), ☒ połączenie do scentralizowanych źródeł ciepła,
- ☒ termomodernizacja budynków,
- ☒ nowoczesne niskoemisyjne źródła ciepła,
- ☒ zielen w miastach;
- Informowania mieszkańców o przyjęciu uchwał antysmogowych i ich skutkach i konieczności przestrzegania zakazów i nakazów zawartych w uchwałach,
- Kształtowania właściwych zachowań społecznych poprzez propagowanie konieczności oszczędzania energii cieplnej i elektrycznej;
- Informowanie mieszkańców o możliwości uzyskania dopłat i skorzystania z finansowych programów gminnych, wojewódzkich, ogólnokrajowych.

Nie ma możliwości wyznaczenia wymiernego wskaźnika efektu ekologicznego działania polegającego na edukacji ekologicznej. Jednak wyłącznie świadome skutków (pozytywnych i negatywnych) swoich działań społeczeństwo podejmuje starania w celu wyeliminowania własnych działań przynoszących negatywne skutki dla środowiska i zmiany swoich przyzwyczajeń i zachowań na takie, które nie szkodzą środowisku lub pomagają w poprawie jego stanu. Bez edukacji ekologicznej, żadne uchwały antysmogowe, programy finansowe, czy programy ochrony powietrza nie przyniosą oczekiwanych rezultatów.

Koszt przeprowadzenia jednej akcji edukacyjnej szacuje się od 5 000 do 10 000 zł, średnio przyjęto koszt 7 000 zł w gminach i powiatach strefy dolnośląskiej. W strefie aglomeracja wrocławska, miasto Legnica i miasto Wałbrzych koszt przeprowadzenia jednej akcji edukacyjnej oszacowano na 25 000 zł, natomiast koszt działania informacyjnego nt. uchwał antysmogowych na ok. 50 000 zł. Koszt udziału w jednej ogólnopolskiej akcji oszacowano na ok. 3 000 zł. W ramach tego działania przewidziano:

Tabela 1-95 Wskaźniki realizacji działania DsEdEk

Odpowiedzialny za realizację	Sposób wykonania	Ilość w roku	
Samorząd wojewódzki poprzez Instytut Rozwoju Terytorialnego	Działanie informacyjne nt. uchwał antysmogowych	2020	Co najmniej 1
		2021	Co najmniej 1
		2022	Co najmniej 1
		2023	Co najmniej 1
		2024	Co najmniej 1
		2025	Co najmniej 1
		2026	Co najmniej 1
Samorządy powiatowe	Udział w ogólnopolskich akcjach edukacyjnych	2021 -2026	2 na rok
	Przeprowadzenie akcji edukacyjnej dot. czystości powietrza	2020	1
		2021-2026	2 na rok
Samorządy gminne	Udział w ogólnopolskich akcjach edukacyjnych	2021 -2026	2 na rok
	Przeprowadzenie akcji edukacyjnej dot. czystości powietrza	2020	1
		2021-2026	2 na rok

7. Poprawa jakości taboru komunikacji miejskiej poprzez wymianę autobusów na spełniające przynajmniej normę EURO VI, w strefie aglomeracja wrocławska (kod działania AwKoMi) - odpowiedzialnym za realizację działania jest Miejskie Przedsiębiorstwo Komunikacyjne we Wrocławiu.

Bardzo duże natężenie ruchu na głównych ciągach komunikacyjnych we Wrocławiu powoduje, iż przekraczany tak jest poziom dopuszczalnych jednogodzinnych stężeń ditlenku azotu. Ze względu na rosnącą z roku na rok ilość pojazdów poruszających się po drogach oraz ograniczone

możliwości przenoszenia tego ruchu na inne odcinki dróg, czy poza miasto działania muszą skupić się między innymi na rozwoju ekologicznej komunikacji miejskiej. W 2018 roku miasto Wrocław wykonało „Analizę kosztów i korzyści związanych z wykorzystaniem, przy świadczeniu usług komunikacji miejskiej, autobusów zeroemisyjnych oraz innych środków transportu, w których do napędu wykorzystywane są wyłącznie silniki, których cykl pracy nie powoduje emisji gazów cieplarnianych lub innych substancji objętych systemem zarządzania emisjami gazów cieplarnianych”, w którym dokonano szczegółowej analizy taboru komunikacji miejskiej wraz ze wskazaniem kierunku wymiany. Obecnie Komunikację miejską we Wrocławiu obsługuje Miejskie Przedsiębiorstwo Komunikacyjne

Sp. z o.o. wraz z firmą Michalczewski Spółka z o.o., i Mobilis sp. z o.o. Według informacji podanych przez Urząd Miasta Wrocławia flota MPK razem z podwykonawcami dysponuje 429 autobusami spełniającymi normę Euro VI. W poniższej tabeli zebrano liczbę pojazdów MPK wg poszczególnych norm Euro w roku bazowym 2018 i w 2020 (zgodnie z danymi UMW) wraz z obliczoną w ww. opracowaniu rocznymi wielkościami emitowanych przez nie zanieczyszczeń.

**Tabela 1-96 Struktura floty MPK (bez podwykonawców) we Wrocławiu wraz z roczną emisją
27, w 2018 i 2020 roku zanieczyszczeń**

emitowanych przez pojazdy

Norma emisji	liczba pojazdów	Stan na 2018 rok				stan na 24.02.2020				
		NOx		PM		liczba pojazdów	NOx		PM	
		[Mg/rok	[kg/ poj.	[Mg/rok	[kg/ poj.		[Mg/rok	[kg/ poj.	[Mg/rok	[kg/ poj.
Euro II	1	13,62	13620,0	0,29	290,0	0	0	0	0	
Euro III	103	217,27	2109,42	4,35	42,23	59	124,46	2109,42	89,09	42,23
Euro IV	1	0,07	70,0	0,0004	0,4	1	0,07	70,0	0,03	0,40
Euro V	100	71,77	717,7	0,72	7,2	100	71,77	717,7	5,17	7,20
Euro VI	117	7,45	63,68	0,19	1,62	167	10,63	63,68	0,10	1,62

* - wartość jest ekwiwalentem NO₂

** - wartość jest identyczna dla PM_{2,5}, PM₁₀ i TSP

Na podstawie analizy struktury floty w 2020 r., aby zapewnić jej niskoemisyjność należy wymienić pojazdy z normą emisji spalin Euro IV i niższą, co daje łączną ilość 60 pojazdów.

W celu uzyskania istotnego obniżenia emisji w szczególności tlenków azotu, w ramach działania w latach 2021-2024 systematycznie powinno zostać wymienionych 15 autobusów rocznie (wskaźnik realizacji działania).

Szacowany koszt zadania, przy wymianie na autobusy konwencjonalne spełniające normę emisji spalin Euro VI to ok. 80 mln zł.

Należy też pamiętać, że wielkość redukcji emisji w przypadku wymiany autobusów zależy od dwóch czynników: z jakiego na jaki rodzaj pojazdu (norma EURO) jest wymieniany oraz ile kilometrów rocznie przejeżdża dany autobus (wielkość emisji jest uzależniona od ilości spalanej paliwa). Średni roczny efekt ekologiczny dla wymiany pojedynczego autobusu w mieście Wrocławiu wynosi 1,414 Mg NO₂ i 0,025 Mg dla zanieczyszczeń pyłowych. W związku z tym, że wielkość emisji B(a)P nie zależy od normy jakości spalin pojazdu, dlatego nie szacuje się dla tego zanieczyszczenia efektu ekologicznego.

8. Budowa instalacji do usuwania arsenu z gazów odlotowych z suszarń koncentratów miedzi poprzez dodanie II stopnia odpylania (mLAsHML) - odpowiedzialnym za realizację działania jest KGHM Polska Miedź S.A. Oddział Huta Miedzi Legnica.

Analiza emisji arsenu całkowitego ze źródeł Huty Miedzi Legnica wskazuje, że duży udział w całkowitym bilansie posiadają właśnie emisje związane z gazami odlotowymi z suszarń koncentratów miedzi. Są to źródła dość niskie, zatem udział ich w całkowitych stężeniach na terenie Legnicy jest znaczny.

Realizacja działania odbędzie się poprzez rozbudowę istniejącej instalacji odpylania gazów z suszarń koncentratów poprzez dodanie II stopnia odpylania metodą mokrą.

Celem ww. inwestycji jest obniżenie emisji arsenu ogółem, co wpłynie na poprawę stanu powietrza w zakresie tego zanieczyszczania. Szacowany efekt ekologiczny ww. inwestycji to około

²⁷ Skrętowicz M. i in., Analiza kosztów i korzyści związanych z wykorzystaniem, przy świadczeniu usług komunikacji miejskiej, autobusów zeroemisyjnych oraz innych środków transportu, w których do napędu wykorzystywane są wyłącznie silniki, których cykl pracy nie powoduje emisji gazów cieplarnianych lub innych substancji objętych systemem zarządzania emisjami gazów cieplarnianych, Politechnika Wrocławska, Wydział Mechaniczny, Wrocław, 2018.

100 kg arsenu całkowitego rocznie. W chwili obecnej inwestycja jest na etapie pozyskania odpowiednich zezwoleń, nie jest zatem możliwe uzyskanie informacji na temat kosztów jej realizacji.

9. Realizacja działań ograniczających emisje arsenu poprzez: kontynuację poprawy parametrów procesowych dopalania gazów w komorach dopalania pieca KPO2, KPO3, KPO4; redukcję emisji niezorganizowanej dzięki zabudowie okapów miejsc odlewania stopów i żużli do kadzi; zwiększenie zdolności strącania związków arsenu z gazów technologicznych w środowisku mokrym instalacji odsiarczania (mLAsIMN) - odpowiedzialnym za realizację działania jest Sieć Badawcza Łukasiewicz - Instytut Metali Nieżelaznych Oddział w Legnicy.

Działanie ma na celu redukcję emisji związków arsenu z procesów przetwórstwa ołowiu. Planowane jest wykonanie trzech inwestycji w horyzoncie czasowym do końca 2023 roku, których koszt szacowany jest na 4,88 mln zł.

Realizacja działania odbędzie się poprzez:

- kontynuację poprawy parametrów procesowych dopalania gazów w komorach dopalania pieca KPO2, KPO3, KPO4;
- zabudowę okapów miejsc odlewania stopów i żużli do kadzi;
- zwiększenie zdolności strącania związków arsenu z gazów technologicznych w środowisku mokrym instalacji odsiarczania.

Ze względu na bardzo zmienne warunki emisji nie jest możliwe oszacowanie realnego efektu ekologicznego ww. działań, dlatego przyjmuje się, że dąży się do około 10% redukcji całkowitej emisji arsenu ze wszystkich procesów technologicznych. Po zrealizowaniu każdej z inwestycji zakład zobowiązany jest przedstawić sprawozdanie z badań i analiz powykonawczych.

10. Modernizacja urządzeń oczyszczających gazy procesowe w instalacjach: wentylacja spustu z pieca zawieszowego Instalacji Produkcji Miedzi HMG II, konwertory Instalacji Produkcji Miedzi HM Głogów II, piece Doerschla w Instalacji Produkcji Ołowiu (DsAsHMG) - odpowiedzialnym za realizację działania jest KGHM Polska Miedź S.A. Oddział Huta Miedzi Głogów.

Analiza opracowania pn. „Wykonanie analizy specyjacyjnej związków arsenu emitowanych z instalacji O/HMG w pełnym cyklu pracy po wykonaniu działań modernizacyjnych wraz ze wskazaniem kierunków ograniczenia arsenu” wykazała, że istotny udział w bilansie całkowitym emisji arsenu mają instalacje: wentylacja spustu z pieca zawieszinowego Instalacji Produkcji Miedzi HMG II, piece konwertorowe z Instalacji Produkcji Miedzi HM Głogów II oraz Instalacja Produkcji Ołowiu. W związku z powyższym mając na uwadze wpływ zakładu na kształtowanie jakości powietrza w zakresie stężeń arsenu Huta Miedzi w Głogowie realizuje inwestycję polegającą na modernizacji instalacji oczyszczania gazów procesowych z ww. źródeł.

Realizacja działania odbędzie się poprzez modernizację urządzeń oczyszczających gazy procesowe w instalacjach:

- wentylacja spustu z pieca zawieszinowego Instalacji Produkcji Miedzi HMG II,
- konwertorach Instalacji Produkcji Miedzi HM Głogów II,
- piecach Doerschla w Instalacji Produkcji Ołowiu.

Zakończenie działań planowane jest na przełomie 2020/2021 roku, a do czasu osiągnięcia zakładanych parametrów pracy modernizowanych urządzeń prowadzone są działania technicznotechnologiczne mające na celu już stałe, znaczne ograniczenie poziomu emisji związków arsenu do powietrza. Szacowany efekt ekologiczny ww. działania 410,7 kg arsenu ogółem .

1.10.2 Harmonogram rzeczowo-finansowy realizacji programu ochrony powietrza

Poniżej zamieszczono harmonogram rzeczowo-finansowy działań naprawczych dla stref w województwie dolnośląskim wskazanych w ramach Programu ochrony powietrza.

Tabela 1-97 Działanie DsOeZn - ograniczenie emisji zanieczyszczeń do powietrza z ogrzewania indywidualnego

L.p.	Kod działania naprawczego	DsOeZn
1.	Typ działania naprawczego	długoterminowe - na okres nie dłuższy niż 6 lat
2.	Planowane daty rozpoczęcia realizacji działania naprawczego	(rok-miesiąc-dzień) I etap – 2021-01-01 II etap – 2022-01-01 III etap – 2023-01-01 IV etap – 2024-01-01 V etap – 2025-01-01 VI etap – 2026-01-01
3.	Planowane daty zakończenia realizacji działania naprawczego	(rok-miesiąc-dzień) I etap – 2021-12-31 II etap - 2022-12-31 III etap - 2023-12-31 IV etap - 2024-12-31 V etap - 2025-12-31 VI etap - 2026-07-31
4.	Planowany termin osiągnięcia efektu realizacji działania	(rok-miesiąc-dzień) I etap – 2021-12-31 II etap - 2022-12-31

	naprawczego	III etap - 2023-12-31 IV etap - 2024-12-31 V etap - 2025-12-31 VI etap - 2026-07-31
5.	Obszar działania	Strefy: aglomeracja wrocławska, miasto Legnica, miasto Wałbrzych, wszystkie gminy strefy dolnośląskiej
6.	Sektor będący przyczyną przekroczeń poziomów dopuszczalnych lub docelowych substancji w powietrzu oraz pułapu stężenia ekspozycji	D: źródła związane z handlem i mieszkalnictwem
7.	Kategoria działań	Działanie zintegrowane z programem ochrony powietrza
8.	Szacowane koszty realizacji działania naprawczego	Łącznie: 3 373 365 000 zł, w tym: I etap – 337 365 000 zł II etap - 337 365 000 zł III etap - 337 365 000 zł IV etap – 843 555 000 zł V etap – 843 555 000 zł VI etap – 674 160 000 zł
9.	Wskazanie proponowanych źródeł finansowania działania naprawczego	Program „Czyste Powietrze”, Program „Ciepłownictwo powiatowe”, Program „Mój Prąd”, Program STOP SMOG; Program priorytetowy ograniczenie niskiej emisji na obszarze województwa dolnośląskiego (WFOŚiGW), programy lokalne (gminne) wspierające zmianę sposobu ogrzewania; środki własne osób fizycznych, przedsiębiorców i osób prawnych, budżety gminne, budżety powiatowe
10.	Wskaźniki monitorowania postępu dla działania naprawczego	liczba nieefektywnych źródeł ciepła [sztuki] zgodnie z tabelą 1-84, wraz z podaniem zmiany sposobu ogrzewania na: - przyłączy do sieci ciepłowniczej, - przyłączy do sieci gazowej, - odnawialne źródła energii, - kocioł węglowy spełniający wymagania ekoprojektu, - kocioł na biomasę spełniający wymagania ekoprojektu, - kocioł na pelet spełniający wymagania ekoprojektu, - ogrzewanie elektryczne, - ogrzewanie olejowe

11.	Planowany do osiągnięcia efekt ekologiczny działania naprawczego	<p>Redukcja wielkości emisji:</p> <p>Pył zawieszony PM10 – łącznie po zrealizowaniu Programu – 16 190,67 Mg, w tym: w 2021 r.- 1 619,07 Mg w 2022 r.- 1 619,07 Mg w 2023 r.- 1 619,07 Mg w 2024 r.- 4 047,67 Mg w 2025 r.- 4 047,67 Mg w 2026 r.- 3 238,13 Mg</p> <p>Pył zawieszony PM2,5 – łącznie po zrealizowaniu Programu – 12 724,79 Mg, w tym: w 2021 r.- 1 272,48 Mg w 2022 r.- 1 272,48 Mg w 2023 r.- 1 272,48 Mg w 2024 r.- 3 181,20 Mg w 2025 r.- 3 181,20 Mg w 2026 r.- 2 544,79 Mg</p> <p>Benzo(a)piren – łącznie po zrealizowaniu Programu 6 003,64 kg, w tym: w 2021 r.- 600,49 kg w 2022 r.- 600,49 kg w 2023 r.- 600,49 kg w 2024 r.- 1 500,94 kg w 2025 r.- 1 500,94 kg w 2026 r.- 1 200,29 kg</p> <p>Arsen (strefa miasto Legnica i strefa dolnośląska) – łącznie po zrealizowaniu Programu 1 656,77 kg, w tym: w 2021 r.- 298,22 kg w 2022 r.- 298,22 kg w 2023 r.- 298,22 kg w 2024 r.- 298,22 kg w 2025 r.- 298,22 kg w 2026 r.- 165,68 kg</p> <p>Ditlenek azotu (strefa aglomeracja wrocławska) – łącznie po zrealizowaniu Programu – 2 559,42 Mg, w tym: w 2021 r.- 255,92 Mg w 2022 r.- 255,92 Mg w 2023 r.- 255,92 Mg w 2024 r.- 639,91 Mg w 2025 r.- 639,91 Mg w 2026 r.- 511,84 Mg</p>
12.	Podmioty/organy odpowiedzialne za realizację działania naprawczego	właściciele kotłów na paliwo stałe do1,0 MW: osoby fizyczne, przedsiębiorcy i osoby prawne, samorządy powiatowe odnośnie majątku powiatu oraz samorządy gminne odnośnie majątku gminy

Tabela 1-98 Działanie DsInZe - szczegółowa inwentaryzacja źródeł w poszczególnych gminach, w których powinna nastąpić wymiana kotłów na paliwo stałe, a w których nie została ona do tej pory sporządzona

L.p.	Kod działania naprawczego	DsInZe
1.	Typ działania naprawczego	krótkoterminowe - na okres nie dłuższy niż 2 lata, III typ działań – powyżej jednego roku,

2.	Planowane daty rozpoczęcia realizacji działania naprawczego	(rok-miesiąc-dzień) I etap – dzień wejścia w życie uchwały II etap – 2021-01-01
3.	Planowane daty zakończenia realizacji działania naprawczego	(rok-miesiąc-dzień) I etap – 2020-12-31 II etap – 2021-12-31
4.	Planowany termin osiągnięcia efektu realizacji działania naprawczego	(rok-miesiąc-dzień) I etap – 2020-12-31 II etap – 2021-12-31
5.	Obszar działania	Strefa miasto Wałbrzych, wszystkie gminy strefy dolnośląskiej
6.	Sektor będący przyczyną przekroczeń poziomów dopuszczalnych lub docelowych substancji w powietrzu oraz pułapu stężenia ekspozycji	D: źródła związane z handlem i mieszkalnictwem
7.	Kategoria działań	Działanie zintegrowane z programem ochrony powietrza
8.	Szacowane koszty realizacji działania naprawczego	Łącznie: 16 900 000 zł, w tym: I etap – 0 zł II etap – 16 900 000 zł
9.	Wskazanie proponowanych źródeł finansowania działania naprawczego	Budżety gminne, WFOŚiGW
10.	Wskaźniki monitorowania postępu dla działania naprawczego	Etap I - przedłożenie informacji o podjętych czynnościach w zakresie realizacji etapu II Etap II - % zinventaryzowanych budynków z ogrzewaniem indywidualnym Dokument [szt.] zawierający wyniki inwentaryzacji
11.	Planowany do osiągnięcia efekt ekologiczny działania naprawczego	Brak możliwości oszacowania – działanie wspomagające realizację działania DsOeZn oraz wdrażanie uchwał antysmogowych
12.	Podmioty/organy odpowiedzialne za realizację działania naprawczego	Samorządy gminne

Tabela 1-99 Działanie DsHrFi - opracowanie szczegółowych harmonogramów rzeczowo-finansowych gwarantujących realizację działania DsOeZn i wdrażania uchwał antysmogowych

L.p.	Kod działania naprawczego	DsHrFi
1.	Typ działania naprawczego	krótkoterminowe - na okres nie dłuższy niż 2 lata, III typ działań - powyżej jednego roku
2.	Planowane daty rozpoczęcia realizacji działania naprawczego	(rok-miesiąc-dzień) I etap – dzień wejścia w życie uchwały II etap – 2021-01-01
3.	Planowane daty zakończenia realizacji działania naprawczego	(rok-miesiąc-dzień) I etap – 2021-03-31 II etap – 2022-03-31
4.	Planowany termin osiągnięcia efektu realizacji działania naprawczego	(rok-miesiąc-dzień) I etap – 2021-03-31 II etap – 2022-03-01
5.	Obszar działania	Etap I – strefa aglomeracja wrocławska i strefa miasto Legnica Etap II – strefa miasto Wałbrzych, wszystkie gminy strefy dolnośląskiej

6.	Sektor będący przyczyną przekroczeń poziomów dopuszczalnych lub docelowych substancji w powietrzu oraz pułapu stężenia ekspozycji	D: źródła związane z handlem i mieszkalnictwem
7.	Kategoria działań	Działanie zintegrowane z programem ochrony powietrza
8.	Szacowane koszty realizacji działania naprawczego	Łącznie: 2 535 000 zł, w tym: I etap – 30 000 zł II etap – 2 505 000 zł
9.	Wskazanie proponowanych źródeł finansowania działania naprawczego	Budżety gminne, WFOŚiGW
10.	Wskaźniki monitorowania postępu dla działania naprawczego	Dokument [szt.] zawierający harmonogram rzeczowo-finansowy
11.	Planowany do osiągnięcia efekt ekologiczny działania naprawczego	Brak możliwości oszacowania – działanie wspomagające realizację działania DsOeZn oraz wdrażanie uchwał antysmogowych
12.	Podmioty/organy odpowiedzialne za realizację działania naprawczego	Samorządy gminne

Tabela 1-100 Działanie DsObZi - zwiększanie powierzchni zieleni w miastach

L.p.	Kod działania naprawczego	DsObZi
1.	Typ działania naprawczego	długoterminowe - na okres nie dłuższy niż 6 lat
2.	Planowane daty rozpoczęcia realizacji działania naprawczego	(rok-miesiąc-dzień) I etap – 2021-01-01 II etap – 2022-01-01 III etap – 2023-01-01 IV etap – 2024-01-01 V etap – 2025-01-01 VI etap – 2026-01-01
3.	Planowane daty zakończenia realizacji działania naprawczego	(rok-miesiąc-dzień) I etap – 2021-12-31 II etap - 2022-12-31 III etap - 2023-12-31 IV etap - 2024-12-31 V etap - 2025-12-31 VI etap - 2026-07-31
4.	Planowany termin osiągnięcia efektu realizacji działania naprawczego	(rok-miesiąc-dzień) I etap – 2021-12-31 II etap - 2022-12-31 III etap - 2023-12-31 IV etap - 2024-12-31 V etap - 2025-12-31 VI etap - 2026-07-31
5.	Obszar działania	Strefy: aglomeracja wrocławska, miasto Legnica, miasto Wałbrzych; miasta w strefie dolnośląskiej zgodnie z tabelą 1-94
6.	Sektor będący przyczyną przekroczeń poziomów dopuszczalnych lub	D: źródła związane z handlem i mieszkalnictwem; A: transport

	docelowych substancji w powietrzu oraz pułapu stężenia ekspozycji	
7.	Kategoria działań	Działanie zintegrowane z programem ochrony powietrza
8.	Szacowane koszty realizacji działania naprawczego	Łącznie: 1 317 660 000 zł, w tym: I etap – 219 610 000 zł II etap - 219 610 000 zł III etap - 219 610 000 zł IV etap – 219 610 000 zł V etap – 219 610 000 zł VI etap – 219 610 000 zł
9.	Wskazanie proponowanych źródeł finansowania działania naprawczego	Budżety gmin
10.	Wskaźniki monitorowania postępu dla działania naprawczego	Powierzchnia [ha/rok] zieleni zgodnie z tabelami: <ul style="list-style-type: none"> • 1-91 dla strefy aglomeracja wrocławska • 1-92 dla strefy miasto Legnica • 1-93 dla strefy miasto Wałbrzych • 1-94 dla strefy dolnośląskiej
11.	Planowany do osiągnięcia efekt ekologiczny działania naprawczego	Redukcja wielkości emisji: Pył całkowity – łącznie po zrealizowaniu Programu – 3 339,18 Mg, w tym: w 2021 r.- 556,53 Mg w 2022 r.- 556,53 Mg w 2023 r.- 556,53 Mg w 2024 r.- 556,53 Mg w 2025 r.- 556,53 Mg w 2026 r.- 556,53 Mg Ditlenek azotu (strefa aglomeracja wrocławska) – łącznie po zrealizowaniu Programu – 149,46 Mg, w tym: w 2021 r.- 24,91 Mg w 2022 r.- 24,91 Mg w 2023 r.- 24,91 Mg w 2024 r.- 24,91 Mg w 2025 r.- 24,91 Mg w 2026 r.- 24,91 Mg
12.	Podmioty/organy odpowiedzialne za realizację działania naprawczego	Samorządy gminne

Tabela 1-101 Działanie AwZiDr - nasadzenia zieleni średniej wzdłuż największych ciągów komunikacyjnych we Wrocławiu, o SDR>30 000 pojazdów

L.p.	Kod działania naprawczego	AwZiDr
1.	Typ działania naprawczego	długoterminowe - na okres nie dłuższy niż 6 lat
2.	Planowane daty rozpoczęcia realizacji działania naprawczego	(rok-miesiąc-dzień) I etap – 2021-01-01 II etap – 2022-01-01 III etap – 2023-01-01 IV etap – 2024-01-01 V etap – 2025-01-01 VI etap – 2026-01-01
3.	Planowane daty zakończenia realizacji działania naprawczego	(rok-miesiąc-dzień) I etap – 2021-12-31 II etap - 2022-12-31

		III etap - 2023-12-31 IV etap - 2024-12-31
		V etap - 2025-12-31 VI etap - 2026-07-31
4.	Planowany termin osiągnięcia efektu realizacji działania naprawczego	(rok-miesiąc-dzień) I etap – 2021-12-31 II etap - 2022-12-31 III etap - 2023-12-31 IV etap - 2024-12-31 V etap - 2025-12-31 VI etap - 2026-07-31
5.	Obszar działania	Strefa aglomeracja wrocławska
6.	Sektor będący przyczyną przekroczeń poziomów dopuszczalnych lub docelowych substancji w powietrzu oraz pułapu stężenia ekspozycji	A: transport
7.	Kategoria działań	Działanie zintegrowane z programem ochrony powietrza
8.	Szacowane koszty realizacji działania naprawczego	Łącznie z działaniem DsObZi
9.	Wskazanie proponowanych źródeł finansowania działania naprawczego	Budżet gminy
10.	Wskaźniki monitorowania postępu dla działania naprawczego	Powierzchnia [ha/rok] zieleni zgodnie z tabelą 1-91 – wskaźnik liczony łącznie ze wskaźnikiem z działania WpsPomObZi dla strefy aglomeracja wrocławska
11.	Planowany do osiągnięcia efekt ekologiczny działania naprawczego	Redukcja wielkości emisji łącznie z działaniem DsObZi
12.	Podmioty/organy odpowiedzialne za realizację działania naprawczego	Samorząd gminny

Tabela 1-102 Działanie DsEdEk - edukacja ekologiczna

L.p.	Kod działania naprawczego	DsEdEk
1.	Typ działania naprawczego	długoterminowe - na okres nie dłuższy niż 6 lat
2.	Planowane daty rozpoczęcia realizacji działania naprawczego	(rok-miesiąc-dzień) I etap – dzień wejścia w życie uchwały II etap – 2021-01-01 III etap – 2022-01-01 IV etap – 2023-01-01 V etap – 2024-01-01 VI etap – 2025-01-01 VII etap – 2026-01-01
3.	Planowane daty zakończenia realizacji działania naprawczego	(rok-miesiąc-dzień) I etap – 2020-12-31 II etap - 2021-12-31 III etap - 2022-12-31 IV etap - 2023-12-31 V etap - 2024-12-31 VI etap – 2025-12-31

		VII etap - 2026-07-31
4.	Planowany termin osiągnięcia efektu realizacji działania naprawczego	(rok-miesiąc-dzień) I etap – 2020-12-31 II etap - 2021-12-31 III etap - 2022-12-31
		IV etap - 2023-12-31 V etap - 2024-12-31 VI etap – 2025-12-31 VII etap - 2026-07-31
5.	Obszar działania	Wszystkie gminy w województwie dolnośląskim
6.	Sektor będący przyczyną przekroczeń poziomów dopuszczalnych lub docelowych substancji w powietrzu oraz pułapu stężenia ekspozycji	D: źródła związane z handlem i mieszkalnictwem
7.	Kategoria działań	Działanie zintegrowane z programem ochrony powietrza
8.	Szacowane koszty realizacji działania naprawczego	Łącznie: 25 817 000 zł, w tym: I etap – 1 469 000 zł II etap – 4 058 000 zł III etap – 4 058 000 zł IV etap – 4 058 000 zł V etap – 4 058 000 zł VI etap – 4 058 000 zł VII etap – 4 058 000 zł
9.	Wskazanie proponowanych źródeł finansowania działania naprawczego	Budżety: gminne i powiatowe, samorządu województwa, Program NFOŚiGW „Edukacja ekologiczna”
10.	Wskaźniki monitorowania postępu dla działania naprawczego	Liczba przeprowadzonych akcji edukacyjnych zgodnie z tabelą 1-95
11.	Planowany do osiągnięcia efekt ekologiczny działania naprawczego	Brak możliwości oszacowania – działanie wspomagające realizację działania DsOeZn oraz wdrażanie uchwał antysmogowych
12.	Podmioty/organy odpowiedzialne za realizację działania naprawczego	Samorządy gminne i powiatowe, samorząd województwa

Tabela 1-103 Działanie AwKoMi - poprawa jakości taboru komunikacji miejskiej poprzez wymianę autobusów na spełniające przynajmniej normę EURO VI, w strefie aglomeracja wrocławska

L.p.	Kod działania naprawczego	AwKoMi
1.	Typ działania naprawczego	średnioterminowe - na okres nie dłuższy niż 4 lata
2.	Planowane daty rozpoczęcia realizacji działania naprawczego	(rok-miesiąc-dzień) I etap – dzień wejścia w życie uchwały II etap – 2022-01-01 III etap – 2023-01-01 IV etap – 2024-01-01
3.	Planowane daty zakończenia realizacji działania naprawczego	(rok-miesiąc-dzień) I etap – 2021-12-31 II etap - 2022-12-31 III etap - 2023-12-31 IV etap - 2024-12-31
4.	Planowany termin	(rok-miesiąc-dzień)

	osiągnięcia efektu realizacji działania naprawczego	I etap – 2021-12-31 II etap - 2022-12-31 III etap - 2023-12-31 IV etap - 2024-12-31
5.	Obszar działania	Strefa aglomeracja wrocławska
6.	Sektor będący przyczyną przekroczeń poziomów dopuszczalnych lub docelowych substancji w powietrzu oraz pułapu stężenia ekspozycji	A:transport
7.	Kategoria działań	Działanie zintegrowane z programem ochrony powietrza
8.	Szacowane koszty realizacji działania naprawczego	Łącznie: 80 000 000 zł, w tym: I etap – 20 000 000 zł II etap – 20 000 000 zł III etap – 20 000 000 zł IV etap – 20 000 000 zł
9.	Wskazanie proponowanych źródeł finansowania działania naprawczego	budżet gminy
10.	Wskaźniki monitorowania postępu dla działania naprawczego	Liczba wymienionych autobusów – wskaźnik realizacji zakłada wymianę 15 autobusów rocznie
11.	Planowany do osiągnięcia efekt ekologiczny działania naprawczego	Redukcja wielkości emisji: Pył zawieszony PM10 – łącznie po zrealizowaniu Programu – 1,5 Mg, w tym: do końca 2021 r.- 0,375 Mg w 2022 r.- 0,375 Mg w 2023 r.- 0,375 Mg w 2024 r.- 0,375 Mg Ditlenek azotu - łącznie po zrealizowaniu Programu – 84,84 Mg, w tym: do końca 2021 r.- 21,21 Mg w 2022 r.- 21,21 Mg w 2023 r.- 21,21 Mg w 2024 r.- 21,21 Mg
12.	Podmioty/organy odpowiedzialne za realizację działania naprawczego	Samorząd gminny

Tabela 1-104 Działanie mLAsHML - budowa instalacji do usuwania arsenu z gazów odlotowych z suszarń koncentratów miedzi poprzez dodanie II stopnia odpylania

L.p.	Kod działania naprawczego	mLAsHML
1.	Typ działania naprawczego	krótkoterminowe - na okres nie dłuższy niż 2 lata, III typ działań - powyżej jednego roku
2.	Planowane daty rozpoczęcia realizacji działania naprawczego	(rok-miesiąc-dzień) I etap – dzień wejścia w życie uchwały
3.	Planowane daty zakończenia realizacji działania naprawczego	(rok-miesiąc-dzień) I etap – 2021-12-31
4.	Planowany termin osiągnięcia efektu realizacji działania naprawczego	(rok-miesiąc-dzień) I etap – 2021-12-31

5.	Obszar działania	Strefa miasto Legnica
6.	Sektor będący przyczyną przekroczeń poziomów dopuszczalnych lub docelowych substancji w powietrzu oraz pułapu stężenia ekspozycji	B: przemysł, w tym wytwarzanie ciepła i energii elektrycznej
7.	Kategoria działań	Działanie zintegrowane z programem ochrony powietrza
8.	Szacowane koszty realizacji działania	Brak możliwości oszacowania
	naprawczego	
9.	Wskazanie proponowanych źródeł finansowania działania naprawczego	budżet przedsiębiorstwa
10.	Wskaźniki monitorowania postępu dla działania naprawczego	Wykonanie inwestycji - dodanie II stopnia odpylania metodą moką
11.	Planowany do osiągnięcia efekt ekologiczny działania naprawczego	W wyniku realizacji działania szacuje się redukcję emisji arsenu ogółem na 100 kg
12.	Podmioty/organy odpowiedzialne za realizację działania naprawczego	KGHM Polska Miedź S.A. Oddział Huta Miedzi Legnica

Tabela 1-105 Działanie mLAsIMN - realizacja działań ograniczających emisje arsenu poprzez: kontynuację poprawy parametrów procesowych dopalania gazów w komorach dopalania pieca KPO2, KPO3, KPO4; redukcję emisji niezorganizowanej dzięki zabudowie okapów miejsc odlewania stopów i żużli do kadzi; zwiększenie zdolności strącania związków arsenu z gazów technologicznych w środowisku mokrym instalacji odsiarczania

L.p.	Kod działania naprawczego	mLAsIMN
1.	Typ działania naprawczego	średnioterminowe - na okres nie dłuższy niż 4 lata
2.	Planowane daty rozpoczęcia realizacji działania naprawczego	(rok-miesiąc-dzień) I etap – dzień wejścia w życie uchwały II etap – 2021-01-01 III etap – 2022-0101
3.	Planowane daty zakończenia realizacji działania naprawczego	(rok-miesiąc-dzień) I etap – 2020-12-31 II etap – 2021-12-31 III etap – 2022-12-31
4.	Planowany termin osiągnięcia efektu realizacji działania naprawczego	(rok-miesiąc-dzień) 2022-12-31
5.	Obszar działania	Strefa miasto Legnica
6.	Sektor będący przyczyną przekroczeń poziomów dopuszczalnych lub docelowych substancji w powietrzu oraz pułapu stężenia ekspozycji	B: przemysł, w tym wytwarzanie ciepła i energii elektrycznej
7.	Kategoria działań	Działanie zintegrowane z programem ochrony powietrza

8.	Szacowane koszty realizacji działania naprawczego	4 880 000 zł
9.	Wskazanie proponowanych źródeł finansowania działania naprawczego	budżet przedsiębiorstwa
10.	Wskaźniki monitorowania postępu dla działania naprawczego	Wykonanie inwestycji – - poprawy parametrów procesowych dopalania gazów w komorach dopalania pieca KPO2, KPO3, KPO4 – stopień [%] poprawy, - redukcja emisji niezorganizowanej dzięki zabudowie okapów miejsc odlewania stopów i żużli do kadzi – wielkość redukcji emisji arsenu [kg], - zwiększenie zdolności strącania związków arsenu z gazów technologicznych w środowisku mokrym instalacji odsiarczania – stopień poprawy [%]
11.	Planowany do osiągnięcia efekt ekologiczny działania naprawczego	W wyniku realizacji działania szacuje się redukcję emisji arsenu ogółem na 12 kg
12.	Podmioty/organy odpowiedzialne za realizację działania naprawczego	Sieć Badawcza Łukasiewicz - Instytut Metali Nieżelaznych Oddział w Legnicy

Tabela 1-106 Działanie DsAsHMG - modernizacja urządzeń oczyszczających gazy procesowe w instalacjach: wentylacja spustu z pieca zawieszinowego Instalacji Produkcji Miedzi HMG II, konwertory Instalacji Produkcji Miedzi HM Głogów II, piece Doerschla w Instalacji Produkcji Ołowiu

L.p.	Kod działania naprawczego	DsAsHMG
1.	Typ działania naprawczego	średnioterminowe - na okres nie dłuższy niż 4 lata
2.	Planowane daty rozpoczęcia realizacji działania naprawczego	(rok-miesiąc-dzień) I etap – dzień wejścia w życie uchwały II etap – 2021-01-01 III etap – 2022-01-01
3.	Planowane daty zakończenia realizacji działania naprawczego	(rok-miesiąc-dzień) I etap – 2020-12-31 II etap – 2021-12-31 III etap – 2022-12-31
4.	Planowany termin osiągnięcia efektu realizacji działania naprawczego	(rok-miesiąc-dzień) 2022-12-31
5.	Obszar działania	Strefa dolnośląska
6.	Sektor będący przyczyną przekroczeń poziomów dopuszczalnych lub docelowych substancji w powietrzu oraz pułapu stężenia ekspozycji	B: przemysł, w tym wytwarzanie ciepła i energii elektrycznej
7.	Kategoria działań	Działanie zintegrowane z programem ochrony powietrza
8.	Szacowane koszty realizacji działania naprawczego	Brak możliwości oszacowania – inwestycja w trakcie procedury zamówieniowej
9.	Wskazanie	budżet przedsiębiorstwa

	proponowanych źródeł finansowania działania naprawczego	
10.	Wskaźniki monitorowania postępu dla działania naprawczego	Wykonanie inwestycji – modernizacja urządzeń oczyszczających gazy procesowe w instalacjach: - wentylacja spustu z pieca zawieszinowego Instalacji Produkcji Miedzi HMG II – wielkość redukcji emisji arsenu [kg], - konwertory Instalacji Produkcji Miedzi HM Głogów II – wielkość redukcji emisji arsenu [kg], - piece Doerschla w Instalacji Produkcji Ołowiu – wielkość redukcji emisji arsenu [kg]
11.	Planowany do osiągnięcia efekt ekologiczny działania naprawczego	W wyniku realizacji działania szacuje się redukcję emisji arsenu ogółem na 410 kg
12.	Podmioty/organy odpowiedzialne za realizację działania naprawczego	KGHM Polska Miedź S.A. Oddział Huta Miedzi Głogów

Wszystkie działania naprawcze otrzymały unikatowe kody. Każdy kod składa się z trzech pól:

- Ⓜ kod województwa lub strefy– dwa znaki; Ⓜ symbol działania naprawczego – cztery znaki.

Konieczność przydzielenia własnych kodów odpowiednim działaniom naprawczym wynika z tabeli nr 4 załącznika nr 12 do rozporządzenia Ministra Środowiska z dnia 6 czerwca 2018 r. w sprawie zakresu i sposobu przekazywania informacji dotyczących zanieczyszczenia powietrza (Dz.U. z 2018 r. nr 216, poz. 1120). Rozporządzenie nie określa wytycznych do konstruowania kodów działań naprawczych.

1.10.3 Źródła finansowania działań naprawczych

Finansowanie działań naprawczych może być prowadzone ze środków krajowych lub Unii Europejskiej. Obecnie największe możliwości uzyskania dofinansowania istnieją z Narodowego Funduszu Ochrony Środowiska i Gospodarki Wodnej oraz Wojewódzkiego Funduszu Ochrony Środowiska i Gospodarki Wodnej we Wrocławiu. Trwa okres finansowania działań i inwestycji z budżetu polityki spójności UE na lata 2014 – 2020. Regionalne Programy Operacyjne wskazują działania priorytetowe, w tym priorytety w zakresie ochrony środowiska, oraz określają środki, z których będzie można skorzystać przy realizacji programów ochrony powietrza.

➤ **PROGRAM INFRASTRUKTURA I ŚRODOWISKO 2014 – 2020** (zaakceptowany przez Komisję Europejską decyzją z dnia 16.12.2014 r., obowiązuje od 19.12.2014 r.)²⁷

Program Operacyjny Infrastruktura i Środowisko 2014 – 2020 (POIiŚ 2014 – 2020) to krajowy program wspierający gospodarkę niskoemisyjną, ochronę środowiska, przeciwdziałanie i adaptację do zmian klimatu, transport i bezpieczeństwo energetyczne. Grupy podmiotów uprawnionych do ubiegania się o wsparcie:

- ☞ Małe i średnie przedsiębiorstwa,
- ☞ Duże przedsiębiorstwa,
- ☞ Administracja publiczna,
- ☞ Przedsiębiorstwa realizujące cele publiczne,
- ☞ Służby publiczne inne niż administracja, ☞ Instytucje ochrony zdrowia,

²⁷ <http://www.pois.gov.pl/strony/o-programie/> (dostęp z dnia 18.10.2016 r.)

☞ Organizacje społeczne i związki wyznaniowe, ☞ Instytucje nauki i edukacji.

Sprzyjające realizacji sformułowanych celów będą działania obejmujące takie zagadnienia jak: przeciwdziałanie zmianom klimatu, poprawa jakości powietrza na obszarach, na których odnotowano przekroczenia standardów jakości powietrza i realizowane są Programy ochrony powietrza, zaopatrzenie w energię i jej zużycie oraz zapewnienie bezpieczeństwa zasilania, promowanie „czystego” transportu miejskiego uwzględniającego rosnące potrzeby mobilności mieszkańców miast i ich obszarów funkcjonalnych.

Z uwagi na ogólny charakter programów operacyjnych kierowanych do Komisji Europejskiej, ówczesne Ministerstwo Infrastruktury i Rozwoju przygotowało dodatkowy dokument uszczegóławiający jego zapisy – Szczegółowy opis osi priorytetowych Programu Operacyjnego Infrastruktura i Środowisko 2014 – 2020²⁸. Niżej wskazano interesujące w zakresie programów ochrony powietrza zadania finansowane w ramach poszczególnych osi priorytetowych:

OŚ PRIORYTETOWA I Zmniejszenie emisyjności gospodarki

Działanie 1.1 Wspieranie wytwarzania i dystrybucji energii pochodzącej ze źródeł odnawialnych.

Działanie 1.2 Promowanie efektywności energetycznej i korzystania z odnawialnych źródeł energii w przedsiębiorstwach.

Działanie 1.3 Wspieranie efektywności energetycznej w budynkach.

Działanie 1.5 Efektywna dystrybucja ciepła i chłodu.

Działanie 1.6 Promowanie wykorzystywania wysokosprawnej kogeneracji ciepła i energii elektrycznej w oparciu o zapotrzebowanie na ciepło użytkowe.

OŚ PRIORYTETOWA II Ochrona środowiska, w tym adaptacja do zmian klimatu:

Działanie 2.5 Poprawa jakości środowiska miejskiego.

OŚ PRIORYTETOWA III Rozwój sieci drogowej TEN-T i transportu multimodalnego:

Działanie 3.1 Rozwój drogowej i lotniczej sieci TEN-T.

OŚ PRIORYTETOWA VI Infrastruktura drogowa dla miast

Działanie 4.1 Zwiększenie dostępności transportowej ośrodków miejskich leżących w sieci drogowej TEN-T i odciążenie miast od nadmiernego ruchu drogowego.

Działanie 4.2 Zwiększenie dostępności transportowej ośrodków miejskich leżących poza siecią drogową TEN-T i odciążenie miast od nadmiernego ruchu drogowego.

OŚ PRIORYTETOWA VI Rozwój niskoemisyjnego transportu zbiorowego w miastach:

Działanie 6.1 Rozwój publicznego transportu zbiorowego w miastach.

W obecnej perspektywie (2014-2020) są jeszcze środki do wykorzystania z POiŚ 2014 – 2020. Na chwilę obecną nie ma jeszcze nowej perspektywy, jednak w najbliższej przyszłości prawdopodobnie pojawią się podobne do aktualnie wskazywanych źródła finansowania w ramach poszczególnych osi priorytetowych.

²⁸ https://www.pois.gov.pl/media/43737/SzOOP_POIS_1_19.pdf (dostęp z dnia 14.06.2019 r.)

➤ REGIONALNY PROGRAM OPERACYJNY WOJEWÓDZTWA DOLNOŚLĄSKIEGO

NA LATA 2014 – 2020 – RPO WD 2014 – 2020 (przyjęty przez Komisję Europejską decyzją z dnia 18 grudnia 2014 r. oraz przez Zarząd Województwa Dolnośląskiego Uchwałą nr 41/V/15 z dnia 21 stycznia 2015 r.).

Uchwałą Nr 2943/V/16 Zarządu Województwa Dolnośląskiego z dnia 9 listopada 2016 r. w sprawie przyjęcia Szczegółowego opisu osi priorytetowych Regionalnego Programu Operacyjnego Województwa Dolnośląskiego 2014 – 2020 Zarząd Województwa Dolnośląskiego przyjął zmiany w Szczegółowym Opisie Osi Priorytetowych RPO WD 2014 – 2020.

Część działań Programu Ochrony Powietrza może być finansowana w ramach Osi Priorytetowych Regionalnego Programu Operacyjnego Województwa Dolnośląskiego 2014 – 2020.

W ramach realizacji działań możliwe jest pozyskanie środków wspierających działania zgodne z *Osią Priorytetową 1 Przedsiębiorstwa i innowacje*.

Najbardziej istotne działanie to Innowacyjne przedsiębiorstwa (działanie 1.2), którego celem jest rozwój innowacyjności i działalności badawczo-rozwojowej przedsiębiorstw z wykorzystaniem potencjału naukowego regionu. W jego ramach możliwa będzie także realizacja działań dotyczących nowoczesnych rozwiązań (technologii) dotyczących przeciwdziałania zmianom klimatu (np. rozwój zeroemisyjnych i niskoemisyjnych technologii), co w konsekwencji zapewnia ograniczenie negatywnych skutków środowiskowych.

Drugi istotny działanie w tej osi to Rozwój produktów i usług w MŚP (działanie 1.5). W ramach tego działania, możliwe będzie dofinansowanie inwestycji prowadzących do zmniejszenia szkodliwego oddziaływania na środowisko, np. ograniczające materiało-, wodochłonność procesu produkcyjnego oraz wprowadzanie nowoczesnych rozwiązań (technologii) dotyczących przeciwdziałaniu zmianom klimatu (np. rozwój zeroemisyjnych i niskoemisyjnych technologii), co w konsekwencji zapewni ograniczenie negatywnych skutków środowiskowych (z wyłączeniem wprowadzania technologii mających na celu zwiększenie efektywności energetycznej w przedsiębiorstwie).

Możliwe będzie także wsparcie dla działań zgodnych z *Osią Priorytetową 3 Gospodarka niskoemisyjna*. 2. Cele szczegółowe tej osi priorytetowej to:

- ☞ Zwiększony poziom produkcji energii ze źródeł odnawialnych w województwie dolnośląskim
- ☞ Zwiększona efektywność energetyczna w MŚP
- ☞ Zwiększona efektywność energetyczna budynków użyteczności publicznej i budynków mieszkalnych wielorodzinnych.
- ☞ Ograniczona niska emisja transportowa/kominowa w ramach kompleksowych strategii niskoemisyjnych.
- ☞ Zwiększona produkcja energii w wysokosprawnych instalacjach w regionie.

Najbardziej istotne działania obejmują:

Działanie 3.1: Produkcja i dystrybucja energii ze źródeł odnawialnych

Cel szczegółowy: Zwiększony poziom produkcji energii ze źródeł odnawialnych w województwie dolnośląskim.

Działanie 3.2: Efektywność energetyczna w MŚP.

Cel szczegółowy: Zwiększona efektywność energetyczna w MŚP.

Działanie 3.3: Efektywność energetyczna w budynkach użyteczności publicznej i sektorze mieszkaniowym

Cel szczegółowy: Zwiększona efektywność energetyczna budynków użyteczności publicznej i budynków mieszkalnych wielorodzinnych.

Działanie 3.4: Wdrażanie strategii niskoemisyjnych.

Cel szczegółowy:

- A. Ograniczona niska emisja transportowa w ramach kompleksowych strategii niskoemisyjnych.
- B. Ograniczona niska emisja kominowa w ramach kompleksowych strategii niskoemisyjnych.

Działanie 3.5: Wysokosprawna kogeneracja

Cel szczegółowy: Zwiększona produkcja energii w wysokosprawnych instalacjach w regionie.

Oś Priorytetowa 5 Transport

Cele szczegółowe osi priorytetowej to: Lepsza dostępność transportowa regionu w układzie międzyregionalnym i wewnątrzregionalnym oraz poprawiona funkcjonalność linii kolejowych o znaczeniu regionalnym i aglomeracyjnym, charakteryzujących się dużymi potokami ruchu i łączących ośrodki regionalne z ich otoczeniem i obszarami peryferyjnymi Głównie działania obejmują:

Działanie 5.1: Drogowa dostępność transportowa

Cel szczegółowy: Lepsza dostępność transportowa regionu w układzie międzyregionalnym i wewnątrzregionalnym.

Działanie 5.2: System transportu kolejowego

Cel szczegółowy: Poprawiona funkcjonalność linii kolejowych o znaczeniu regionalnym i aglomeracyjnym, charakteryzujących się dużymi potokami ruchu i łączących ośrodki regionalne z ich otoczeniem i obszarami peryferyjnymi.

Działania wpisane w priorytety RPO WD spójne z Programem Ochrony Powietrza będą finansowane ze środków Europejskiego Funduszu Rozwoju Regionalnego (EFRR).

➤ **NARODOWY FUNDUSZ OCHRONY ŚRODOWISKA I GOSPODARKI**

WODNEJ Podstawą do przyjmowania i rozpatrywania wniosków o dofinansowanie w Narodowym Funduszu Ochrony Środowiska i Gospodarki Wodnej są programy priorytetowe, które określają zasady udzielania wsparcia oraz kryteria wyboru przedsięwzięć. W większości programów obowiązuje konkursowa formuła oceny złożonych projektów. Listę priorytetowych programów NFOŚiGW zatwierdza corocznie Rada Nadzorcza NFOŚiGW.

Wśród programów priorytetowych w zakresie ochrony atmosfery, pomocnych w realizacji Programu ochrony powietrza dla województwa dolnośląskiego, najistotniejsze:

➤ Czyste powietrze

Celem Programu „Czyste powietrze” jest poprawa jakości powietrza oraz zmniejszenie emisji gazów cieplarnianych poprzez wymianę źródeł ciepła i poprawę efektywności energetycznej budynków mieszkalnych jednorodzinnych.

Część pierwsza programu dla Beneficjentów uprawnionych do podstawowego poziomu dofinansowania

Opcja 1

Przedsięwzięcie obejmujące demontaż nieefektywnego źródła ciepła na paliwo stałe oraz zakup i montaż pompy ciepła typu powietrze-woda albo gruntowej pompy ciepła do celów ogrzewania lub ogrzewania i ciepłej wody użytkowej (cwu). Dodatkowo mogą być wykonane (dopuszcza się wybór więcej niż jednego elementu z zakresu):

- ☐ demontaż oraz zakup i montaż nowej instalacji centralnego ogrzewania lub cwu (w tym kolektorów słonecznych),
- ☐ zakup i montaż mikroinstalacji fotowoltaicznej,
- ☐ zakup i montaż wentylacji mechanicznej z odzyskiem ciepła,
- ☐ zakup i montaż ocieplenia przegród budowlanych, okien, drzwi zewnętrznych, drzwi/bram garażowych (zawiera również demontaż),
- ☐ dokumentacja dotycząca powyższego zakresu: audyt energetyczny (pod warunkiem wykonania ocieplenia przegród budowlanych), dokumentacja projektowa, ekspertyzy.

Kwota maksymalnej dotacji:

- ☐ 25 000 zł – gdy przedsięwzięcie nie obejmuje mikroinstalacji fotowoltaicznej,
- ☐ 30 000 zł – dla przedsięwzięcia z mikroinstalacją fotowoltaiczną

Opcja 2

Przedsięwzięcie obejmujące demontaż nieefektywnego źródła ciepła na paliwo stałe oraz: ☐ zakup i montaż innego źródła ciepła niż wymienione w opcji 1 (powyżej) do celów ogrzewania lub ogrzewania i cwu albo

- ☐ zakup i montaż kotłowni gazowej w rozumieniu Załącznika 2 do Programu.

Dodatkowo mogą być wykonane (dopuszcza się wybór więcej niż jednego elementu z zakresu):

- ☐ demontaż oraz zakup i montaż nowej instalacji centralnego ogrzewania lub cwu (w tym kolektorów słonecznych, pompy ciepła wyłącznie do cwu),
- ☐ zakup i montaż mikroinstalacji fotowoltaicznej,
- ☐ zakup i montaż wentylacji mechanicznej z odzyskiem ciepła,
- ☐ zakup i montaż ocieplenia przegród budowlanych, okien, drzwi zewnętrznych, drzwi/bram garażowych (zawiera również demontaż),
- ☐ dokumentacja dotycząca powyższego zakresu: audyt energetyczny (pod warunkiem wykonania ocieplenia przegród budowlanych), dokumentacja projektowa, ekspertyzy.

Kwota maksymalnej dotacji:

- ☐ 20 000 zł – gdy przedsięwzięcie nie obejmuje mikroinstalacji fotowoltaicznej, ☐ 25 000 zł – dla przedsięwzięcia z mikroinstalacją fotowoltaiczną.

Opcja 3

Przedsięwzięcie nie obejmujące wymiany źródła ciepła na paliwo stałe na nowe źródło ciepła, a obejmujące (dopuszcza się wybór więcej niż jednego elementu z zakresu):

- ☐ zakup i montaż wentylacji mechanicznej z odzyskiem ciepła,
- ☐ zakup i montaż ocieplenia przegród budowlanych, okien, drzwi zewnętrznych, drzwi/bram garażowych (zawiera również demontaż),
- ☐ wykonanie dokumentacji dotyczącej powyższego zakresu: audytu energetycznego (pod warunkiem wykonania ocieplenia przegród budowlanych), dokumentacji projektowej, ekspertyz.

Kwota maksymalnej dotacji 10 000 zł.

Beneficjentem jest osoba fizyczna będąca właścicielem/współwłaścicielem budynku mieszkalnego jednorodzinnego lub wydzielonego w budynku jednorodzinnym lokalu mieszkalnego z wyodrębnioną księgą wieczystą o dochodzie rocznym nieprzekraczającym kwoty 100 000 zł,

1) stanowiącym podstawę obliczenia podatku, wykazany w ostatnio złożonym zeznaniu podatkowym zgodnie z ustawą o podatku dochodowym od osób fizycznych; 2) ustalonym:

☐ zgodnie z wartościami określonymi w załączniku do obwieszczenia ministra właściwego do spraw rodziny w sprawie wysokości dochodu za dany rok z działalności podlegającej opodatkowaniu na podstawie przepisów o zryczałtowanym podatku dochodowym od niektórych przychodów osiąganych przez osoby fizyczne, obowiązującego na dzień złożenia wniosku oraz

☐ na podstawie dokumentów potwierdzających wysokość uzyskanego dochodu, zawierających informacje o wysokości przychodu i stawce podatku lub wysokości opłaconego podatku dochodowego w roku wskazanym w powyższym obwieszczeniu ministra;

3) z tytułu prowadzenia gospodarstwa rolnego, przyjmując, że z 1 ha przeliczeniowego uzyskuje się dochód roczny w wysokości dochodu ogłaszanego corocznie, w drodze obwieszczenia Prezesa Głównego Urzędu Statystycznego na podstawie ustawy o podatku rolnym, obowiązującego na dzień złożenia wniosku o dofinansowanie;

4) niepodlegającym opodatkowaniu na podstawie przepisów o podatku dochodowym od osób fizycznych i mieszczącym się pod względem rodzaju w katalogu zawartym w art. 3 lit. c) ustawy o świadczeniach rodzinnych, osiągniętym w roku kalendarzowym poprzedzającym rok złożenia wniosku o dofinansowanie, wykazanym w odpowiednim dokumencie.

W przypadku uzyskiwania dochodów z różnych źródeł określonych powyżej w pkt. 1)-4), dochody te sumuje się, przy czym suma ta nie może przekroczyć kwoty 100 000 zł.

Forma dofinansowania to:

☐ dotacja,

☐ dotacja z przeznaczeniem na częściową spłatę kapitału kredytu bankowego.

Część druga programu dla Beneficjentów uprawnionych do podwyższonego poziomu dofinansowania (nabór dla tej części zostanie ogłoszony w późniejszym terminie)

Formy dofinansowania:

1. dotacja;

2. pożyczka dla gmin, jako uzupełniające finansowanie dla Beneficjentów; 3. dotacja z przeznaczeniem na częściową spłatę kapitału kredytu bankowego.

Rodzaje wspieranych przedsięwzięć wraz z maksymalnymi kwotami dofinansowania

Opcja 1

Przedsięwzięcie obejmujące demontaż nieefektywnego źródła ciepła na paliwo stałe oraz: ☐ zakup i montaż źródła ciepła do celów ogrzewania lub ogrzewania i cwu albo ☐ zakup i montaż kotłowni gazowej w rozumieniu Załącznika 2a do Programu.

Dodatkowo mogą być wykonane (dopuszcza się wybór więcej niż jednego elementu z zakresu):

- demontaż oraz zakup i montaż nowej instalacji centralnego ogrzewania lub cwu (w tym kolektorów słonecznych, pompy ciepła wyłącznie do cwu),
- zakup i montaż mikroinstalacji fotowoltaicznej,
- zakup i montaż wentylacji mechanicznej z odzyskiem ciepła,
- zakup i montaż ocieplenia przegród budowlanych, okien, drzwi zewnętrznych, drzwi/bram garażowych (zawiera również demontaż),
- dokumentacja dotycząca powyższego zakresu: audyt energetyczny (pod warunkiem wykonania ocieplenia przegród budowlanych), dokumentacja projektowa, ekspertyzy.

Kwota maksymalnej dotacji:

- 32 000 zł – gdy przedsięwzięcie nie obejmuje mikroinstalacji fotowoltaicznej,
- 37 000 zł – dla przedsięwzięcia z mikroinstalacją fotowoltaiczną.

Opcja 2

Przedsięwzięcie nie obejmujące wymiany źródła ciepła na paliwo stałe na nowe źródło ciepła, a obejmujące (dopuszcza się wybór więcej niż jednego elementu z zakresu):

- zakup i montaż wentylacji mechanicznej z odzyskiem ciepła,
- zakup i montaż ocieplenia przegród budowlanych, okien, drzwi zewnętrznych, drzwi/bram garażowych (zawiera również demontaż),
- wykonanie dokumentacji dotyczącej powyższego zakresu: audytu energetycznego (pod warunkiem wykonania ocieplenia przegród budowlanych), dokumentacji projektowej, ekspertyz.

Kwota maksymalnej dotacji 15 000 zł.

1. Beneficjentem jest osoba fizyczna, która łącznie spełnia następujące warunki:

- 1) jest właścicielem/współwłaścicielem budynku mieszkalnego jednorodzinnego lub wydzielonego w budynku jednorodzinnym lokalu mieszkalnego z wyodrębnioną księgą wieczystą;
- 2) przeciętny miesięczny dochód na jednego członka jej gospodarstwa domowego wskazany w zaświadczeniu wydawanym zgodnie z art. 411 ust. 10g ustawy – Prawo ochrony środowiska, nie przekracza kwoty:
 - a) 1400 zł w gospodarstwie wieloosobowym,
 - b) 1960 zł w gospodarstwie jednoosobowym.

W przypadku prowadzenia działalności gospodarczej, roczny przychód osoby, o której mowa w pkt 1, z tytułu prowadzenia pozarolniczej działalności gospodarczej za rok kalendarzowy, za który ustalony został przeciętny miesięczny dochód wskazany w zaświadczeniu, o którym mowa powyżej, nie przekroczył trzydziestokrotności kwoty minimalnego wynagrodzenia za pracę określonego w rozporządzeniu Rady Ministrów obowiązującym w grudniu roku poprzedzającego rok złożenia wniosku o dofinansowanie.

Okres realizacji 2018–2029.

Czas rozpatrywania wniosków na 30 dni roboczych.

W przypadku wprowadzania zmian w Programie Czyste Powietrze w trakcie obowiązywania Programu ochrony powietrza aktualne zasady dofinansowania znajdują się na stronie <http://nfosigw.gov.pl/czyste-powietrze/>.

➤ Poprawa jakości powietrza

Celem programu jest poprawa jakości powietrza poprzez ograniczenie lub uniknięcie emisji CO₂ w wyniku zwiększenia produkcji energii z odnawialnych źródeł oraz zmniejszenie zużycia energii w budynkach.

Część 1) Energetyczne wykorzystanie zasobów geotermalnych

Beneficjentami są przedsiębiorcy w rozumieniu ustawy z dnia 6 marca 2018 r. - *Przepisy wprowadzające ustawę - Prawo przedsiębiorców oraz inne ustawy dotyczące działalności gospodarczej* (Dz.U. z 2018 r. poz. 680) oraz prowadzący działalność gospodarczą w formie przedsiębiorstwa w rozumieniu art. 55 obowiązującej ustawy z dnia 23 kwietnia 1964 r. *Kodeks Cywilny*. Rodzaje przedsięwzięć

- 1) budowa nowej, rozbudowa lub modernizacja istniejącej ciepłowni/ elektrociepłowni/ elektrowni geotermalnej;
- 2) modernizacja lub rozbudowa istniejących źródeł wytwarzania energii o ciepłownię/ elektrociepłownię/ elektrownię geotermalną;
- 3) wykonanie lub rekonstrukcja otworu, z zastrzeżeniem, że nie kwalifikuje się wykonania otworu badawczego.

Okres realizacji 2016 – 2025.

Część 2) Zmniejszenie zużycia energii w budownictwie Okres realizacji 2016 – 2022.

Część 4) Samowystarczalność energetyczna (program w trakcie opracowywanie)

Informacja o programie znajduje się na stronie <http://nfosigw.gov.pl/ofertafinansowania/srodki-krajowe/programy-priorytetowe/poprawa-jakosci-powietrza-energetyczne/czesc5-samowystarczalnosc-energetyczna-/>.

Część 6) Budynki użyteczności publicznej o podwyższonym standardzie energooszczędności

Celem programu jest poprawa jakości powietrza poprzez ograniczenie lub uniknięcie emisji CO₂ w wyniku zwiększenia produkcji energii z odnawialnych źródeł oraz zmniejszenia zużycia energii w budynkach.

Okres realizacji 2017 – 2022.

W innych obszarach można starać się o dofinansowanie działań w ramach następujących celów:

🕒 Edukacja ekologiczna

Celem ogólnym programu jest podnoszenie poziomu świadomości ekologicznej i kształtowanie postaw ekologicznych społeczeństwa poprzez promowanie zasad zrównoważonego rozwoju

Cele szczegółowe programu:

☞ Upowszechnianie wiedzy z zakresu ochrony środowiska i zrównoważonego rozwoju,
☞ Kształtowanie zachowań prośrodowiskowych ogółu społeczeństwa, w tym dzieci i młodzieży,

☞ Aktywizacja społeczna – budowanie społeczeństwa obywatelskiego w obszarze ochrony środowiska i zrównoważonego rozwoju. Okres realizacji 2015 – 2023.

Informacja o programie znajduje się na stronie:

<http://nfosigw.gov.pl/ofertafinansowania/srodki-krajowe/programy-priorytetowe/edukacja-ekologiczna/>.

➤ Współfinansowanie programu LIFE

Głównym celem programu jest wspieranie procesu wdrażania wspólnotowego prawa ochrony środowiska, realizacja unijnej polityki w tym zakresie, a także identyfikacja i promocja nowych rozwiązań dla problemów dotyczących środowiska w tym przyrody.

Część 1) Współfinansowanie projektów LIFE+

Okres wdrażania w latach 2014 – 2021.

Część 2) Współfinansowanie projektów LIFE w perspektywie finansowej 2014 – 2020

Celem programu jest poprawa jakości środowiska, w tym środowiska naturalnego, przy wykorzystaniu przez Polskę środków dostępnych w ramach Programu LIFE.

➤ Wsparcie przedsiębiorców w zakresie niskoemisyjnej i zasobooszczędnej gospodarki

Celem programu jest zmniejszenie negatywnego oddziaływania przedsiębiorstw na środowisko. Informacja o programie znajduje się na stronie: <http://nfosigw.gov.pl/ofertafinansowania/srodki-krajowe/programy-priorytetowe/wsparcie-przedsiębiorców/>.

Część 1) E-KUMULATOR – Ekologiczny Akumulator dla Przemysłu. Rodzaje przedsięwzięć:

☞ Zmniejszenie zużycia surowców pierwotnych,

☞ Ograniczenie lub uniknięcie szkodliwych emisji do atmosfery.

Okres realizacji 2015 – 2023.

Część 2) Współfinansowanie projektów Programu Operacyjnego Infrastruktura i Środowisko w ramach I osi priorytetowej POIiŚ 2014-2020 – Zmniejszenie emisyjności gospodarki

Celem programu jest zmniejszenie negatywnego oddziaływania przedsięwzięć na środowisko poprzez działania inwestycyjne.

Okres realizacji 2016 – 2023.

Część 3) Efektywne systemy ciepłownicze i chłodnicze

Celem programu jest wsparcie przedsięwzięć w zakresie niskoemisyjnej i zasobooszczędnej gospodarki. Wsparcie przedsięwzięć realizowanych w istniejącym przedsiębiorstwie/zakładzie dotyczących budowy lub przebudowy jednostek wytwórczych wraz z podłączeniem ich do sieci dystrybucyjnej/przesyłowej mających na celu doprowadzenie systemu ciepłowniczego, w którym funkcjonują, do spełnienia definicji efektywnego systemu ciepłowniczego, w którym do produkcji ciepła lub chłodu wykorzystuje się w co najmniej: 50% energię ze źródeł odnawialnych, lub 50%

ciepło odpadowe, lub 75% ciepło pochodzące z kogeneracji, lub w 50% wykorzystuje się połączenie takiej energii i ciepła.

Okres realizacji 2016 – 2023.

Część 4) EWE – Efektywność energetyczna w przedsiębiorstwach

Celem programu jest wsparcie przedsięwzięć zwiększających efektywność energetyczną.

Okres realizacji 2017 – 2023.

➤ ENERGIA PLUS

Celem programu jest zmniejszenie negatywnego oddziaływania przedsiębiorstw na środowisko, w tym poprawa jakości powietrza, poprzez wsparcie przedsięwzięć inwestycyjnych. Informacja

o programie znajduje się na stronie <http://nfosigw.gov.pl/oferta-finansowania/srodkikrajowe/programy-priorytetowe/energia-plus/>.

Okres realizacji 2019 – 2025.

➤ Ciepłownictwo powiatowe – pilotaż

Celem programu jest zmniejszenie negatywnego oddziaływania przedsiębiorstw ciepłowniczych na środowisko, w tym poprawa jakości powietrza, poprzez wsparcie przedsięwzięć inwestycyjnych. Informacja o programie znajduje się na stronie <http://nfosigw.gov.pl/oferta-finansowania/srodki-krajowe/programy-priorytetowe/cieplownictwo-powiatowe-pilotaz/>. Okres realizacji 2019 – 2025.

➤ Polska Geotermia Plus

Celem programu jest zwiększenie wykorzystania zasobów geotermalnych w Polsce.

Informacja o programie znajduje się na stronie <http://nfosigw.gov.pl/oferta-finansowania/srodki-krajowe/programy-priorytetowe/polska-geotermia-plus/>.

➤ Mój Prąd

Celem programu jest zwiększenie produkcji energii elektrycznej z mikroinstalacji fotowoltaicznych na terenie Rzeczypospolitej Polskiej. Informacja o programie znajduje się na stronie: <https://mojprad.gov.pl/>.

Beneficjenci: Osoby fizyczne wytwarzające energię elektryczną na własne potrzeby, które mają zawartą umowę kompleksową regulującą kwestie związane z wprowadzeniem do sieci energii elektrycznej wytworzonej w mikroinstalacji.

Forma dofinansowania: Dofinansowanie w formie dotacji do 50% kosztów kwalifikowanych mikroinstalacji wchodzącej w skład przedsięwzięcia nie więcej niż 5 tys. zł na jedno przedsięwzięcie. Terminy i sposób składania wniosków: Nabór wniosków odbywać się będzie w trybie konkursowym. Termin naboru - od 13 stycznia 2020 roku do 18 grudnia 2020 roku lub do wyczerpania alokacji środków.

Program realizowany będzie w latach 2019 - 2025

Dofinansowanie ze środków NFOŚiGW mogą otrzymać przedsięwzięcia, które spełniają warunki określone w poszczególnych programach priorytetowych. Wszystkie wnioski o

dofinansowanie podlegają ocenie zgodnie z kryteriami wyboru przedsięwzięć. Dofinansowanie odbywa się w formie oprocentowanych pożyczek, które częściowo mogą ulec umorzeniu lub dotacji.

Zasady dofinansowania i wyboru przedsięwzięć publikowane są na stronie: <http://nfosigw.gov.pl/oferta-finansowania/srodki-krajowe/informacje-ogolne/kryteria-wyboruprzedstawieziec/>.

Zasady finansowania ze środków Funduszu Termomodernizacji i Remontów części kosztów przedsięwzięć termomodernizacyjnych i remontowych zostały określone w ustawie z dnia 21 listopada 2008 r. o wspieraniu termomodernizacji i remontów.²⁹

➤ **Ministerstwo Przedsiębiorczości i Technologii**

➤ Program STOP SMOG

Program STOP SMOG wynika z ustawy z dnia 6 grudnia 2018 r. o zmianie ustawy o wspieraniu termomodernizacji i remontów (Dz. U. z 2019 r. poz. 51).

Nowelizacja ustawy o wspieraniu termomodernizacji i remontów dała gminom możliwość uruchamiania gminnych programów niskoemisyjnych. W ramach takiego programu osoby o najniższych dochodach będą mogły zmodernizować swoje budynki za darmo lub przy symbolicznym wkładzie własnym. Inwestorem w ramach programu jest gmina – przedsięwzięcia są planowane, przygotowywane i realizowane przez gminę. Informacja o programie znajduje się na stronie: <https://www.gov.pl/web/rozwoj/stop-smog>.

Przedsięwzięcie niskoemisyjne:

- Wymiana urządzeń/systemów grzewczych ogrzewających budynki lub wodę użytkową z niespełniających standardów niskoemisyjnych na urządzenia spełniające standardy niskoemisyjne.
- Likwidacja urządzeń grzewczych i przyłączenie do sieci ciepłowniczej lub gazowej. - Termomodernizacja budynku. Warunki uczestnictwa dla gmin:
- Obowiązki na obszarze gminy „uchwały antysmogowej” – zgodnie z art. 96 ustawy *Prawo ochrony środowiska*.
- Przedsięwzięcia niskoemisyjne – od 2% do 12% łącznej liczby budynków mieszkalnych jednorodzinnych w gminie w porozumieniu (nie dotyczy miast powyżej 100000 mieszkańców).
- Uzyskanie wymiernego efektu – wymiana lub likwidacja urządzeń niespełniających standardów niskoemisyjnych w co najmniej 80% budynkach objętych porozumieniem.
- Szacowane zmniejszenie zapotrzebowania na ciepło grzewcze liczone łącznie dla wszystkich przedsięwzięć niskoemisyjnych wyniesie nie mniej niż 50% energii finalnej.
- Zobowiązanie Gmin do zabezpieczenia środków w wysokości 30% kosztów realizacji porozumienia (w przypadku miast pow. 100 000 wkład gminy będzie wyższy niż 30% kosztów realizacji).

Ogólne warunki wynikające z ustawy dla właścicieli budynków:

- (współ)właściciel min. 50% budynku, którego inwestycja ma dotyczyć,
- dochód na osobę w gospodarstwie domowym liczony za okres 3 miesięcy przed przystąpieniem do programu nie przekracza 175% kwoty najniższej emerytury
- w gospodarstwie jednoosobowym (ok. 1800 zł) i 125% tej kwoty w gospodarstwie wieloosobowym (ok. 1300 zł),
- majątek: zawartość oraz wartość budynku, który ma być modernizowany, nie przekraczają łącznie kwoty 424 tys. zł,

29 Ustawa z dnia 21 listopada 2008r. o wspieraniu termomodernizacji i remontów (Dz.U. z 2020 r. poz. 22 ze zm.).

- jeśli tak postanowi gmina, należy wnieść wkład własny, który jednak nie może przekroczyć 10% wartości inwestycji (a może też być zerowy),
- zgoda na coroczne wizyty urzędników w celu weryfikacji, czy wszystko, co zakupiono w ramach dotacji, jest na swoim miejscu,
- oświadczenie notarialne o dobrowolnym poddaniu się egzekucji (pieniężnej) w razie gdyby zaszła konieczność zwrotu dotacji,
- rada gminy może dodać swoje dodatkowe warunki.

Przez 10 lat nie można sprzedać budynku ani jego części, ani dodać nowego współwłaściciela – bo inaczej należy zwrócić część dotacji – między 100%, jeśli zmiana nastąpiłaby przed upływem 5 lat od podpisania umowy, a 10%, jeśli zmiana nastąpiłaby w ostatnim roku przed upływem umownej 10-latki (nie dotyczy to dziedziczenia).

Zwrot całej kwoty dotacji będzie konieczny jeśli:

- w budynku jest stosowane jakiegokolwiek dodatkowe urządzenie grzewcze na węgiel/drewno niespełniające wymogów emisyjnych,
- w urządzeniu grzewczym zainstalowanym w ramach dotacji zostanie stwierdzone spalanie odpadów,
- zostanie zdemontowana lub zdekompletowana instalacja/urządzenie zainstalowanych
- w ramach dotacji (nie dotyczy sytuacji awaryjnych, konieczności jakichś pilnych napraw),
- w razie uchybień dotyczących eksploatacji - urządzenia grzewcze zakupione w ramach dotacji muszą być eksploatowane zgodnie z instrukcją obsługi (m.in. paliwo), a kominy muszą być poddawane przeglądom kominiarskim zgodnie z przepisami (czyszczenie raz na kwartał, przegląd raz na rok).

➤ WOJEWÓDZKI FUNDUSZ OCHRONY ŚRODOWISKA WE WROCŁAWIU

Wojewódzki Fundusz Ochrony Środowiska i Gospodarki Wodnej we Wrocławiu (<http://www.wfosigw.wroclaw.pl/>) działa na podstawie ustawy *Poś³⁰*. Celem działania Wojewódzkiego Funduszu Ochrony Środowiska i Gospodarki Wodnej we Wrocławiu, związanym z ochroną powietrza, jest finansowanie działań obejmujących obszar województwa dolnośląskiego.

Na stronie http://www.fos.wroc.pl/index.php?/www/Obsluga-Beneficjentow/Priorytety_WFOŚ publikuje listę przedsięwzięć priorytetowych przyjętych na kolejny rok w zakresie ochrony powietrza.

Program priorytetowy ograniczenie niskiej emisji na obszarze województwa dolnośląskiego³¹

Cele programu:

- Zmniejszenie ilości zanieczyszczeń, w szczególności pyłów PM_{2,5}, PM₁₀ oraz benzo(a)pirenu emitowanych do atmosfery w wyniku spalania paliw stałych w budynkach mieszkalnych.
- Ograniczenie emisji CO₂ oraz innych gazów cieplarnianych.
- Wzrost udziału odnawialnych źródeł energii w wytwarzaniu energii cieplnej na potrzeby centralnego ogrzewania (c.o.) oraz ciepłej wody użytkowej (c.w.u.).
- Propagowanie technologii służących ograniczeniu niskiej emisji oraz odnawialnych źródeł energii wśród mieszkańców województwa dolnośląskiego.

Dofinansowaniem mogą być objęte wyłącznie przedsięwzięcia związane z ograniczeniem niskiej emisji, zlokalizowane na terenie województwa dolnośląskiego, w szczególności:

- a) wymiana lokalnych źródeł ciepła zasilanych paliwami stałymi lub biomasą (np.: paleniska i kotłownie indywidualne, kotłownie dla budynków wielorodzinnych – dotyczy wspólnot mieszkaniowych) na nowoczesne źródło ciepła:

30 Ustawa z dnia 27 kwietnia 2001 r. – *Prawo ochrony środowiska* (Dz.U. z 2019 r. poz. 1396 z późn. zm.).

31 Załącznik nr 1 do Uchwały Nr 37/2017 z dnia 31.03.2017r. Rady Nadzorczej WFOŚiGW we Wrocławiu

- kotły gazowe,
 - kotły na lekki olej opałowy,
 - piece zasilane prądem elektrycznym,
 - kotły na paliwa stałe lub biomasę charakteryzujące się parametrami co najmniej jak dla kotłów 5 klasy (wg PN-EN 303-5:2012).
- b) likwidacja lokalnych źródeł ciepła zasilanych paliwami stałymi lub biomasą (np.: paleniska i kotłownie indywidualne, kotłownie dla budynków wielorodzinnych – dotyczy wspólnot mieszkaniowych) poprzez podłączenie budynków do lokalnej/miejskiej sieci ciepłowniczej
- c) likwidacja lokalnych źródeł ciepła zasilanych paliwami stałymi lub biomasą poprzez zastosowanie odnawialnych źródeł energii (OZE):
- kolektory słoneczne,
 - pompy ciepła,
 - panele fotowoltaiczne,
 - przydomowe elektrownie wiatrowe.

1.10.4 Lista działań nieobjętych programem

W poniższej tabeli wskazano działania, nieobjęte programem, planowane i przewidziane do realizacji przez samorzady gminne.

Tabela 1-107 Lista działań nieobjętych programem

Lp.	Zadania	Opis	Szacunkowe koszty	Zakres działań
Działania krótkoterminowe – na okres nie dłuższy niż 2 lata				
Miasto Bolesławiec				
1.	Zakup i montaż wiat przystankowych	Ułatwienia w korzystaniu z komunikacji gminnej (8 szt.).	50 000 zł	Ograniczenie emisji liniowej
2.	Strefa płatnego parkowania	Wprowadzenie strefy płatnego parkowania ograniczającej dostępność dla pojazdów samochodowych, w celu poprawy czystości powietrza w mieście, rozwoju transportu zbiorowego i infrastruktury rowerowej.	1 500 000 zł	Ograniczenie emisji liniowej
3.	Budowa zatoki parkingowej przy ul. Jeleniogórskiej	Przystanek autobusowy	60 000 zł	Ograniczenie emisji liniowej
Gmina Siechnice				
1.	Rozbudowa infrastruktury rowerowopiesznej, budowa parkingów P&R	W 2019 r. przy drogach gminnych: - ścieżka rowerowa ul. Osiedłowa w Siechnicach – długość 298,00 mb, - ciąg pieszo-rowerowy skrzyżowanie ul. Jarzębinowej i Sienkiewicz w Siechnicach – długość 108,0 mb. W 2019 r. przy drogach powiatowych: - ścieżka rowerowa ul. Zacharzycka w Świętej Katarzynie na odcinku od ul. Słonecznej do Wschodniej Obwodnicy Wrocławia (WOW) – długość 173,0 mb, - ścieżka rowerowa ul. Kościuszki w Zacharzycach od WOW – długość 211,12 mb. Budowa parkingów P&R: - w 2020 r. w Siechnicach oraz Świętej Katarzynie - planowana budowa parkingów w Kotowicach i Zębnicach (aktualnie zlecenie opracowania dokumentacji projektowej).		Ograniczenie emisji liniowej
Miasto Jelena Góra				
1.	Czyszczenie dróg na mokro	250 km (łączna dł. dróg)	Ryczałt miesięczny – 450 000 zł (jest to kwota za bieżące utrzymanie dróg przez MPGK w tym czyszczenie dróg na mokro - usługa kompleksowa)	Ograniczenie emisji liniowej
2.	Rozwój systemu ścieżek i infrastruktury rowerowej	Budowa ścieżek rowerowych i infrastruktury rowerowej - 4 km.	6 000 000 zł	Ograniczenie emisji liniowej
3.	Modernizacja i remont dróg	Modernizacja i remont dróg – 3 km.	17 000 000 zł	Ograniczenie emisji liniowej

4.	Rozwój komunikacji	Wprowadzono darmowe przejazdy dla dzieci, młodzieży szkolnej, osób starszych, zakup 4 autobusów elektrycznych.	zmiany taryfy – 2 118 200 zł, zakup 4 autobusów elektrycznych –	Ograniczenie emisji liniowej
----	--------------------	--	--	------------------------------

Lp.	Zadania	Opis	Szacunkowe koszty	Zakres działań
			4 800 000 zł	
5.	Termomodernizacja budynków użyteczności publicznej	Termomodernizacja 5 obiektów	8 000 000 zł	Obniżenie emisji komunalnobytowej
Gmina Strzegom				
1.	Remont i modernizacja dróg/ rozwój ścieżek rowerowych	Modernizacja infrastruktury drogowej na obszarze Gminy Strzegom Rozwój ścieżek rowerowych na obszarze Gminy Strzegom (20 km).	16 500 000 zł 500 000 zł	Obniżenie emisji liniowej
2.	Termomodernizacja budynków użyteczności publicznej/ budynków mieszkalnych	<ol style="list-style-type: none"> 1. Kompleksowa termomodernizacja budynku Domu Pogrzebowego w Strzegomiu. 2. Kompleksowa termomodernizacja dwóch budynków szkoły i budynku przedszkola w SP Stanowicach. 3. Kompleksowa termomodernizacja budynku Gimnazjum Nr 1 w Strzegomiu. 4. Termomodernizacja Gimnazjum Nr 2 im. Jana Pawła II ul. Mickiewicza w Strzegomiu. 5. Termomodernizacja Publiczna Szkoła Podstawowa Nr 2 im. Kopernika ul. Mickiewicza w Strzegomiu. 6. Termomodernizacja - Publiczne Przedszkole Nr 2 ul Mickiewicza w Strzegomiu. 7. Kompleksowa termomodernizacja budynku Przedszkola Nr 3 w Strzegomiu (ocieplenie dachu). 8. Termomodernizacja Publicznej Szkoły Podstawowej w Kostrzy 9. Termomodernizacja budynku biurowca ZUK Sp. o.o. oraz wymiana pieca na węglowy z urządzeniami ograniczającymi emisję. 10. Termomodernizacja budynku socjalnego na terenie bazy ZUK Sp. o.o. 11. Ocieplenie dachu budynku gimnazjum, ocieplenie i osuszenie budynku stołówki w budynkach Szkolnych w Jaroszowie 98. 12. Kompleksowa termomodernizacja budynku Szkolno-Przedszkolnego w Jaroszowie 37. 13. Kompleksowa termomodernizacja Publicznej Szkoły Podstawowej w Olszanach budynek nr 138, 133. 14. Termomodernizacja Szkoła Podstawowa Goczałków (wymiana stolarka okiennie- drzwiowej, modernizacja c.o., kotłownia, ocieplenie dachu). 15. Termomodernizacja budynków mieszkalnych w zasobach Gminy 	<ol style="list-style-type: none"> 1. 500 000 zł 2. 500 000 zł 3. 709 000 zł 4. 547 000 zł 5. 292 500 zł 6. 307 000 zł 7. 35 000 zł 8. 250 000 zł 9. - 10. - 11. 50 000 zł 12. 500 000 zł 13. 500 000 zł 	Obniżenie emisji komunalnobytowej

		Strzegom: Strzegom ul. Armii Krajowej 25, Goczałków Szkolna 5, Międzyrzecze 40, Strzegom ul. Dolna 28, Strzegom Al. Woj. Pol. 78.	14. 100 000 zł 15. 450 000 zł	
3.	Zastosowanie OZE i instalacji energooszczędnych w budynkach użyteczności publicznej/ budynkach mieszkalnych	<ol style="list-style-type: none"> 1. Wymiana oświetlenia na energooszczędne oraz remont instalacji elektrycznej w Przedszkolu Nr 3 w Strzegomiu. 2. Remont instalacji elektrycznej oraz montaż paneli fotowoltaicznych na budynku Przedszkolnym w Jaroszowie 37. 3. Montaż paneli fotowoltaicznych w Zespole Szkół Specjalnych w Strzegomiu. 4. Montaż paneli fotowoltaicznych w Zespole Szkół ul. Krótka w Strzegomiu. 	17 500 zł 75 000 zł - -	Obniżenie emisji komunalnobytovej

Lp.	Zadania	Opis	Szacunkowe koszty	Zakres działań
		<ol style="list-style-type: none"> 5. Montaż paneli fotowoltaicznych w Zespole Szkół Ogólnokształcących w Strzegomiu. 6. Montaż paneli fotowoltaicznych w Domu Pogrzebowym (instalacja do 10 kW). 7. Montaż paneli fotowoltaicznych na Sali Gimnastycznej w Goczałkowie. 8. Montaż paneli fotowoltaicznych na Hali Sportowej w Strzegomiu. 9. Montaż paneli fotowoltaicznych w Szkole Podstawowej nr 3 w Strzegomiu. 10. Wykonanie instalacji wykorzystujących odnawialne źródła energii w gminie Strzegom, w tym instalacji paneli fotowoltaicznych. 11. Wzrost wykorzystania odnawialnych źródeł energii w budynkach mieszkalnych i innych użytkowych, w tym montaż paneli fotowoltaicznych. 	- 40 000 zł - - 50 000 zł 1 500 000 zł 50 000 zł	
Miasto Oleśnica				
1.	Wzrost efektywności energetycznej miast i gmin	Ogłoszenie przetargu w formie partnerstwa publiczno-prywatnego na budowę wysokosprawnej kogeneracji (skojarzona produkcja ciepła i energii elektrycznej jednostki zasilane gazem ziemnym), o łącznej mocy cieplnej 2,592 MW i mocy elektrycznej 2,120 MW na terenie Zakładu Gospodarki Ciepłej. Planowana redukcja emisji CO ₂ w skali roku wyniesie około 4 857Mg CO ₂ /rok.	8 293 967,97 (netto)	Działania uzupełniające
Gmina i Miasto Lwówek Śląski				
1.	Pomiar zanieczyszczeń	Zakup, instalacja sensorów jakości powietrza do informowania o stanie powietrza	Brak danych	Działania uzupełniające

Gmina Miasto Świdnica				
1.	Termomodernizacja i remont obiektów użyteczności publicznej i budynków komunalnych	<ul style="list-style-type: none"> - Termomodernizacja basenu oraz sali gimnastycznej Szkoły Podstawowej nr 4 w Świdnicy; - Remont komunalnych budynków wielorodzinnych usytuowanych przy ul. Gdyńskiej 3-3a, ul. 1-go Maja 3, ul. Stefana Żeromskiego 6, ul. Spółdzielczej 29-31, ul. Kotlarskiej 5A w Świdnicy; - Remont komunalnych budynków wielorodzinnych usytuowanych przy ul. Przechodniej 3,5,6,8,10, ul. Teatralnej 25 w Świdnicy. <p>W ramach remontu wykonanie prac w zakresie wykonania elewacji wraz z kolorystyką oraz wymiany pokrycia dachu popowego, w tym m.in. wymiana stolarki okiennej, wykonanie obróbek blacharskich, wymiana parapetów, orynnowania oraz renowacja cokołu i remont klatek schodowych.</p>	Brak danych	Obniżenie emisji komunalnobytowej
Gmina Bogatynia				
1.	Działania minimalizujące emisję pyłów ze źródeł niezorganizowanych	<p>Realizacja zapisów zawartych w Raporcie Oddziaływania na środowisko w zakresie minimalizacji oraz monitoringu dla Kopalni Węgla Brunatnego Turów w tym:</p> <ul style="list-style-type: none"> - do 1 lutego 2023 r. wykonać ekran przeciwfiltracyjny, zlokalizowany na południowym zboczu odkrywki - istniejące urządzenia ochrony środowiska, jak ekrany akustyczne, obudowy 	1 100 000 zł	Obniżenie emisji przemysłowej

Lp.	Zadania	Opis	Szacunkowe koszty	Zakres działań
-----	---------	------	-------------------	----------------

		<p>przenośników, kładniki cichobieżne i inne systemy ograniczania pylenia, w tym systemy mgły wodnej, zraszania dróg, które zrealizowano na terenie zasobnika, sortowni i przenośników węglowych oraz przenośników nadkładowych, należy monitorować pod względem sprawności, regularnie konserwować, a stwierdzone uszkodzenia natychmiast naprawiać celem zapewnienia ciągłej ich sprawności.</p> <ul style="list-style-type: none"> - nowo budowane przenośniki wyposażyć w systemy zraszania przesyków oraz zapewnić szczelność tych przesyków. - część wierzchołki zwałowiska wewnętrznego należy zabezpieczyć przed pyleniem, np. poprzez zadarnienie tej powierzchni przy użyciu humusu pozyskiwanego na przedpolu odkrywki w powiązaniu z innymi zabiegami agrotechnicznymi zmierzającymi do poprawy struktury utworów zwałowiskowych umożliwiającymi utrzymanie roślinności. - należy utrzymywać drogi Kopalni (w szczególności drogi węglowe) w dobrym stanie technicznym, celem ograniczenia wtórnej emisji pyłu i hałasu. - ograniczyć prędkość poruszania się pojazdów po terenie Kopalni do 30 km/h. - w 2020 r. zamontować system zabezpieczeń przed emisją pyłów w rejonie zasobnika węglowego składający się z: <ul style="list-style-type: none"> a. półprzepustowych ekranów zmniejszających prędkość wiatru, zamontowanych na całej długości zasobnika węglowego, b. systemu opomiarowania pracy zasobnika węglowego obejmującego instalację co najmniej 2 czujników mierzących stężenie pyłu PM2,5 i PM10 w sposób optyczny w pobliżu zasobnika węglowego oraz stacji meteorologicznej monitorującej temperaturę, wilgotność oraz kierunek i prędkość wiatru (możliwe jest wykorzystanie stacji istniejących). - od roku 2020, w celu ograniczenia emisji niezorganizowanej pyłów z Kopalni, w czasie bezdeszczowej pogody, zraszać poziomy robocze. - w 2020 r. punkt przesykowy TZ2.5 na TW1.4 i TW.2.4 obudować szczelną konstrukcją ograniczającą wydostawanie się z niego zanieczyszczeń pyłowych. 		
Gmina Kobierzyce				
	Remont i modernizacja dróg	Modernizacja infrastruktury drogowej na obszarze Gminy Kobierzyce – 7 km	10 000 000 zł	Ograniczenie emisji liniowej
Działania średnioterminowe – na okres dłuższy niż 4 lata				
Miasto Bolesławiec				

1.	Zakup taboru autobusowego (2 autobusów bezemisyjnych o elektrycznych systemach napędowych) wraz z infrastrukturą towarzyszącą	Zwiększenie dostępności do niskoemisyjnej komunikacji miejskiej na terenie miasta Bolesławca. Realizacja przedmiotowego projektu pozwoli na osiągnięcie następujących celów szczegółowych: - szerszego wykorzystania bardziej efektywnego transportu publicznego; - zmniejszenia wykorzystania samochodów osobowych; - zmniejszenie emisji hałasu i substancji zanieczyszczających; - zmniejszenie zatłoczenia; - poprawy bezpieczeństwa ruchu drogowego; - zwiększenie mobilności osób niepełnosprawnych oraz o ograniczonych	4 922 460 zł	Ograniczenie emisji liniowej
----	---	--	--------------	------------------------------

Lp.	Zadania	Opis	Szacunkowe koszty	Zakres działań
		możliwościach poruszania się. Zakup autobusów przewidziany jest w I kwartale 2021 r.		
2.	Kompleksowa modernizacja oświetlenia w mieście Bolesławiec	Kompleksowej modernizacja oświetlenia drogowego poprzez wymianę zwykłych żarówek na oprawy z LEDowymi źródłami światła z reduktorami mocy i czujnikami jasności umożliwiającymi uzyskanie różnych stopni natężenia światła i precyzyjne dostosowanie świecenia do każdego warunków w porze nocnej, czujnikami ruchu.	6 000 000 zł	Ograniczenie emisji liniowej
Miasto Jelenia Góra				
1.	Czyszczenie dróg na mokro	250 km (łączna dł. dróg).	Ryczałt miesięczny – 450 000 zł (jest to kwota za bieżące utrzymanie dróg przez MPGK w tym czyszczenie dróg na mokro - usługa kompleksowa)	Ograniczenie emisji liniowej
2.	Rozwój systemu ścieżek i infrastruktury rowerowej	Budowa ścieżek rowerowych i infrastruktury rowerowej - 8 km.	12 000 000 zł	Ograniczenie emisji liniowej
3.	Modernizacja i remont dróg	Modernizacja i remont dróg – 6 km.	34 000 000 zł	Ograniczenie emisji liniowej
4.	Rozwój komunikacji	Zakup 2 autobusów o normie spalania EURO 6.	1 400 000 zł	Ograniczenie emisji liniowej
Gmina i Miasto Lwówek Śląski				
1.	Obniżenie emisji liniowej	Wprowadzenie zmian organizacji ruchu na terenie miasta Lwówek Śląski.	Brak danych	Ograniczenie emisji liniowej
2.	Termomodernizacja budynków użyteczności publicznej	- Szkoły Podstawowej nr 2; - ul. Jana Pawła II 33; - ul. Sikorskiego 10	Brak danych	Obniżenie emisji komunalnobytowej
Gmina Miasto Świdnica				

1.	Rozwój systemu ścieżek i infrastruktury rowerowej	Planowanie wykonania odcinka ringu wewnętrznego przebiegającego przez Park Młodzieżowy o długości ok. 1,3 km. Planowanie włączenia w sieć dróg rowerowych przebiegających przez centrum miasta największe świdnickie osiedle mieszkaniowe. Ponad to wyprowadzenie ruchu rowerowego poza granice miasta Świdnicy.		Ograniczenie emisji liniowej
Miasto Oleśnica				
1.	Modernizacja i remont dróg oraz rozwój systemu ścieżek rowerowych i infrastruktury rowerowej	Przebudowa przejazdu PKP Krzywoustego w zakresie budowy przejścia dla pieszych i przejazdu rowerowego stanowiących uzupełnienie brakującego fragmentu ciągu pieszo - rowerowego usytuowanego w ciągu drogi wojewódzkiej - ul. B. Krzywoustego o długości 67 m. Budowa dróg rowerowych w ciągu dróg powiatowych zlokalizowanych na terenie Miasta Oleśnicy – w ciągu ulic Skłodowskiej, 11 Listopada, Reja, Ludwikowskiej i Kolejowej wraz z budową parkingu P&R przy Dworcu Głównym PKP na 12 miejsc parkingowych dla rowerów o długości 3 925 m. Rozbudowa drogi powiatowej nr 1511D w ul. Wiejskiej i Wały Jagiellońskie wraz z budową tunelu pieszo - rowerowego w nasypie kolejowym – długość	1 050 000 zł 2 500 000 zł 4 000 000 zł	Obniżenie emisji liniowej

Lp.	Zadania	Opis	Szacunkowe koszty	Zakres działań
		415 m. Przebudowa ul. Armii Krajowej - budowa zatok parkingowych i chodnika przy SP1 o długości 120 m. Rozbudowa ul. Limanowskiego o chodnik i zatokę parkingową – 300 m. Przebudowa drogi do Nieciszowa w zakresie wymiany nawierzchni jezdni o długości 890 m. Budowa nawierzchni drogowej w sięgaczu ul. Dobroszyckiej wraz z kanalizacją deszczową – 215 m. Rozbudowa ul. Motoryzacyjnej - budowa ciągu pieszo - rowerowego od istniejącego ciągu w ul. Krzywoustego do bramy wjazdowej do zakładu GKN – 145 m. Budowa nawierzchni drogowej w sięgaczu ul. Mikołajczyka z oświetleniem i kanalizacją deszczową – długość 160 m. Przebudowa nawierzchni w ul. Mokrej wraz z budową ciągu pieszo – rowerowego – długość 415 m. Przebudowa sięgaczy w ul. Daszyńskiego (dz. 25.37/18) i Krzywoustego (dz. 25.37/29, 25.37/11) wraz z budową kanalizacji deszczowej – długość 131 m. Wymiana nawierzchni jezdni ul. Ogrodowej o długości 450 m. Przebudowa ul. Kopernika w zakresie wymiany istniejącej i budowy nowej	300 000 zł 2 494 500 zł 900 000 zł 1 000 000 zł 150 000 zł 500 000 zł 1 500 000 zł 350 000 zł	

		nawierzchni jezdni, budowy chodnika i ścieżki rowerowej wraz z kanalizacją deszczową i oświetleniem – długość 750 m. Budowa ciągu pieszo - rowerowego na dz. 94.14/2 na od ul. Ludwikowskiej do Owsianej – długość 170 m.	1 003 000 zł 3 000 000 zł 300 000 zł	
Gmina Żórawina				
1.	Projekt pn. „Regionalny Program Energetyki Prosumenckiej – mikroinstalacje fotowoltaiczne w budynkach jednorodzinnych na terenie wybranych gmin Dolnego Śląska”	W ramach projektu na terenie gmin przewidziano budowę/ montaż 602 mikroinstalacji fotowoltaicznych w budynkach jednorodzinnych, w celu zaspokojenia własnych potrzeb mieszkańców. Łączna zdolności wytwarzania energii elektrycznej ze źródeł odnawialnych to 3,01 MWe, co wpłynie pozytywnie na zwiększenie udziału odnawialnych źródeł energii w bilansie energetycznym Dolnego Śląska. Dzięki realizacji projektu osiągnięty zostanie roczny spadek emisji gazów cieplarnianych w wysokości 2 229,51 tony (Mg) równoważnika CO ₂ /rok.	Łącznie 24 300 000 zł, w tym OZE 16 470 000 zł	Ograniczenie emisji komunalno-bytowej
Działania długoterminowe – na okres nie dłuższy niż 6 lat				
Miasto Bolesławiec				
1.	Budowa Centrum Przesiadkowego w Bolesławcu	Budowa Centrum Przesiadkowego w Bolesławcu.		Ograniczenie emisji liniowej
2.	Termomodernizacja budynków mieszkalnych pozostających w zasobie gminy	Termomodernizacja trzech budynków pozostających w zasobie gminy	1 000 000 zł	Ograniczenie emisji komunalno-bytowej
Gmina Miejska Szczawno-Zdrój				
1.	Przygotowanie i realizacja projektów w ramach RPO	Realizacja inwestycji pn. „Budowa obwodnicy miasta Wałbrzycha w ciągu drogi krajowej nr 35”. Przedmiotem projektu jest budowa dwujezdniowego	Całkowita wartość inwestycji – ponad	Ograniczenie emisji liniowej
Lp.	Zadania	Opis	Szacunkowe koszty	Zakres działań
		odcinka obwodnicy miasta o długości 4,68 km wraz z infrastrukturą towarzyszącą. Wybudowanie obwodnicy Wałbrzycha spowoduje wyprowadzenie ruchu tranzytowego ze Szczawna-Zdroju, a w konsekwencji spowoduje znaczne ograniczenie zanieczyszczenia powietrza i hałasu wywołane ruchem pojazdów.	397 000 000 zł	
2.	Działania mające na celu doprowadzenie do uzyskania dobrego stanu jakości powietrza	Ograniczenie ruchu samochodów ciężarowych, autobusów i innych uciążliwych pojazdów w obrębie i w sąsiedztwie strefy „A” ochrony uzdrowskiej.		Ograniczenie emisji liniowej

Miasto Jelenia Góra				
1.	Czyszczenie dróg na mokro	250 km (łączna dł. dróg).	Ryczałt miesięczny – 450 000 zł (jest to kwota za bieżące utrzymanie dróg przez MPGK w tym czyszczenie dróg na mokro - usługa kompleksowa)	Ograniczenie emisji liniowej
2.	Rozwój systemu ścieżek i infrastruktury rowerowej	Budowa ścieżek rowerowych i infrastruktury rowerowej - 12 km.	18 000 000 zł	Ograniczenie emisji liniowej
3.	Modernizacja i remont dróg	Modernizacja i remont dróg – 9 km.	51 000 000 zł	Ograniczenie emisji liniowej
4.	Rozwój komunikacji	Stworzenie Planu Zrównoważonej Mobilności Miejskiej (Sustainable Urban Mobility Plans), zakup 2 kolejnych autobusów elektrycznych.	stworzenie PZMM – 35 000 zł, zakup 2 autobusów elektrycznych – 2 400 000 zł	Ograniczenie emisji liniowej
Gmina i Miasto Lwówek Śląski				
1.	Rozwój systemu ścieżek i infrastruktury rowerowej	Rozbudowa ścieżek rowerowych (Rakowice Wielkie-Rakowice Małżwirownia).	Brak danych	Ograniczenie emisji liniowej
2.	Modernizacja i remont dróg	Przebudowa ulic w Lwówku Śląskim z parkingami.	Brak danych	Ograniczenie emisji liniowej
Miasto Oława				
1.	Rozwój systemu ścieżek i infrastruktury rowerowej	Rozbudowa ścieżek pieszych oraz rowerowych, rozbudowa sieci komunikacji zbiorowej.	Brak danych	Ograniczenie emisji liniowej
Miasto Oleśnica				
1.	Wzrost efektywności energetycznej miast i gmin	Wymiana magistralnej sieci ciepłowniczej na technologie preizolowaną o średnicy 2x355,6/500 długości około 800 m co doprowadzi do obniżenia strat ciepła i zmniejszenie emisji CO ₂ .	Brak danych	Działania uzupełniające
Gmina Strzegom				
1.	Termomodernizacja budynków użyteczności publicznej	1. Kompleksowa termomodernizacja budynku Zespołu Szkół w Strzegomiu 2. Kompleksowa termomodernizacja budynku Zespołu Szkół Ogólnokształcących w Strzegomiu 3. Wymiana stolarki okiennej oraz ocieplenie stropodachu w budynku	Brak danych	Obniżenie emisji komunalnobytowej

Lp.	Zadania	Opis	Szacunkowe koszty	Zakres działań
-----	---------	------	-------------------	----------------

		Zespole Szkół Specjalnych		
Miasto Legnica				
1.	Inwestycje ograniczające emisję arsenu i jego związków z Huty Miedzi Legnica	1. Rozbudowa układu oczyszczania gazów w instalacji odsiarczania SOLINOX. 2. Wykonanie instalacji ograniczającej emisje pyłu i metali z gazów wentylacyjnych z nad maszyn odlewniczych. 3. Budowa instalacji odsiarczania i odpylania gazów procesowych z instalacji do produkcji granul.	W trakcie procedury inwestycyjnej	Ograniczenie emisji przemysłowej
Miasto Głogów				
1.	Inwestycje ograniczające emisję arsenu i jego związków z Huty Miedzi Głogów	1. Wyposażenie układu odlewania anod w Instalacji Produkcji Miedzi HM Głogów II w skuteczny system ujmowania emisji niezorganizowanych i odpylania gazów. 2. Rozbudowa magazynu koncentratu miedzi na Wydziale Przygotowania Wsadu HMG-II oraz wybudowanie zamkniętego budynku przygotowania wsadu lub wyposażenie Placu Przygotowania Wsadu Instalacji Produkcji Ołowiu w natryski wodne i zamknięty układ odbioru odcieków	W trakcie procedury inwestycyjnej	Ograniczenie emisji przemysłowej
Gmina Kobierzyce				
1.	Program budowy i oznakowania tras rowerowych, ścieżek rowerowych i ciągów pieszo-rowerowych na terenie gminy	Budowa ścieżek rowerowych i infrastruktury rowerowej na obszarze Gminy Kobierzyce	4 000 000 zł	Ograniczenie emisji liniowej
2.	Zadania towarzyszące uruchomieniu przewozów pasażerskich na linii kolejowej nr 285	Budowa parkingów Park&Ride oraz ciągów pieszo-rowerowych przy stacjach kolejowych	2 000 000 zł	Ograniczenie emisji liniowej

1.10.5 Działania kierunkowe

Każda działalność człowieka wpływa w sposób pozytywny lub negatywny na środowisko, w którym żyjemy. Powinniśmy więc dążyć do ograniczenia negatywnego wpływu działalności człowieka na środowisko. Zebrane poniżej kierunki działań są powiązane ze wszystkimi płaszczyznami polityki rozwoju, a także są przykładami dobrych praktyk w zagospodarowaniu przestrzennym, działalności gospodarczej oraz życiu codziennym społeczeństwa. Działania proekologiczne powinny być w miarę możliwości technicznych i ekonomicznych wdrażane do codziennego życia. Ich stosowanie spowoduje obniżenie emisji do powietrza zanieczyszczeń groźnych dla zdrowia i życia człowieka oraz dla środowiska, w tym: pyłów zawieszonych i zanieczyszczeń niesionych w pyle, np. benzo(a)pirenu, metali ciężkich, tlenków azotu i innych. Obniżenie emisji zanieczyszczeń w sposób bezpośredni przełoży się na lepsze warunki życia mieszkańców województwa dolnośląskiego.

Poniższe wytyczne powinny być wdrażane przez władze samorządowe, poszczególne zakłady przemysłowe i usługowe, spółdzielnie i wspólnoty mieszkaniowe zlokalizowane na terenie województwa oraz przez mieszkańców województwa.

Istotnym elementem umożliwiającym realizację postanowień Programu ochrony powietrza jest przeniesienie poniższych działań kierunkowych do polityk strategicznych i planistycznych dokumentów na szczeblu województwa, powiatów i gmin. Pozwoli to na efektywne i sprawne współdziałanie odpowiedzialnych za jego realizację jednostek organizacyjnych oraz planowe i realizowanie przyszłych inwestycji zgodnie z zasadą zrównoważonego rozwoju.

1) Działania w zakresie ograniczania emisji powierzchniowej (niskiej, rozproszonej emisji komunalno-bytowej i technologicznej)

Podmioty: przedsiębiorstwa energetyczne, jednostki samorządu terytorialnego, mieszkańcy.

Zakres działań:

- nawiązanie współpracy przez samorządy z dostawcami ciepła sieciowego, paliw gazowych,
- rozbudowa istniejących centralnych systemów zaopatrywania w energię ciepłą, oraz budowa nowych, tam gdzie jest to ekonomicznie opłacalne,
- rozbudowa sieci gazowych,
- wykorzystanie potencjału istniejących sieci ciepłowniczych, gazowych i elektroenergetycznych,
- zmiana (jeżeli jest stosowane) paliwa stałego na inne o mniejszej zawartości popiołu lub zastosowanie gazu, energii elektrycznej, indywidualnych źródeł energii odnawialnej,
- regularne czyszczenie kominów przy spalaniu paliw stałych,
- stosowanie zapisów uchwał antysmogowych obowiązujących na terenie województwa dolnośląskiego i ich przestrzeganie oraz kontrola,
- stosowanie się do ustawowego zakazu spalania odpadów,
- zmniejszanie zapotrzebowania na energię ciepłą poprzez ograniczanie strat ciepła – termomodernizacja budynków, dwa typy działań: efektywność energetyczna (m. in. termomodernizacja) oraz zmniejszenie zużycia (np. w wyniku edukacji społeczeństwa),
- modernizację budynków użyteczności publicznej w oparciu o urządzenia na paliwa inne niż paliwa stałe,
- zmiana technologii i surowców stosowanych w rzemiośle, usługach i drobnej wytwórczości wpływająca na ograniczanie emisji pyłów zawieszonych,
- koordynacja rozwoju struktur osadniczych z istniejącą i planowaną siecią infrastruktury technicznej w tym siecią transportową (budowa nowych osiedli przy przystankach kolejowych, tramwajowych, autobusowych, wykorzystywanie potencjału sieci ciepłowniczej i gazowej w przypadku planowanych inwestycji)

2) W zakresie ograniczania emisji liniowej (transport drogowy)

Podmioty: jednostki samorządu terytorialnego, zarządcy dróg

a) Zakres działań – transport publiczny:

- rozwój i zwiększanie efektywności systemu transportu publicznego, w tym polityka cenowa opłat za przejazdy i zsynchronizowanie rozkładów jazdy transportu zbiorowego zachęcające do korzystania z systemu transportu zbiorowego,
- modernizacja/wymiana taboru komunikacji miejskiej/gminnej, ze szczególnym uwzględnieniem korelacji ekonomiczno-ekologicznej, tzn. współmierność zaangażowanych środków finansowych do spodziewanych efektów ekologicznych,
- dążenie do wprowadzenia nowych niskoemisyjnych paliw i technologii,
- szkolenia dla prowadzących pojazdy dot. takiego użytkowania pojazdów i sposobu jazdy, aby ograniczać emisję zanieczyszczeń,

b) Zakres działań – transport indywidualny:

- podejmowanie działań mających na celu stosowanie zachęt do wymiany pojazdów na bardziej przyjazne środowisku (np. uprzywilejowane miejsca parkingowe),

c) Zakres działań – organizacja transportu:

- kanalizowanie ruchu tranzytowego z ominięciem centralnych części miast i stref zamieszkania,
- tworzenie stref ograniczonego ruchu i stref uspokojonego ruchu,
- organizacja ruchu drogowego uwzględniająca priorytet dla ruchu pieszego, ruchu rowerowego i transportu zbiorowego w centrach miast, - rozwój systemu tras rowerowych i infrastruktury rowerowej,
- tworzenie buspasów oraz wydzielanie przejazdów dla autobusów,
- rozwój i modernizacja systemu płatnego parkowania w centrach miast,
- budowa systemu parkingów P&R oraz parkingów buforowych wraz z systemem informacji o zajętości miejsc postojowych,
- wspieranie rozwiązań prośrodowiskowych w zakresie transportu (np. wspieranie stacji ładowania pojazdów elektrycznych),
- utrzymanie i doskonalenie systemu ITS, w celu upłynnienia ruchu na skrzyżowaniach objętych tym systemem (w szczególności w strefie aglomeracja wrocławska),
- intensyfikacja okresowego czyszczenia ulic metodą moką (szczególnie w okresach bezdeszczowych).

3) W zakresie ograniczania emisji z istotnych źródeł punktowych – energetyczne spalanie paliw

Podmioty: przedsiębiorstwa energetyczne Zakres działań:

- stosowanie wysokoefektywnych technik ochrony atmosfery gwarantujących zmniejszenie emisji substancji do powietrza,
- ograniczenie emisji pyłu i benzo(a)pirenu w pyle poprzez optymalne sterowanie procesem spalania i podnoszenie sprawności procesu produkcji energii,
- zmiana paliwa na inne, o mniejszej zawartości zanieczyszczeń,
- stopniowe dostosowywanie instalacji do wymogów emisyjnych zawartych w Dyrektywie

- 2010/75/UE³² (IED) i zatwierdzonych konkluzji dla poszczególnych gałęzi przemysłu, -
stosowanie odnawialnych źródeł energii,
- zmniejszenie strat przesyłu energii.
- 4) W zakresie ograniczania emisji z istotnych źródeł punktowych – źródła technologiczne Podmioty: instalacje przemysłowe Zakres działań:
- stopniowe dostosowywanie instalacji do wymogów emisyjnych zawartych w Dyrektywie 2010/75/UE (IED) i zatwierdzonych konkluzji dla poszczególnych gałęzi przemysłu,
 - stosowanie wysokoefektywnych technik ochrony atmosfery gwarantujących zmniejszenie emisji substancji do powietrza,
 - zmiana technologii produkcji prowadząca do zmniejszenia emisji pyłów, stopniowe wprowadzanie BAT,
 - optymalizacja procesów produkcji w celu ograniczenia emisji substancji do powietrza,
 - podejmowanie działań ograniczających do minimum ryzyko wystąpienia awarii urządzeń ochrony atmosfery (ze szczególnym uwzględnieniem dużych obiektów przemysłowych), a także ich skutków poprzez utrzymywanie urządzeń w dobrym stanie technicznym.
- 5) W zakresie ograniczania emisji niezorganizowanej ze źródeł wielkopowierzchniowych Podmioty: kopalnie odkrywkowe, piaskownie, żwirownie, kamieniołomy i inne kopalnie Zakres działań:
- opracowanie planów ograniczania emisji niezorganizowanej w kopalniach odkrywkowych materiałów skalnych i ich wdrażanie,
 - bieżąca rekultywacja terenów poeksploatacyjnych,
 - wprowadzenie zieleni izolacyjnej w pasie pomiędzy kopalnią, a terenami zamieszkałymi. Zieleń musi zostać tak zaprojektowana, aby swoją funkcję pochłaniającą i izolacyjną pełniła przez cały rok,
 - stosowanie kurtyn lub zieleni wysokiej ograniczających prędkość wiatru, a poprzez to wywiewanie materiału,
 - budowa i eksploatacja systemu monitoringu emisji pyłów (można zastosować czujniki niskokosztowe) wraz z wiatromierzem, w celu umożliwienia zmiany w organizacji pracy (przeniesienia lub zatrzymania) w przypadku takich sytuacji meteorologicznych, które powodują nawiewanie pyłu na tereny zamieszkałe,
 - w celu zapobieżenia erozji powierzchniowej z odkrywek materiałów łatwo ulegających erozji np. piasku, stosowanie barier z materiałów o większej średnicy np. żwir,
 - utwardzanie dróg gruntowych na terenie zakładów,
 - w okresie bezdeszczowym, systematyczne zwilżanie dróg gruntowych na terenie zakładów,
 - wprowadzenie ograniczenia prędkości poruszania się pojazdów na terenie zakładów,
 - planowanie wagonów oraz samochodów transportujących materiał wyprodukowany w zakładzie,
 - obudowa przenośników taśmowych,
 - zwilżanie materiału przenoszonego na przenośnikach taśmowych przy pomocy wody lub środków chemicznych,
 - ograniczenie wysokości spadku materiału w punktach łączenia przenośników oraz na zakończeniu np. poprzez zastosowanie zsyków teleskopowych, spiralnych lub drabinowych,
 - zwilżanie przy pomocy wody lub środków chemicznych hałd składowanych materiałów,
 - obudowywanie lub stabilizacja hałd składowanych materiałów.

32 Dyrektywa Parlamentu Europejskiego i Rady 2010/75/UE z dnia 24 listopada 2010 r. w sprawie emisji przemysłowych (zintegrowane zapobieganie zanieczyszczeniom i ich kontrola)

- 6) W zakresie ograniczenia emisji z obszarów emisji niezorganizowanej - składowiska odpadów przemysłowych
- Podmioty: składowiska odpadów przemysłowych Zakres działań:
- zagęszczanie odpadów po zdeponowaniu ich w odpowiednim sektorze,
 - przesypanywanie niepylącym materiałem zagęszczonych warstw odpadów,
 - ograniczenie pylenia w czasie transportu odpadów na składowisko (np. poprzez plandekowanie, ograniczenie prędkości jazdy),
 - ograniczenie emisji wtórnej przez:
 - utrzymywanie jak najmniejszych, uzasadnionych technologicznie, powierzchni działek roboczych;
 - sukcesywne przykrywanie powierzchni zdeponowanych odpadów warstwami izolacyjnymi;
 - utrzymywanie w czystości i zraszanie w razie potrzeby wodą dróg w obrębie składowiska;
 - zraszanie w razie potrzeby powierzchni odpadów wodą.
- 7) W zakresie kontroli emisji lotnych związków organicznych wynikającej z magazynowania paliwa i jego dystrybucji z terminali do stacji paliw Podmioty: operatorzy stacji paliw Zakres działań:
- przestrzeganie wymagań dotyczących stosowania urządzeń do magazynowania, załadunku oraz rozładunku paliw w terminalach, m.in. stosowanie zbiorników, przewodów i urządzeń umożliwiających odzysk lub spalanie oparów w celu ograniczenia przedostawania się substancji toksycznych do środowiska,
 - przeprowadzanie systematycznych kontroli szczelności przewodów połączeniowych i instalacji rurowych,
 - przestrzeganie wymagań dotyczących urządzeń do załadunku i magazynowania na stacjach paliw: załadunek może odbywać się tylko w przypadku oparoszczelnych, sprawnych przewodów połączeniowych.
- 8) W zakresie kontroli emisji lotnych związków organicznych wynikającej z magazynowania rozpuszczalników i surowców zawierających lotne związki organiczne NMLZO:
- kontrola szczelności przewodów połączeniowych i instalacji rurowych oraz sprawności urządzeń służących do załadunku i rozładunku rozpuszczalników NMLZO,
 - kontrola szczelności zbiorników magazynowych.
- 9) W zakresie ograniczania emisji powstającej w czasie pożarów lasów i wypalania łąk, ściernisk, pól:
- zapobieganie pożarom w lasach (uświadamianie społeczeństwa, zakazy wchodzenia w trakcie suszy, sprzątanie lasów),
 - użytkowanie terenów publicznych z wykorzystaniem bezpiecznych praktyk wykorzystujących użycie ognia,
 - skuteczne egzekwowanie zakazu wypalania łąk, ściernisk i pól.
- 10) W zakresie gospodarowania odpadami komunalnymi Podmioty: jednostki samorządu terytorialnego Zakres działań:
- usprawnianie infrastruktury recyklingu, w celu ułatwienia zbiórki odpadów,
 - stworzenie specjalnego systemu programów zbiórki odpadów zielonych pochodzących z ogrodów,

- wprowadzenie zakazu spalania odpadów zielonych na terenach przydomowych ogródków i ogrodów działkowych,
- zachęcenie do stosowania kompostowników,
- prowadzenie kampanii edukacyjnych, informujących społeczeństwo o zagrożeniach dla zdrowia płynących z „otwartego” spalania śmieci.

11) W zakresie edukacji ekologicznej i reklamy Podmioty: jednostki samorządu terytorialnego Zakres działań:

- informowanie mieszkańców o przyjęciu uchwał antysmogowych i ich skutkach i konieczności przestrzegania zakazów i nakazów zawartych w uchwałach,
- kształtowanie właściwych zachowań społecznych poprzez propagowanie konieczności oszczędzania energii cieplnej i elektrycznej oraz uświadamianie o negatywnym wpływie na zdrowie spalania paliw niskiej jakości,
- promocja nowoczesnych, niskoemisyjnych źródeł ciepła oraz źródeł energii odnawialnej, ze wskazaniem źródeł ich finansowania oraz dotowania wymiany,
- zamieszczanie informacji o jakości powietrza na głównej stronie internetowej gminy,
- informowanie mieszkańców o możliwości uzyskania dopłat i skorzystania z programów finansowych, np. dotujących termomodernizację i wymianę źródeł grzewczych,
- uświadamianie społeczeństwa o korzyściach płynących z użytkowania scentralizowanej sieci ciepłowniczej, gazowej, termomodernizacji i innych działań związanych z ograniczeniem emisji niskiej,
- prowadzenie akcji edukacyjnych mających na celu uświadamianie społeczeństwa o szkodliwości spalania paliw niekwalifikowanych i odpadów połączonych z informacją na temat kar administracyjnych za spalanie paliw niekwalifikowanych i odpadów,
- wspieranie przedsięwzięć polegających na reklamie oraz innych rodzajach promocji towaru i usług propagujących model konsumpcji zgodny z zasadami zrównoważonego rozwoju, w tym w zakresie ochrony powietrza.

12) W zakresie planowania przestrzennego

Podmioty: jednostki samorządu terytorialnego Zakres działań:

- uwzględnianie w studiach uwarunkowań i kierunków zagospodarowania przestrzennego oraz w miejscowych planach zagospodarowania przestrzennego zapisów przyczyniających się do ograniczenia emisji zanieczyszczeń do powietrza, w szczególności:
 - zastosowanie planistycznych rozwiązań, powstrzymujących rozlewanie się zabudowy
 - i zapewnienie wielofunkcyjności poszczególnych jednostek osadniczych, zapewniających zmniejszenie dystansów związanych z realizacją codziennych potrzeb i ograniczenie transportochłonności sieci osadniczej,
 - wprowadzenie zalecenia zaopatrzenia w ciepło terenów planowanych pod zabudowę mieszkaniową z wykorzystaniem sieci ciepłowniczej w rejonach objętych centralnym systemem ciepłowniczym, odnawialnych źródeł energii oraz urządzeń zasilanych paliwem gazowym lub ciekłym w przypadku rozwiązań indywidualnych,
 - ograniczenie planowania terenów nowej zabudowy mieszkaniowej na obszarach, na których nie przewiduje się zaopatrzenia w ciepło sieciowe lub wyposażenia w sieć gazową (z wyjątkiem terenów, gdzie do zaopatrzenia w ciepło wykorzystywane będą odnawialne źródła energii),
 - planowanie rozwoju zabudowy w sposób kompleksowy, z uwzględnieniem dostępności do transportu publicznego, infrastruktury technicznej i podstawowych usług,

- wspieranie zrównoważonej mobilności poprzez integrację przestrzenną transportu zbiorowego oraz indywidualnego rowerowego i samochodowego,
- zaplanowanie i utworzenie parkingów P&R oraz B&R w sąsiedztwie stacji i przystanków kolejowych,
- uwzględnienie zielonej infrastruktury jako elementu struktury przestrzennej i kierunku przeznaczenia terenu oraz unikanie kolizji kierunków rozwoju przestrzennego gminy z funkcjami pełnionymi przez system zielonej infrastruktury,
- planowanie klinów napowietrzających oraz rozwoju terenów zielonych, uwzględniające zieleni wysoką, ochronną i izolacyjną,
- w decyzjach środowiskowych dla budowy i przebudowy dróg:
 - zalecenie stosowania wzdłuż ciągów komunikacyjnych pasów zieleni w pasach drogowych (z roślin o dużych zdolnościach fitoremediacyjnych) oraz późniejszego dbania o ich dobry stan jakościowy,
 - zalecenie stosowania ekranów akustycznych pochłaniających typu „zielona ściana” zamiast najczęściej stosowanych ekranów odbijających,
- planowanie rozbudowy miast w sposób zapobiegający zbytniemu „rozlewaniu się miast”.
- uwzględnianie w kompozycji urbanistycznej zieleni wysokiej.

13) Uwzględnianie przez podmioty podlegające ustawie o zamówieniach publicznych:

- kryteriów efektywności energetycznej w definiowaniu wymagań dotyczących zakupów produktów (np. klasa efektywności energetycznej, niskie zużycie paliwa, itp.),
- kryteriów efektywności energetycznej w ramach zakupów usług (np. stosowania zabezpieczeń przed pyleniem w czasie robót budowlanych, segregacji odpadów itp.).

14) Inne działania:

a) Realizowane przez samorządy gminne:

- wykonanie inwentaryzacji źródeł emisji zanieczyszczenia powietrza na terenie gmin województwa dolnośląskiego, ze szczególnym uwzględnieniem emisji z sektora komunalno-bytowego,
- uzupełnienie inwentaryzacji przeprowadzanej w ramach PGN o pozostałe zanieczyszczenia powietrza,
- zorganizowanie przez poszczególne gminy systemu dotacji wymiany źródeł ciepła na ekologiczne dla osób fizycznych. Poziom finansowania wymiany kotłów powinien być dostosowany do możliwości finansowych każdej gminy,
- zorganizowanie doradztwa energetycznego w gminie (ilość doradców dostosowana do liczby mieszkańców) - wspomaganie mieszkańców przy wypełnianiu wniosków o dofinansowanie m.in. w ramach programu „Czyste powietrze” oraz koordynacja realizacji innych programów finansowych, w tym Programu STOP SMOG, a także programów gminnych, wspieranie wdrażania Programu ochrony powietrza, pomoc przy pozyskiwaniu środków zewnętrznych na działania ograniczające emisję zanieczyszczeń oraz mobilizowanie mieszkańców do włączenia się w te działania,
- uruchomienie punktów obsługi beneficjentów (POB) i podpisywanie umów o współpracę z Wojewódzkim Funduszem Ochrony Środowiska i Gospodarki Wodnej,
- zalecane jest wykluczenie ze wsparcia przez środki publiczne wymiany starych źródeł ciepła w budynkach mieszkalnych na źródła działające na bazie paliw stałych. Wsparcie

- ze środków publicznych nie powinno dotyczyć także instalacji nowych kotłów grzewczych działających na paliwa stałe w budynkach mieszkalnych,
- przeprowadzanie kontroli interwencyjnych, przy założeniu krótkiego czasu reakcji (np. dzień roboczy) od momentu zgłoszenia spalania odpadów lub łamania zapisów uchwały antysmogowej. Art. 379 ustawy Prawo ochrony środowiska stanowi o kontroli przestrzegania i stosowania przepisów ochrony środowiska, w tym uchwały antysmogowej, która jest aktem prawa miejscowego. Organy mogą upoważnić do wykonywania funkcji kontrolnych pracowników podległych im urzędów. **Oznacza to, że: kontrolę palenisk pod kątem przestrzegania uchwały antysmogowej i zakazu spalania odpadów mogą prowadzić następujące podmioty:**
 - **wójt, burmistrz, prezydent miasta albo upoważniony przez niego pracownik urzędu miasta lub gminy** (art. 379 ust. 1 *Poś*);
 - **funkcjonariusz straży gminnej lub miejskiej upoważniony przez wójta, burmistrza lub prezydenta miasta** (art. 379 ust. 1 *Poś*);
 - **funkcjonariusz Policji**, w przypadku uzasadnionego podejrzenia popełnienia przestępstwa lub wykroczenia, na podstawie przepisów Kodeksu Postępowania Karnego i Kodeksu postępowania w sprawach wykroczeń (art. 1 ust. 2 pkt 4 ustawy o *Policji* Dz.U. z 2020 r., poz. 360);
 - **inspektorzy Inspekcji Ochrony Środowiska** w odniesieniu do podmiotów korzystających ze środowiska w rozumieniu *Poś* (art. 2 ust. 1 ustawy o *Inspekcji Ochrony Środowiska* Dz.U. z 2020 r. poz. 995).

Ponadto, inne organy i podmioty prowadząc kontrolę w ramach swojej właściwości mogą ujawnić naruszenie uchwały antysmogowej lub zakazu spalania odpadów. Prawa kontrolującego określone są w art. 379 ust. 3 ustawy *Prawo ochrony środowiska*.

Kontrolujący, wykonujący kontrolę, jest uprawniony do:

- wstępu wraz z rzeczoznawcami i niezbędnym sprzętem przez całą dobę na teren nieruchomości, obiektu lub ich części, na których prowadzona jest działalność gospodarcza, a w godzinach od 6 do 22 na pozostały teren;
- przeprowadzania badań lub wykonywania innych niezbędnych czynności kontrolnych;
- żądania pisemnych lub ustnych informacji oraz wzywania i przesłuchiwania osób w zakresie niezbędnym do ustalenia stanu faktycznego;
- żądania okazania dokumentów i udostępnienia wszelkich danych mających związek z problematyką kontroli; w przypadku kontroli przestrzegania uchwały antysmogowej - dokumenty potwierdzające spełnianie wymogów ekoprojektu lub innych wymogów technicznych.

Jest to katalog zamknięty. Czynności kontrolującego muszą mieścić się w przyznanym mu tu kompetencjach.

Zgodnie z art. 380 ustawy *Prawo ochrony środowiska*, z czynności kontrolnych kontrolujący sporządza protokół.

Naruszenie przepisów uchwały antysmogowej stanowi wykroczenie. Zgodnie z art. 334 ustawy *Prawo ochrony środowiska*, kto nie przestrzega ograniczeń, nakazów lub zakazów, określonych w uchwale sejmiku województwa przyjętej na podstawie art. 96, podlega karze grzywny. Grzywna za popełnienie wykroczenia może wynieść od 20 do 5000 zł (art. 24 Kodeksu wykroczeń), o ile przepis szczególny nie stanowi inaczej. Straż gminna może od dnia 1 listopada 2018 roku nakładać mandaty.

Zgodnie z art. 379 ust. 4 ustawy *Prawo ochrony środowiska*, kontrolujący jest uprawniony do występowania w charakterze oskarżyciela publicznego w sprawach o wykroczenia przeciw przepisom o ochronie środowiska.

Jeżeli kontroli dokonuje straż gminna, uprawnienie do złożenia wniosku o ukaranie wynika z ustawy o strażach gminnych. Prawo i obowiązki oskarżyciela publicznego w postępowaniach o wykroczenie regulują przepisy Kodeksu postępowania w sprawach o wykroczenia.

- Realizowane przez Instytut Rozwoju Terytorialnego:
- Wspomaganie przez Instytut Rozwoju Terytorialnego samorządów gminnych i mieszkańców gmin województwa dolnośląskiego we wdrażaniu uchwały antysmogowej, między innymi poprzez:
 - propagowanie wiedzy i rozpowszechnianie informacji w zakresie poprawy jakości powietrza,
 - stworzenie ogólnodostępnej platformy internetowej zawierającej bazę wiedzy na temat uchwał antysmogowych i jakości powietrza dla wszystkich obywateli a także dla decydentów poziomu samorządu lokalnego, celem inspirowania do podjęcia działań.
- doradztwo w zakresie wdrażania uchwały antysmogowej,
- doradztwo dla mieszkańców w zakresie najbardziej efektywnych sposobów ograniczenia emisji,
- doradztwo w sprawie planowania przestrzennego uwzględniającego ochronę środowiska w tym w szczególności powietrza.

b) Realizowane przez Samorząd Województwa Dolnośląskiego:

- prowadzenie szkoleń dla urzędników samorządowych z zakresu programu ochrony powietrza, z uwzględnieniem innych ważnych tematów, np. wpływ zanieczyszczeń atmosfery na zdrowie ludzi, ocieplenie klimatu, adaptacji miast do zmian klimatycznych,
- polityka „antysmogowa” województwa dolnośląskiego powinna ukierunkowywać środki publiczne przeznaczone na termomodernizację i poprawę efektywności energetycznej budynków mieszkalnych (w powiązaniu z polityką europejską), stawiając sobie za cel walkę z niską emisją i jednoczesną dekarbonizację gospodarki. Zalecane jest zatem wykluczenie ze wsparcia przez środki publiczne wymiany starych źródeł ciepła w budynkach mieszkalnych na źródła działające na bazie paliw stałych. Wsparcie ze środków publicznych nie powinno dotyczyć także instalacji nowych kotłów grzewczych działających na paliwa stałe w budynkach mieszkalnych,
- biorąc pod uwagę specyfikę województwa środki publiczne powinny uwzględniać wsparcie termomodernizacji budynków mieszkalnych w zabudowie wielorodzinnej, szczególnie tych będących własnością komunalną,
- zaleca się uruchomienie ogólnodostępnej aplikacji do zgłaszania podejrzenia łamania przepisów uchwały antysmogowej przez mieszkańców województwa dolnośląskiego, współpracującej z portalem www.czystezasady.pl, z szybkim przekierowaniem do instytucji uprawnionej do działania w tym obszarze. Aplikacja powinna być zrealizowana przez samorząd województwa we współpracy z samorządami lokalnymi. Zadanie powinno być realizowane przez Wydział Geodezji i Kartografii UMWD z merytorycznym wsparciem Wydziału Środowiska UMWD i Instytutu Rozwoju Terytorialnego.

1.10.5.1 Ocena zmian jakości paliw wykorzystywanych do celów wytwarzania energii elektrycznej i ciepła oraz do celów transportowych, dopuszczonych do użycia w strefach województwa dolnośląskiego

Zmiany jakości paliw wykorzystywanych do celów wytwarzania energii elektrycznej i ciepła oraz do celów transportowych, dopuszczonych do użycia w strefach województwa dolnośląskiego wynikają przede wszystkim ze zmian w prawie zarówno europejskim jak i krajowym oraz lokalnym.

Przewidywane zmiany jakości paliw zostały ujęte w prognozie zmian emisji dla lat 2020 oraz 2025, a także będą wynikać z przyjęcia w województwie dolnośląskim tak zwanych „uchwał antysmogowych” (Uchwała nr XLI/1407/17 Sejmiku Województwa Dolnośląskiego z dnia 30

listopada 2017 r., Uchwała nr XLI/1405/17 Sejmiku Województwa Dolnośląskiego z dnia 30 listopada 2017 r., Uchwała nr XLI/1406/17 Sejmiku Województwa Dolnośląskiego z dnia 30 listopada 2017 r.).

Zgodnie z założeniami prognozy dla roku 2025, w sektorze energetycznym dla źródeł o mocy powyżej 50 MW, zakłada się zmianę struktury paliw w wyniku dostosowania obiektów do wymogów dyrektywy IED³³ oraz do wymogów konkluzji BAT.

Dla średnich źródeł spalania energetycznego (dalej: MCP) o mocy cieplnej 1–50 MW zakłada się zmianę struktury paliw w wyniku stosowania nowych krajowych standardów emisyjnych zgodnych z dyrektywą MCP³⁴. Dla tych źródeł, w szczególności starych kotłowni MCP, które nie spełniają standardów emisyjnych dyrektywy MPC zakłada się zmianę technologii z węglowej na gazową ze względu na to, iż modernizacja dotychczasowej technologii jest nieopłacalna.

W sektorach komunalno-bytowym i energetycznym funkcjonuje regulacja dotycząca wymagań jakościowych dla stosowanych paliw olejowych, tj. rozporządzenie Ministra Energii z dnia 1 grudnia 2016 r. w sprawie wymagań jakościowych dotyczących zawartości siarki dla olejów oraz rodzajów instalacji i warunków, w których będą stosowane ciężkie oleje opałowe (Dz.U. z 2016 r. poz. 2008).

Struktura udziału określonych rodzajów systemów grzewczych oraz paliw w realizacji zapotrzebowania na ciepło w sektorze komunalno-bytowym jest bardzo istotnym czynnikiem wpływającym na wielkość emisji i stężeń substancji. Struktura ta zależy od cen nośników ciepła, ich dostępności oraz w wyniku z prawa krajowego i lokalnego.

Zmiany w jakości paliw stosowanych w celach grzewczych na terenie województwa dolnośląskiego wdrażają uchwały antysmogowe. Uchwały te wprowadzają ograniczenia i zakazy co do używanych urządzeń i paliw. W odniesieniu do paliw – zakazuje stosowania w instalacjach grzewczych do 0,5 MW mułów i flotokonzentratów węglowych oraz mieszanek produkowanych z ich wykorzystaniem, węgla brunatnego oraz paliw stałych produkowanych z wykorzystaniem, tego węgla, węgla kamiennego w postaci sypkiej (miała) o uziarnieniu poniżej 3 mm oraz biomasy stałej o wilgotności w stanie roboczym powyżej 20% (np. mokrego drewna). Dodatkowo w strefie aglomeracji wrocławskiej oraz w wybranych miejscowościach uzdrowiskowych strefy dolnośląskiej:

Jelenia Góra – Cieplice, Duszniki-Zdrój, Jedlina-Zdrój, Polanica-Zdrój, Szczawno-Zdrój od 1 lipca 2018 r. nowo uruchamiane kotły mogą spalać tylko gaz lub lekki olej opałowy – zatem nie mogą być zasilane paliwami stałymi. Wyjątkiem są miejsca, gdzie występuje brak możliwości technicznych przyłączenia do sieci ciepłowniczej lub gazowej. Funkcjonujące już kotły na paliwa stałe mogą być eksploatowane do dnia 1 lipca 2028 r., po tym terminie będzie obowiązywał zakaz użytkowania wszelkich instalacji na paliwa stałe, w tym użytkowania kominków „rekreacyjnych”. Wyjątkiem są miejsca, gdzie występuje brak możliwości technicznych przyłączenia do sieci ciepłowniczej lub gazowej. Dnia 5 lipca 2018 r. przyjęto ustawę o zmianie ustawy o systemie monitorowania i kontrolowania jakości paliw oraz ustawy o Krajowej Administracji Skarbowej (Dz.U. z 2018 r., poz. 1654). Aktami wykonawczymi tej ustawy są:

- Rozporządzenie Ministra Energii z dnia 27 września 2018 r. w sprawie wymagań jakościowych dla paliw stałych (Dz.U. z 2018 r. poz. 1890),
- Rozporządzenie Ministra Energii z dnia 27 września 2018 r. w sprawie wzoru świadectwa jakości paliw stałych (Dz.U. z 2018 r. poz. 1892),
- Rozporządzenie Ministra Energii z dnia 27 września 2018 r. w sprawie sposobu pobierania próbek paliw stałych (Dz.U. z 2018 r. poz. 1891),
- Rozporządzenie Ministra Energii z dnia 27 września 2018 r. w sprawie metod badania jakości paliw stałych (Dz.U. z 2018 r. poz. 1893 z późn. zm.).

33 Dyrektywa Parlamentu Europejskiego i Rady 2010/75/UE z dnia 24 listopada 2010 roku w sprawie emisji przemysłowych (Dz.U. L 334 z 17.12.2010, s. 17)

34 Dyrektywa Parlamentu Europejskiego i Rady (UE) 2015/2193 z dnia 25 listopada 2015 r. w sprawie ograniczenia emisji niektórych zanieczyszczeń do powietrza ze średnich obiektów energetycznego spalania (Dz. Urz. UE L 313 z 28.11.2015 s.1)

Rozporządzenie w sprawie wymagań jakościowych dla paliw stałych, określa wymagania jakościowe dla tych paliw. Wprowadzenie granicznych wymagań jakościowych w znacznym stopniu uporządkuje rynek paliw poprzez konieczność posiadania certyfikatów dla sprzedawanego paliwa, a co za tym idzie umożliwiona będzie jego kontrola przez odpowiednie organy (Służbę celną oraz Inspekcję Handlową). Niespełnianie wymagań jakościowych określonych w rozporządzeniu będzie wywoływać skutki prawne, które określone zostały w ustawie z dnia 25 sierpnia 2006 r. *o systemie monitorowania i kontrolowania jakości paliw* (Dz.U. z 2019 r. poz. 660). Ograniczy to w znacznym stopniu import węgla kamiennego nie spełniającego norm.

Nowelizacją z dnia 5 lipca 2018 r. (Dz.U. z 2018 r., poz. 1654) ww. ustawy, w art.7 ust. 7a wprowadzono zakaz wprowadzania do obrotu następujących paliw stałych:

- mułów węglowych,
- flotokoncentratów,
- węgla brunatnego,
- dowolnej mieszaniny paliw, z dodatkiem lub bez dodatku innych substancji, zawierającej mniej niż 85% węgla kamiennego.

Zapis ten spowoduje, iż najbardziej emisyjne paliwa zostaną wyeliminowane z użytku w gospodarce komunalnej.

Ustawa o zmianie ustawy o systemie monitorowania i kontrolowania jakości paliw oraz ustawy *o Krajowej Administracji Skarbowej* określa m.in. zasady kontrolowania jakości paliw stałych wprowadzanych do obrotu, które przeznaczone są do użycia w gospodarstwach domowych i instalacjach spalania o nominalnej mocy cieplnej mniejszej niż 1 MW. Od 4 listopada 2018 roku nie można sprzedawać na rzecz gospodarstw domowych i instalacji o mocy poniżej 1 MW mułów węglowych, flotokoncentratów, paliw stałych niesortowanych oraz mieszanin paliw zawierających mniej niż 85% węgla kamiennego. W przypadku tych produktów sprzedaż jest nadal możliwa (po spełnieniu dodatkowych obowiązków formalnych) podmiotom zajmującym się dalszą ich odsprzedażą lub w celu użycia w instalacjach o mocy cieplnej od 1 MW.

Zgodnie z art. 6c pkt. 1 ww. ustawy, przedsiębiorca w momencie wprowadzania do obrotu paliwa stałego, wystawia dokument potwierdzający spełnienie przez paliwo stałe wymagań jakościowych zwane „świadectwem jakości”. Świadectwo to zgodne jest ze wzorem uregulowanym w rozporządzeniu Ministra Energii z dnia 27 września 2018 r. *w sprawie wzoru świadectwa jakości paliw stałych*. Na świadectwie jakości powinna być zawarta informacja, jakie są wymogi jakościowe dla danego rodzaju paliwa stałego i w jakim przedziale parametrów mieści się sprzedawany towar. Zgodnie z art. 35c ust. 5. ww. ustawy, podanie przez sprzedawcę informacji niezgodnych ze stanem faktycznym może skutkować nałożeniem kary w wysokości od 10 tys. do 25 tys. złotych, jeśli wartość sprzedanego paliwa nie przekracza 200 tys. zł (w przypadku, gdy wartość wprowadzanego do obrotu paliwa stałego przekracza 200 tys. zł kara wynosi od 25 001 zł od 100 tys. zł). Kopia świadectwa jakości, potwierdzona za zgodność z oryginałem przez Sprzedawcę, musi każdorazowo zostać przekazana nabywcy, natomiast oryginał sprzedawca musi przechowywać przez okres 2 lat. Zgodnie z art. 35 d ust. 1 pkt. 1 ww. ustawy, kontroli dokonuje Wojewódzki Inspektor Inspekcji Handlowej.

Podsumowując zmiana struktury paliw w sektorze komunalno-bytowym będzie rezultatem głównie realizacji prawa miejscowego: programów ochrony powietrza oraz uchwał antysmogowych, ale także lokalnych planów gospodarki niskoemisyjnej oraz realizacji wymogów prawa krajowego. Przewiduje się, że w najbliższych latach nastąpi znaczna zmiana struktury paliw, tzn. następować będzie redukcja zużycia paliw stałych do celów grzewczych na korzyść różnych niskoemisyjnych paliw (gazu, prądu produkowanego z instalacji OZE, sieci ciepłowniczych oraz oleju opałowego). Zmiana zapotrzebowania na ciepło realizowanego obecnie za pomocą paliw stałych nastąpi głównie w kierunku paliw gazowych, w mniejszym stopniu w kierunku sieci ciepłowniczych oraz nieznacznie w kierunku oleju opałowego.

Z kolei zmiana struktury paliw głównie w ogrzewaniu indywidualnym powinna spowodować znaczne obniżenie emisji zanieczyszczeń z ogrzewania indywidualnego (szczególnie pyłów

zawieszonych i benzo(a)pirenu), a co za tym idzie znaczne obniżenie stężeń tych zanieczyszczeń w powietrzu.

W sektorze transportowym obowiązują rozporządzenia regulujące jakość paliw stosowanych w silnikach:

- ☞ rozporządzenie Ministra Gospodarki z dnia 9 października 2015 r. w sprawie wymagań jakościowych dla paliw ciekłych (Dz.U. z 2015 r. poz. 1680),
- ☞ rozporządzenie Ministra Energii z dnia 25 maja 2016 r. w sprawie wymagań jakościowych dla biopaliw ciekłych (Dz.U. z 2016 r. poz. 771).

W przypadku transportu, głównym czynnikiem wpływającym na wielkość emisji jest natężenie ruchu oraz wiek floty. Wzrost jakości paliw przyczynia się do zmniejszenia emisji z transportu samochodowego jednak prognozowane zmiany emisji (czyli ich wzrost) będą przede wszystkim efektem wzrostu natężenia ruchu. Ponadto będą zależne od zmiany wskaźników emisji wynikającej z przewidywanych zmian w strukturze floty pojazdów poruszających się po drogach (coraz większa liczba pojazdów spełniających wyższe normy Euro).

1.10.5.2 Ocena konieczności zastosowania najlepszych dostępnych technik

Obowiązujące przepisy dotyczące pozwoleń zintegrowanych i konkluzji BAT stanowią transpozycję dyrektywy 2010/75/UE z dnia 24 listopada 2010 r. w sprawie emisji przemysłowych (zintegrowane zapobieganie zanieczyszczeniom i ich kontrola) (Dz. U. UE L 334/17). Standard BAT (najlepsze dostępne techniki) służyć ma określaniu granicznych wielkości emisji dla większych zakładów przemysłowych w UE, dla instalacji wymagających pozwoleń zintegrowanych.

Zasady stosowania BAT oraz warunki konieczności ich stosowania zawarte są w ustawie *Prawo ochrony środowiska* (Dz. U z 2019 r. poz. 1396 z późn. zm.) Minister właściwy ds. środowiska gromadzi informacje o najlepszych dostępnych technikach, konkluzjach BAT i dokumentach referencyjnych BAT oraz rozpowszechnia je na potrzeby organów właściwych do wydawania pozwoleń.

Zgodnie z art. 202:

- ust. 1 pkt. 1 dla instalacji wymagających uzyskania pozwolenia zintegrowanego ustala się dopuszczalną wielkość emisji gazów lub pyłów wprowadzanych do powietrza wymienionych w konkluzjach BAT, a jeżeli nie zostały opublikowane w Dzienniku Urzędowym Unii Europejskiej – w dokumentach referencyjnych BAT,
- ust. 2a pkt 1 – w pozwoleniu zintegrowanym nie ustala się dopuszczalnej wielkości emisji gazów i pyłów wprowadzanych do powietrza w sposób niezorganizowany lub za pośrednictwem grawitacyjnej instalacji między innymi jeśli nie został on określony w konkluzjach BAT.

Na poziomie Programu ochrony powietrza obejmującego emisje z całego województwa, trudno jest oceniać konieczność zastosowania najlepszych dostępnych technik dla każdej instalacji. Jest to procedura wymagająca wielu analiz prowadzonych odrębnie dla każdego przedsiębiorstwa (instalacji) wymagającego pozwolenia zintegrowanego, prowadzona przez uprawnione do tego organy i niemożliwa do wykonania bądź oceny jej wpływu na jakość środowiska w Programie ochrony powietrza.

1.10.5.3 Ocena realizacji zobowiązań międzynarodowych w zakresie ograniczania emisji substancji do powietrza

Polityka Unii Europejskiej oraz Polski związana z poprawą jakości powietrza ukierunkowana jest na istotne redukcje emisji zanieczyszczeń zarówno gazowych jak i pyłowych. W tym celu uchwalony został szereg rozporządzeń oraz dyrektyw, które między innymi odnoszą się bezpośrednio do redukcji emisji dla konkretnych grup źródeł (w tym źródeł emitujących tlenki azotu oraz pyły).

Polska, tak jak pozostałe kraje Unii Europejskiej, musi wypełnić zobowiązania wynikające z dyrektywy Parlamentu Europejskiego i Rady 2016/2284 z dnia 14 grudnia 2016 r. w sprawie redukcji krajowych emisji niektórych rodzajów zanieczyszczeń atmosferycznych, zmiany dyrektywy 2003/35/WE oraz uchylecia dyrektywy 2001/81/WE (dyrektywa NEC).

Dyrektywa NEC ustanowiła zobowiązania państw członkowskich w zakresie redukcji emisji antropogenicznych zanieczyszczeń do atmosfery: dwutlenku siarki (SO₂), tlenków azotu (NO_x), niemetanowych lotnych związków organicznych (NMLZO), amoniaku (NH₃) i pyłu drobnego (PM_{2,5}), a także zawiera m.in. wymóg sporządzania, przyjmowania i wdrażania krajowych programów ograniczania zanieczyszczenia powietrza. Zobowiązania Polski w zakresie redukcji emisji odnoszą się do dwóch okresów, które obejmują lata: od 2020 do 2029 roku oraz od 2030 roku. Zobowiązania redukcyjne ustala się poprzez odniesienie do emisji w roku referencyjnym 2005. Zobowiązania te zostały określone odpowiednio dla obu wskazanych wyżej okresów dla SO₂ o 59% i 70%, dla NO_x o 30% i 39%, dla NMLZO o 25% i 26%, dla NH₃ o 1% i 17% oraz dla PM_{2,5} o 16% i 58%.

Redukcja emisji w odniesieniu do SO₂, NO_x, NH₃ oraz NMLZO objęta była uchyloną dyrektywą Parlamentu Europejskiego i Rady 2001/81/WE w sprawie krajowych poziomów emisji niektórych zanieczyszczeń powietrza atmosferycznego (dyrektywa 2001/81/WE). Celem dyrektywy 2001/81/WE było ograniczenie emisji substancji zakwaszających i eutrofizujących oraz prekursorów ozonu dla zmniejszenia narażenia na depozycję zakwaszającą i eutrofizującą uznawaną za szkodliwą dla środowiska oraz obniżenia wielkości stężeń ozonu przyziemnego do poziomu zalecanego przez WHO, zapewniającego ochronę zdrowia ludzkiego i ochronę roślinności przed zanieczyszczeniem fotochemicznym. W dyrektywie tej określono limity emisji czterech zanieczyszczeń jakie docelowo, od 2010 roku, mają być dotrzymane ze wszystkich źródeł emisji zlokalizowanych na obszarze UE, z wyłączeniem międzynarodowej żeglugi morskiej oraz emisji z samolotów, ale z uwzględnieniem emisji towarzyszących cyklowi lądowania i startu, które to emisje są uwzględniane w krajowych bilansach emisji.

W Traktacie o przystąpieniu Rzeczypospolitej Polskiej do Unii Europejskiej³⁵ ustalono dla Polski limity emisyjne wynikające z dyrektywy 2001/81/WE, które określono na poziomie wynikającym z Protokołu z Göteborga³⁶ (przed zmianą) tj. Protokołu w sprawie zwalczania zakwaszenia, eutrofizacji i ozonu przyziemnego do Konwencji (EKG ONZ) w sprawie transgranicznego zanieczyszczenia powietrza na dalekie odległości³⁷, sporządzonym w Genewie 13 listopada 1979 r. (konwencja LRTAP). Polska swoje zobowiązania w zakresie redukcji emisji zrealizowała.

W związku z przeglądem dotychczasowej polityki UE w zakresie jakości powietrza oraz zmianami w prawie międzynarodowym obowiązującym UE (rewizja Protokołu z Göteborga) ustanowiono dyrektywę NEC, która uchyla dyrektywę 2001/81/WE, ale kontynuuje realizację wyrażanego w niej celu. Dyrektywa NEC jest elementem, opublikowanego w 2013 r., Pakietu „The Clean Air Policy Package”, w ramach którego zostały przyjęte:

35 Dz. Urz. UE L 236 z 23.09.2003, str. 12.

36 W dniu 30 maja 2000 roku Polska podpisała Protokół w sprawie zwalczania zakwaszenia, eutrofizacji i ozonu przyziemnego do Konwencji Europejskiej Komisji Gospodarczej Narodów Zjednoczonych (EKG ONZ) w sprawie transgranicznego zanieczyszczenia powietrza na dalekie odległości, sporządzonej w Genewie dnia 13 listopada 1979 r.

37 Dz. U. z 1985 r. poz. 311 oraz z 1988 r. poz. 313 i 314

- ☞ program „Czyste powietrze dla Europy”, w którym Komisja przedstawiła, jak zrealizować obecne cele i wytycza nowe cele pod względem jakości powietrza na okres do 2030 r.
- ☞ dyrektywa Parlamentu Europejskiego i Rady (UE) 2015/2193 z dnia 25 listopada 2015 r. w sprawie ograniczenia emisji niektórych zanieczyszczeń do powietrza ze średnich obiektów energetycznego spalania³⁸ (dyrektywa MCP), która obejmuje źródła emisji od 1 MW do 50 MW, które wcześniej nie podlegały żadnym regulacjom na poziomie UE. Dyrektywa MCP w założeniu ma wspomóc osiągnięcie w znacznej części zobowiązań redukcyjnych ustanowionych w dyrektywie NEC.

W celu osiągnięcia redukcji emisji wskazanych powyżej, uchwałą Nr 34 Rady Ministrów z dnia 29 kwietnia 2019 r. został przyjęty Krajowy program ograniczania zanieczyszczenia powietrza.

Zgodnie z dyrektywą NEC państwa członkowskie są zobowiązane do przedkładania corocznie Komisji Europejskiej danych dotyczących emisji zanieczyszczeń.

Komisja Europejska, wspierana przez Europejską Agencję Środowiska i w porozumieniu z zainteresowanymi państwami członkowskimi, dokonuje przeglądu danych krajowego wykazu emisji w pierwszym roku składania sprawozdań, a następnie w regularnych odstępach czasu. Głównym celem kompleksowego przeglądu technicznego wykazów państw członkowskich NEC z lat 2005, 2010 i 2015, zgłoszonych w lutym 2017 r. (i zaktualizowanych przed 15 marca), było zapewnienie, aby Komisja dysponowała dokładnymi, wiarygodnymi i zweryfikowanymi informacjami na temat rocznych emisji w celu ustalenia zgodności z celami NEC.

Polska wypełnia zobowiązania Dyrektywy NEC poprzez przyjęcie i realizację Krajowego programu ograniczania zanieczyszczenia powietrza, redukcje emisji substancji do powietrza, jak również poprzez coroczne sprawozdania w sprawie redukcji emisji składane do Komisji Europejskiej.

1.10.5.4 Ocena przewidywanych zmian wielkości emisji substancji do powietrza ze źródeł zlokalizowanych za granicą - mających wpływ na przekroczenie poziomów dopuszczalnych lub docelowych substancji w powietrzu w strefach województwa dolnośląskiego

Analizy dotyczące udziałów procentowych tła regionalnego, w tym transgranicznego w obszarach przekroczeń poziomów dopuszczalnych i docelowych substancji w powietrzu, dla których opracowany jest Program wskazują, iż tło transgraniczne ma bardzo niewielki udział w stężeniach, wynoszący kilka-kilkanaście procent. Tak więc zmiany wielkości emisji substancji do powietrza ze źródeł zlokalizowanych za granicą będą miały bardzo niewielki wpływ na wielkości stężeń substancji w strefach województwa dolnośląskiego.

Ogólne oddziaływanie emisji krajowych z jednego państwa członkowskiego na stężenia w drugim państwie członkowskim zostało uwzględnione w strukturze krajowych zobowiązań w zakresie redukcji emisji, którą określono w załączniku II do dyrektywy NEC. W związku z tym środki podjęte w celu wypełnienia zobowiązań w zakresie redukcji emisji będą zasadniczo przyczyniać się do redukcji zanieczyszczenia transgranicznego.

W załączniku nr 3 pkt 1 oszacowano wielkości zmian emisji w państwach Unii Europejskiej w kolejnych latach. Szacunki wskazują, iż emisja przemysłowa i powierzchniowa (ogrzewanie indywidualne) w latach 2020-2025, pyłów zawieszonych i ditlenku azotu będzie sukcesywnie spadać, natomiast emisja z transportu pyłów nieznacznie wzrośnie, a ditlenku azotu będzie spadać. Tak więc transgraniczne tło zanieczyszczeń (pyłów i ditlenku azotu) pochodzące z krajów Unii Europejskiej będzie malało, co wpłynie na obniżenie stężeń zanieczyszczeń w powietrzu w strefach województwa dolnośląskiego, jednak w niewielkim stopniu.

Brak jest dostępnej informacji oraz analiz dotyczących wielkości emisji zanieczyszczeń, jak i ich zmian w krajach po wschodniej stronie granicy Polski. Więc niemożliwa jest ocena wpływu zmian wielkości emisji substancji do powietrza ze źródeł zlokalizowanych na wschód od granicy Polski.

1.10.5.5 Ocena przewidywanych zmian wielkości emisji substancji do powietrza ze źródeł zlokalizowanych na obszarze kraju elektrowni konwencjonalnych, elektrociepłowni i innych instalacji będących przedsięwzięciami mogącymi znacząco oddziaływać na środowisko w rozumieniu ustawy z dnia 3 października 2008 r. o udostępnianiu informacji o środowisku i jego ochronie, udziale społeczeństwa w ochronie środowiska oraz o ocenach oddziaływania na środowisko

Realizacja Polityki Energetycznej Polski do 2040 roku PEP2040 (Projekt) ma na celu ograniczenie emisji zanieczyszczeń z sektora elektroenergetycznego. Będzie ona następować w szczególności poprzez:

- modernizację jednostek wytwórczych energii elektrycznej oraz wycofywanie jednostek przekraczających normy emisyjne, o średniorocznej sprawności poniżej 35% (w tym z wykorzystaniem mechanizmów wsparcia EU ETS);
- wdrożenie energetyki jądrowej oraz wzrost wykorzystania odnawialnych źródeł energii;
- zwiększenie wykorzystania innych niskoemisyjnych źródeł energii i wdrażanie nowoczesnych technologii; - poprawę efektywności energetycznej.

Na obniżenie emisyjności elektrowni konwencjonalnych i elektrociepłowni powinno wpłynąć planowane osiągnięcie 15% udziału OZE w zużyciu energii finalnej, co zmniejszy zapotrzebowanie na energię i ciepło produkowane z paliw stałych.

Emisja przemysłowa regulowana jest poprzez niżej wymienione przepisy:

- ☞ Rozporządzenie (WE) Nr 166/2006 Parlamentu Europejskiego i Rady z dnia 18 stycznia 2006 r. w sprawie ustanowienia Europejskiego Rejestru Uwalniania i Transferu Zanieczyszczeń i zmieniające dyrektywę Rady 91/689/EWG i 96/61/WE (Dz. U.UE. L z 2006 r. Nr 33 str. 1, z późn. zm.);
- ☞ Dyrektywę Parlamentu Europejskiego i Rady 2015/2193 z dnia 25 listopada 2015 r. w sprawie ograniczenia emisji niektórych zanieczyszczeń do powietrza ze średnich obiektów energetycznego spalania (Dz. U.UE. L z 2015 r. Nr 313 str. 1), zwaną dalej „MPC”; ☞ Dyrektywę Parlamentu Europejskiego i Rady 2010/75/UE z dnia 24 listopada 2010 r. w sprawie emisji przemysłowych (Dz. U.UE. L z 2010 r. Nr 334 str. 17), zwaną dalej „IED”.

Wyżej wymienione regulacje zmierzają między innymi do ograniczenia emisji tlenków azotu i pyłów, a każdy kraj członkowski jest zobligowany do implementacji poszczególnych dyrektyw do swojego systemu legislacyjnego. Dodatkowe ograniczenia odnoszące się do redukcji emisji prekursorów przyniosła rewizja protokołu Goeteborskiego, która w odniesieniu do niektórych zanieczyszczeń istotnie zaostrzyła krajowe pułapy emisji dla Państw członkowskich zapisane w Dyrektywie Parlamentu Europejskiego i Rady 2001/81/WE z dnia 23 października 2001 r. w sprawie krajowych poziomów emisji dla niektórych rodzajów zanieczyszczenia powietrza (Dz. U.UE.

L z 2001 r. Nr 309 str. 22, z późn. zm.), zwana dalej „dyrektywa pułapowa – „NEC”. Na podstawie wyżej wymienionej rewizji uchwalona została nowa Dyrektywa Pułapowa, która ustanowiła nowe łączne pułapy emisji dla krajów Unii Europejskiej. Zaostrzone one zostały o około 2% dla tlenków azotu oraz około 7% dla niemetanowych lotnych związków organicznych.

Prognozy oparte o założenia redukcji emisji dla rewizji protokołu goeteborskiego, przedstawione przez Centrum Zintegrowanego Modelowania (Centre for Integrated Assessment Modelling) wskazują, że wdrożenie wyżej wymienionych regulacji przy uwzględnieniu wzrostu liczby ludności oraz PKB doprowadzi do ograniczenia emisji tlenków azotu oraz pyłów o połowę z instalacji przemysłowych.

Dla dużych obiektów energetycznego spalania (LCP) opublikowano konkluzje BAT 17.08.2017 r. Czas na analizę pozwoleń, zgodnie z art. 215 ust. 1 ustawy *Prawo ochrony środowiska* był do 17 lutego 2018 r. Natomiast czas na dostosowanie instalacji do konkluzji BAT jest do 17 sierpnia 2021 r.

Według raportu KOBIZE w latach 2016-2017 spadła emisja krajowa SO₂, na co wpłynęło przede wszystkim zmniejszenie emisji z energetyki zawodowej, co wynikało z dostosowania się przez operatorów od 1 stycznia 2016 r. do wymagań wynikających z wdrożenia dyrektywy 2010/75/UE w sprawie emisji przemysłowych (dyrektywa IED) w zakresie zaostrzonych standardów emisyjnych dla SO₂, NO_x oraz pyłu całkowitego. Również w związku z wdrożeniem dyrektywy IED wystąpił spadek emisji NO_x z energetyki zawodowej (SNAP 0101 – o około 5,3%). W 2017 roku zanotowano niewielki wzrost wielkości emisji pyłów PM_{2,5} w porównaniu z rokiem poprzednim, o ok. 4%. Największy wpływ na tę zmianę miał wzrost zużycia węgla kamiennego i drewna w przemyśle (SNAP 0302) oraz wzrost emisji PM_{2,5} z transportu drogowego. Wzrost emisji TSP w roku 2017 w stosunku do roku 2016 (o ok. 7,6%) w sektorze Procesy spalania w przemyśle (SNAP 03) wynikał ze zwiększonego zużycia węgla kamiennego w tym sektorze.

Jak wynika z powyższych analiz emisja substancji do powietrza ze źródeł zlokalizowanych na obszarze kraju elektrowni konwencjonalnych, elektrociepłowni i innych instalacji będących przedsięwzięciami mogącymi znacząco oddziaływać na środowisko powinna nieznacznie spadać w kolejnych latach.

1.10.5.6 Ocena przewidywanych zmian wielkości emisji substancji do powietrza ze źródeł zlokalizowanych na obszarze województw graniczących z województwem dolnośląskim, wymagających pozwolenia zintegrowanego

Instalacje wymagające pozwolenia zintegrowanego zlokalizowane na obszarze województw graniczących z województwem dolnośląskim, tj.: województwa opolskiego, wielkopolskiego i lubuskiego podlegają regulacjom ograniczającymi emisję substancji do powietrza wymienionym w punkcie 1.6.8 niniejszego Programu. Wynika z tego, iż emisja substancji do powietrza z tych źródeł powinna nieznacznie spadać w kolejnych latach.

2 OBOWIĄZKI I OGRANICZENIA WYNIKAJĄCE Z REALIZACJI PROGRAMU

Realizacja programów ochrony powietrza wymaga współpracy wielu stron oraz bieżącej oceny postępów prac. W tym celu określone zostały zakresy kompetencji dla poszczególnych organów administracji i instytucji, bariery prawne i inne związane z polityką Państwa uniemożliwiające skuteczne realizowanie programu ochrony powietrza oraz obowiązki najwyższych organów władzy w Państwie, a także władz lokalnych.

Głównie władze lokalne mają kompetencje i mogą efektywnie przeciwdziałać naruszeniom standardów jakości środowiska, w tym powietrza, poprzez plany zagospodarowania przestrzennego,

oceny oddziaływania na środowisko, pozwolenia na emisję, pozwolenia na budowę oraz lokalne uregulowania prawne, np. zachęty finansowe skierowane do osób fizycznych.

Istotnym elementem umożliwiającym realizację postanowień programu ochrony powietrza jest przeniesienie podstawowych działań kierunkowych do wszystkich strategicznych dokumentów i polityk na szczeblu województwa, powiatów i gmin. Pozwoli to na efektywne i sprawne współdziałanie odpowiedzialnych za jego realizację jednostek organizacyjnych oraz planowe realizowanie przyszłych inwestycji.

Program ochrony powietrza, stanowiąc akt prawa miejscowego, nakłada szereg obowiązków na organy administracji, podmioty korzystające ze środowiska oraz inne jednostki organizacyjne szczebla wojewódzkiego, powiatowego i gminnego, a także osoby fizyczne. Obowiązki te szczegółowo określa harmonogram rzeczowo-finansowy. W ramach realizacji Programu ochrony powietrza, dla województwa dolnośląskiego podstawowym zadaniem organów administracji i innych jednostek oraz podmiotów korzystających ze środowiska jest terminowa realizacja działań zawartych w harmonogramie rzeczowo-finansowym Programu oraz działań krótkoterminowych zawartych w Planie działań krótkoterminowych.

Skuteczne monitorowanie postępu realizacji Programu pozwoli na efektywne wprowadzanie działań korygujących i zaradczych oraz pozwala na bieżącą ocenę stopnia osiągnięcia celów Programu.

Sprawozdawczość odnośnie monitorowania postępów realizacji celów Programu oraz realizacji Planu działań krótkoterminowych będzie obejmowała wszystkie gminy i powiaty na terenie województwa dolnośląskiego. Zakres informacji przekazywanych w ramach sprawozdania z realizacji działań naprawczych Programu i Planu określony jest w rozporządzeniu Ministra Środowiska z dnia 6 czerwca 2018 r. w sprawie zakresu i sposobu przekazywania informacji dotyczących zanieczyszczenia powietrza (Dz.U. z 2018 r., poz. 1120) w załączniku nr 13.

Sprawozdanie w zakresie działań związanych z redukcją emisji zanieczyszczeń do powietrza, tj. pyłów zawieszonych PM10 i PM2,5 i benzo(a)pirenu oraz NO₂ (strefa aglomeracja wrocławska) powinno obejmować wszystkie działania ujęte w harmonogramie rzeczowo-finansowym, które zostały wyznaczone dla danej jednostki.

Sprawozdania powinny być przekazywane wyłącznie w wersji elektronicznej za pomocą platformy e-puap, według wzoru udostępnianego na stronie internetowej Urzędu Marszałkowskiego Województwa Dolnośląskiego w terminie do 31 stycznia roku następnego po roku sprawozdawczym lub za pomocą internetowej platformy sprawozdawczej, jeżeli zostanie utworzona przez Marszałka Województwa Dolnośląskiego.

Ze względu na znaczne skrócenie czasu przekazywania sprawozdań przez Zarząd Województwa do Ministra właściwego ds. klimatu (nowela ustawy *Poś*), skraca się również czas przekazywania sprawozdań przez samorządy do Zarządu. W przypadku udostępnienia przez Urząd Marszałkowski Województwa Dolnośląskiego narzędzi informatycznych do przygotowywania sprawozdań, będą one przekazywane przy zastosowaniu dedykowanego oprogramowania.

Ocena postępów realizacji Programu ochrony powietrza powinna być dokonywana w oparciu o wskaźniki monitorowania obejmujące wielkość emisji określone w punkcie 1.10.1. oraz o wielkości stężeń zanieczyszczeń w powietrzu.

Sprawozdania okresowe z realizacji działań z Programu ochrony powietrza dla województwa dolnośląskiego oraz planu działań krótkoterminowych Zarząd Województwa przekazuje ministrowi ds. klimatu oraz Dolnośląskiemu Wojewódzkiemu Inspektorowi Ochrony Środowiska corocznie za rok poprzedni w terminie do 31 marca każdego roku. A w terminie 6 miesięcy po zakończeniu realizacji Programu przekazuje sprawozdanie końcowe z realizacji programu i planu.

Wojewoda Dolnośląski przy pomocy Dolnośląskiego Wojewódzkiego Inspektora Ochrony Środowiska na mocy art. 315a ustawy *Poś* sprawuje nadzór w zakresie terminowej realizacji zadań określonych w niniejszym Programie ochrony powietrza i Planie działań krótkoterminowych przez wójtów, burmistrzów lub prezydentów miast, starostów oraz inne podmioty. W przypadku niedotrzymania terminów realizacji wyznaczonych zadań, organ za to odpowiedzialny podlega karze pieniężnej w wysokości od 10 tys. zł do 500 tys. zł.

Organ samorządu powiatowego jest zobowiązany do przekazywania organowi przyjmującemu program ochrony powietrza informacji o wydawanych decyzjach, w szczególności: decyzjach administracyjnych zawierających informacje o emisji zanieczyszczeń do powietrza, pozwoleniach na wprowadzanie zanieczyszczeń do powietrza, pozwoleniach zintegrowanych oraz informacji o przyjmowanych w trybie art. 152 ustawy *Poś* – zgłoszeniach eksploatacji instalacji i decyzji wydawanych na podstawie art. 154 ustawy *Poś*.

Informacje o przyjmowanych w trybie art. 152 ustawy *Poś* zgłoszeniach instalacji należy przekazywać raz do roku łącznie ze sprawozdaniami.

W ramach realizacji Programu ochrony powietrza dla strefy w województwie dolnośląskim zadaniem podmiotów korzystających ze środowiska, poza realizacją działań określonych w harmonogramie rzeczowo-finansowym jest realizacja obowiązków wynikających z przepisów prawa.

2.1 Podmioty korzystające ze środowiska oraz osoby fizyczne niebędące podmiotem korzystającym ze środowiska oraz wskazanie ich ograniczeń i obowiązków związanych z realizacją Programu

Diagnoza jakości powietrza w strefach województwa dolnośląskiego wskazuje, iż głównym źródłem emisji pyłów i B(a)P jest sektor komunalno-bytowy (tj. użytkowanie kotłów na paliwo stałe o mocy do 1 MW), ponadto za przekroczenia poziomu dopuszczalnego ditlenku azotu w strefie aglomeracja wrocławska odpowiedzialny jest w głównej mierze transport samochodowy, a poziomu docelowego arsenu w strefach dolnośląskiej i miasto Legnica przemysł hutnictwa metali nieżelaznych. Do realizacji działań naprawczych zawartych w rozdziale 1.10. „Informacje dotyczące planowanych do podjęcia działań” zobowiązane są:

- organy wykonawcze powiatów,
- organy wykonawcze gmin,
- wszystkie podmioty użytkujące ww. kotły, tj. osoby fizyczne, przedsiębiorcy oraz osoby prawne,
- Miejskie Przedsiębiorstwo Komunikacyjne we Wrocławiu,
- KGHM Polska Miedź S.A. Oddział Huta Miedzi Legnica,
- Sieć Badawcza Łukasiewicz - Instytut Metali Nieżelaznych Oddział w Legnicy,
- KGHM Polska Miedź S.A. Oddział Huta Miedzi Głogów.

Organy wykonawcze powiatów w województwie dolnośląskim są zobowiązane do:

1. Realizacji działań (DsOeZn i DsEdEk) zawartych w harmonogramie rzeczowofinansowym.
2. Przekazywania organowi przyjmującemu Program ochrony powietrza informacji o:
 - Wydawanych decyzjach, w szczególności: decyzjach administracyjnych zawierających informacje o emisji zanieczyszczeń do powietrza, pozwoleniach na wprowadzanie zanieczyszczeń do powietrza, pozwoleniach zintegrowanych oraz informacji o przyjmowanych w trybie art. 152 ustawy *Poś* – zgłoszeniach eksploatacji instalacji. Informacje o przyjmowanych w trybie art. 152 ustawy *Poś* zgłoszeniach instalacji należy przekazywać co najmniej raz do roku łącznie ze sprawozdaniami lub w sposób zwyczajowo przyjęty, tak jak przekazywane są informacje o pozwoleniach emisyjnych,
 - Podejmowanych decyzjach dotyczących realizacji działań wynikających z podstawowych kierunków i zakresów działań mających na celu w szczególności obniżenie emisji zanieczyszczeń ze źródeł bytowo-komunalnych,

- Działaniach podjętych w celu wdrożenia zadań wynikających z realizacji Programu ochrony powietrza.

Organy wykonawcze gmin w województwie dolnośląskim są zobowiązane do:

1. Realizacji działań (DsOeZn, DsEdEk, DsInZe, DsHrFi, DsObZi) zawartych w harmonogramie rzeczowo-finansowym.
2. Przekazania informacji podmiotom, które mają realizować działania naprawcze i się z nich sprawozdawać o przyjęciu POP i o konieczności sprawozdawania.
3. Przekazywania organowi przyjmującemu Program ochrony powietrza informacji o działaniach podjętych w celu wdrożenia zadań wynikających z realizacji Programu ochrony powietrza.

Ponadto organ wykonawczy miasta Wrocławia jest zobowiązany do realizacji działań AwZiDr „Nasadenia zieleni wzdłuż największych ciągów komunikacyjnych we Wrocławiu, o SDR>30 000 pojazdów” i AwKoMi „Poprawa jakości taboru komunikacji miejskiej poprzez wymianę autobusów na przynajmniej spełniające normę EURO6, w strefie aglomeracja wrocławska”.

Przedsiębiorcy oraz osoby prawne, jeżeli są użytkownikami kotłów na paliwo stałe o mocy do 1 MW są zobowiązani do realizacji działania DsOeZSO „Ograniczenie emisji zanieczyszczeń do powietrza z ogrzewania indywidualnego”.

Osoby fizyczne niebędące podmiotem korzystającym ze środowiska są zobowiązane do realizacji działania DsOeZSO „Ograniczenie emisji zanieczyszczeń do powietrza z ogrzewania indywidualnego”, jeśli są użytkownikami kotłów na paliwo stałe o mocy do 1,0 MW.

Miejskie Przedsiębiorstwo Komunikacyjne we Wrocławiu jest zobowiązane do realizacji działania AwKoMi „Poprawa jakości taboru komunikacji miejskiej poprzez wymianę autobusów na przynajmniej spełniające normę EURO6, w strefie aglomeracja wrocławska”.

KGHM Polska Miedź S.A. Oddział Huta Miedzi Legnica jest zobowiązane do realizacji działania mLAsHML „Budowa instalacji do usuwania arsenu z gazów odlotowych z suszarń koncentratów miedzi poprzez dodanie II stopnia odpylania”.

Sieć Badawcza Łukasiewicz - Instytut Metali Nieżelaznych Oddział w Legnicy jest zobowiązana do realizacji działania mLAsIMN „Realizacja działań ograniczających emisję arsenu”.

KGHM Polska Miedź S.A. Oddział Huta Miedzi Głogów jest zobowiązana do realizacji działania DsAsHMG „Modernizacja urządzeń oczyszczających gazy procesowe w instalacjach”.

2.2 Monitoring realizacji programu ochrony powietrza

Zarząd województwa monitoruje realizację przez podmioty i organy wskazane w programie ochrony powietrza oraz w planie działań krótkoterminowych działań naprawczych realizowanych na szczeblu gminnym i powiatowym (art. 91 ust. 9f ustawy *Pos*).

Zgodnie z § 14. ust. 1. rozporządzenia Ministra Środowiska z dnia 6 czerwca 2018 r. w sprawie zakresu i sposobu przekazywania informacji dotyczących zanieczyszczenia powietrza sprawozdanie z realizacji programu ochrony powietrza, zawiera informacje o:

- 1) kierunkach działań priorytetowych i zakresie podjętych działań priorytetowych, w tym o wprowadzonych wymaganiach jakości paliw dopuszczonych do stosowania na określonym terenie, określonych w uchwale sejmiku województwa, przyjętej na podstawie art. 96 ustawy, zastosowanych najlepszych dostępnych technikach, w przypadku gdy działania naprawcze dotyczą sektora przemysłu i podjęciu innych działań ograniczających emisję substancji do powietrza, jeżeli były planowane;
- 2) stanie zaawansowania podjętych działań, o których mowa w pkt 1;
- 3) nakładach, w tym środkach finansowych, dotychczas poniesionych oraz przewidywanych do poniesienia na działania, o których mowa w pkt 1;

- 4) stanie realizacji działań naprawczych, w tym o ograniczeniu wielkości emisji substancji do powietrza;
- 5) osiągnięciem efekcie ekologicznym, na podstawie szczegółowego wskaźnika monitorowania postępu.

W poniższej tabeli przedstawiono sposób i tryb przekazywania informacji przez poszczególne organy administracji w ramach realizacji Programu ochrony powietrza.

Tabela 2-1 Sposób i tryb przekazywania informacji przez poszczególne organy administracji w ramach realizacji programu ochrony powietrza

Organ /jednostka/podmiot	Przekazywana informacja	Termin przekazania	Organ odbiorczy
Podmioty wskazane w Programie do realizacji działań	Sprawozdanie z realizacji przypisanych działań	Do 15 stycznia każdego roku za rok poprzedni	Właściwy terytorialnie organ samorządu gminnego
Organ samorządu gminnego	Sprawozdania z realizacji działań własnych i innych podmiotów na terenie gminy	Do 31 stycznia każdego roku za rok poprzedni	Zarząd województwa
Organ samorządu gminnego	Sprawozdania z realizacji działań własnych i innych podmiotów na terenie gminy za rok 2026	Do 2 miesięcy po zakończeniu obowiązywania Programu	Zarząd województwa
Starosta, prezydent miasta na prawach powiatu	Sprawozdania z realizacji działań własnych Informacja o nowych i zmienianych decyzjach i zgłoszeniach dla instalacji na wprowadzanie gazów lub pyłów do powietrza, decyzjach zobowiązujących do pomiarów emisji	Do 31 stycznia każdego roku za rok poprzedni	Zarząd województwa
Starosta, prezydent miasta na prawach powiatu	Sprawozdania z realizacji działań własnych za rok 2026 Informacja o nowych i zmienianych decyzjach i zgłoszeniach dla instalacji na wprowadzanie gazów lub pyłów do powietrza, decyzjach zobowiązujących do pomiarów emisji	Do 2 miesięcy po zakończeniu obowiązywania Programu	Zarząd województwa
Zarząd województwa	Okresowe sprawozdanie z realizacji programu ochrony powietrza	Do 31 marca każdego roku za rok poprzedni	Minister właściwy do spraw klimatu WIOŚ
Zarząd województwa	Końcowe sprawozdanie z realizacji programu ochrony powietrza	6 miesięcy po zakończeniu realizacji programu	Minister właściwy do spraw klimatu WIOŚ

Tabela 2-2 Wzór tabeli „Sprawozdanie z realizacji programu ochrony powietrza” (dla sprawozdawania przez samorządy gminne i powiatowe realizacji działań naprawczych)

II. Zestawienie danych naprawczych		
Lp.	Zawartość	Odpowiedź
1	Kod działania naprawczego ¹	
2	Tytuł	<i>Tekst</i>
3	Kod sytuacji przekroczenia ²	
4	Opis	<i>Opis działania naprawczego (tekst – maksymalnie 600 znaków)</i>
5	Nazwa i kod strefy	
6	Obszar	<i>Obszar strefy, na którym podjęto działanie naprawcze. Opis obszaru, na którym leżą źródła emisji uwzględnione w działaniach naprawczych (tekst – maksymalnie 600 znaków)</i>
7	Termin zastosowania	<i>Data rozpoczęcia i zakończenia</i>
8	Skala czasowa osiągnięcia	<i>Skala czasowa działań naprawczych:</i>

	redukcji stężenia	<p><i>A: krótkoterminowe;</i> <i>B: średniookresowe (około roku);</i> <i>C: długoterminowe.</i></p> <p><i>Jeżeli jest więcej niż jeden kod – każdy kod oddziela się średnikiem</i></p>
9	Kategoria źródeł emisji, której dotyczy działanie naprawcze	<p><i>Do określenia kategorii źródeł emisji, której dotyczy działanie naprawcze:</i></p> <p><i>A: transport;</i> <i>B: przemysł, w tym wytwarzanie ciepła i energii elektrycznej; C: rolnictwo;</i> <i>D: źródła związane z handlem i mieszkalnictwem;</i> <i>E: inne.</i></p> <p><i>Jeżeli jest więcej niż jeden kod – każdy kod oddziela się średnikiem.</i> <i>Jeżeli zostanie zastosowany kod „Inne”, objaśnia się go w pozycji „Uwagi”</i></p>
10	Wskaźnik(i) monitorowaniu postępu	<p><i>Proponowane wskaźniki specyficzne dla planowanych działań naprawczych jak:</i></p> <p><i>Liczba przeprowadzonych termomodernizacji (sztuki).</i> <i>Liczba wymian źródeł ogrzewania z paliwa stałego na:</i> <i>przyłącze do sieci ciepłowniczej (sztuki);</i> <i>ogrzewanie gazowe (sztuki);</i> <i>przyłącze do sieci gazowej (sztuki);</i> <i>odnawialne źródła energii (sztuki);</i> <i>ogrzewanie na paliwo stałe (sztuki).</i></p> <p><i>Liczba miejsc parkingowych (sztuk), liczba wymienionych urządzeń grzewczych na paliwo stałe (sztuk).</i> <i>Liczba przeprowadzonych kontroli w zakresie spalania odpadów i pozostałości roślinnych (sztuk).</i> <i>Liczba wykrytych nieprawidłowości w zakresie spalania odpadów i pozostałości roślinnych (sztuk).</i></p>
11	Efekt ekologiczny	<p><i>Wielkość redukcji emisji zanieczyszczeń: pył zawieszony PM10, pył zawieszony PM2,5, NO_x, benzo(a)piren w pyłe zawieszonym PM10 (liczba)</i></p>
12	Szacunkowa wysokość całkowita poniesionych kosztów (w PLN)	<p><i>Szacunkowe koszty łączne obejmują wszystkie koszty poniesione przez sektor/ry wskazane jako odpowiedzialne za realizację działania (liczba)</i></p>
13	Szacunkowa wysokość całkowita poniesionych kosztów (w EUR)	<p><i>Szacunkowe koszty łączne obejmują wszystkie koszty poniesione przez sektor/ry wskazane jako odpowiedzialne za realizację działania (liczba)</i></p>
14	Szacunkowy poziom stężeń substancji objętych programem ochrony powietrza w roku prognozy	<p><i>Liczba</i></p>
15	Uwagi	<p><i>Tekst</i></p>

Objaśnienia: ¹Kod działania naprawczego, służący do identyfikacji działań naprawczych w sprawozdaniu z realizacji programu ochrony powietrza, przygotowanym na podstawie aktu wykonawczego na podstawie aktu wykonawczego wydanego na podstawie art. 94 ust. 3 ustawy. ²Kod sytuacji przekroczenia służący do identyfikacji sytuacji przekroczeń w strefie.

W ramach corocznego sprawozdania z wykonywania działań naprawczych organ zobowiązany do składania sprawozdania powinien przekazywać sprawozdania wyłącznie w wersji elektronicznej za pomocą platformy e-puap, według wzoru udostępnianego na stronie internetowej Urzędu Marszałkowskiego Województwa Dolnośląskiego w terminie do 31 stycznia roku następnego po roku sprawozdawczym. Na stronie Urzędu Marszałkowskiego zamieszczone będą formularze w wersji edytowalnej (xls), które każda gmina będzie mogła pobrać i wypełnić. Należy zwrócić uwagę na

ograniczenie liczby znaków, przy wypełnianiu tabeli. Gminy są zobowiązane do zebrania informacji od instytucji realizujących działania zlokalizowane na ich terenie i przekazania tych informacji Marszałkowi w ww. sprawozdaniu rocznym.

Po wdrożeniu przez Zarząd Województwa elektronicznego systemu sprawozdawczego organy zobowiązane do składania sprawozdań będą zobowiązane do składania corocznego sprawozdania wyłącznie poprzez ten system.

2.3 Bariery i ograniczenia w procesie poprawy jakości powietrza

Powodzenie wdrożenia programów ochrony powietrza, skutkujące trwałą poprawą jakości powietrza, jest uzależnione od eliminacji lub ograniczenia szeregu barier, dotyczących różnych sfer życia społeczno-gospodarczego. Bariery te występują w zakresie rozwiązań systemowych, prawnych, technicznych, finansowych, organizacyjnych oraz społecznych. Poniżej wskazano najważniejsze ograniczenia w procesie poprawy jakości powietrza:³⁹

Systemowe:

- ☞ brak systemowego i kompleksowego podejścia do działań z zakresu poprawy jakości powietrza, uwzględnionego w odpowiednich politykach sektorowych oraz aktach prawnych,
- ☞ brak odrębnego priorytetu dotyczącego ochrony powietrza, w Programach Operacyjnych przyjętych przez Komisję Europejską, w ramach Perspektywy Finansowej UE na lata 2014 – 2020. Prawne:
 - ☞ brak podstaw prawnych do przygotowania i realizacji programów ograniczania niskiej emisji,
 - ☞ brak krajowych uregulowań prawnych w odniesieniu do wymagań emisyjnych z instalacji spalania paliw stałych o mocy od 0,5 do 1 MW,
 - ☞ niewystarczające regulacje prawne w zakresie egzekucji zakazów lub ograniczeń w sprzedaży i stosowaniu wskazanych rodzajów paliw,
 - ☞ niewystarczające ujęcie problematyki jakości powietrza w krajowych uregulowaniach prawnych dotyczących planowania przestrzennego,
 - ☞ niewystarczające regulacje prawne dotyczące uzyskania środków finansowych na likwidację skutków wpływu sektora transportu – np. leczenie ofiar wypadków drogowych, ograniczanie skutków zanieczyszczeń powietrza, nadmiernego hałasu itp.
 - ☞ niewystarczające regulacje prawne w zakresie kontroli przez służby kominiarskie i straż miejską stanu technicznego instalacji do spalania, a także rodzaju paliwa spalane w kotłach c.o. oraz w piecach,
 - ☞ niewystarczające regulacje prawne w zakresie kontroli zakazów i nakazów wynikających z aktów prawa miejscowego (programów ochrony powietrza, uchwał w trybie art. 96 ustawy z dnia 27 kwietnia 2001 r. *Prawo ochrony środowiska*, w sprawie ograniczeń lub zakazów w zakresie eksploatacji instalacji, w których następuje spalanie paliw, w celu zapobieżenia negatywnemu oddziaływaniu na zdrowie ludzi lub środowisko),
 - ☞ brak uregulowań prawnych dla termomodernizacji budynków podlegających konserwatorowi zabytków. Techniczne:
 - ☞ wykorzystywanie wysokoemisyjnych urządzeń grzewczych w sektorze bytowokomunalnym,

39 Ministerstwo Środowiska, Departament Ochrony Powietrza, Krajowy Program Ochrony Powietrza do roku 2020 Warszawa 2015

- ☞ stosowanie niskoefektywnych energetycznie i wysokoemisyjnych technik spalania paliw stałych – węgla i biomasy w urządzeniach grzewczych o małej mocy,
- ☞ niska efektywność energetyczna budynków mieszkalnych spowodowana wiekiem budynków lub zastosowaniem nieodpowiednich materiałów budowlanych,
- ☞ preferowanie biomasy jako paliwa alternatywnego do węgla kamiennego, która charakteryzuje się większą emisją pyłów drobnych i B(a)P niż węgiel kamienny, ☞ nieprzystosowanie przewodów kominowych budynków wielorodzinnych do zmiany ogrzewania w danym mieszkaniu/lokalu oraz brak odpowiedniego systemu wentylacji w tych budynkach,
- ☞ złożony proces badania jakości paliw, w tym poboru próbek i analiz, w składach opałowych oraz u osób fizycznych.

Finansowe:

- ☞ zbyt skomplikowany sposób pozyskiwania środków finansowych z programu „Czyste Powietrze”,
- ☞ brak programów wsparcia finansowego w zakresie wymiany źródeł ciepła dla budynków wielorodzinnych,
- ☞ niewystarczająca ilość instrumentów finansowych przeznaczonych na działania naprawcze w zakresie modernizacji sektora bytowo-komunalnego, szczególnie w zasobach komunalnych gmin,
- ☞ brak środków finansowych na działania naprawcze określone w programach ochrony powietrza oraz związane z tym zaległości w ich realizacji,
- ☞ niewystarczający poziom zachęt/wsparcia finansowego do stosowania nowoczesnych rozwiązań i czystej energii, np. z OZE w urządzeniach do tego dostosowanych oraz niskoemisyjnych środków transportu, które gwarantowałyby spełnienie wymogów prawodawstwa UE w tym zakresie,
- ☞ brak wsparcia dla kogeneracji umożliwiającej przebudowę starych ciepłowni na elektrociepłownie oraz wymianę zamortyzowanego majątku istniejących elektrociepłowni, ☞ polityka akcyzowa państwa w zakresie cen paliw, nieuwzględniająca aspektu ekologicznego,
- ☞ brak wsparcia finansowego spoza budżetów samorządów na realizację programów osłonowych (gwarantujących trwałość efektu ekologicznego) dla osób zmieniających sposób ogrzewania i eksploatujących kotły opalane paliwami proekologicznymi,
- ☞ brak możliwości współfinansowania i współrealizacji działań proefektywnościowych, środowiskowych przez stronę trzecią w ramach szerokiego wachlarza partnerstwa publiczno-privatnego. Społeczne:
- ☞ wybór najtańszego sposobu ogrzewania ze względu na koszty inwestycyjne i eksploatacyjne,
- ☞ niska świadomość społeczna dotycząca indywidualnego wpływu każdego obywatela na jakość środowiska, w tym na jakość powietrza,
- ☞ niska świadomość społeczna dotycząca wpływu nieodpowiedniej jakości powietrza na zdrowie oraz stan środowiska,
- ☞ utrzymująca się niska świadomość społeczna dotycząca ekozachowań: prawidłowego spalania paliw stałych, w tym węgla kamiennego, drewna w kotłach i kominkach, skutków spalania odpadów w urządzeniach do tego nieprzystosowanych oraz ekojazdy. Organizacyjne:

- ☞ niewystarczające zasoby kadrowe w urzędach administracji samorządowej odpowiedzialne za działania naprawcze w zakresie ochrony powietrza oraz planowania i zarządzania energią,
- ☞ brak kompletnej i jednolitej krajowej bazy danych dotyczącej źródeł emisji zanieczyszczeń powietrza, która stanowiłaby podstawę zarówno dla monitoringu prowadzonego przez Inspekcję Ochrony Środowiska, jak i dla zarządów województw przygotowujących POP-y, oraz innych analiz.

Diagnoza istniejącego stanu w zakresie jakości powietrza na terenie Polski wskazuje, że główną przyczyną przekroczeń poziomów dopuszczalnych pyłów zawieszonych, a także poziomu docelowego benzo(a)pirenu jest tzw. niska emisja, czyli emisja pochodząca ze spalania paliw stałych w piecach lub kotłach domowych. Pozostałe rodzaje emisji mają natomiast zdecydowanie mniejszy udział. Należy również podkreślić, iż źródła niskie w tym kopalnie mają wyłącznie lokalny zasięg oddziaływania, który nie przekracza kilkuset metrów.

Dotychczasowa redukcja emisji zanieczyszczeń powietrza spowodowana była przede wszystkim ograniczeniem emisji ze źródeł przemysłowych, w tym energetycznych, co oznacza, że regulacje prawne oraz ustanowione na ich podstawie wymagania są efektywne. Obecnie głównym wyzwaniem jest wdrożenie skutecznych działań i regulacji wpływających na obniżenie emisji z sektorów bytowo-komunalnego oraz transportowego. Działania powinny być podejmowane przede wszystkim w tych strefach, w których występują naruszenia standardów jakości powietrza w odniesieniu do pyłów zawieszonych PM10 i PM2,5 oraz ditlenku azotu oraz przekroczenia poziomu docelowego benzo(a)pirenu.

W sektorze bytowo-komunalnym największy problem stanowi stosowanie paliw wysokoemisyjnych (miała węglowego, węgla brunatnego, węgla niskoenergetycznego, mokrej biomasy) w starych, o niskiej sprawności urządzeniach grzewczych. Stan techniczny znacznej części kotłów, w których odbywa się spalanie paliw w celach grzewczych, jest zły, pomimo trwającego od kilku lat procesu wymiany tych kotłów. Oprócz stosowania paliw niskiej jakości, niejednokrotnie występuje również spalanie w piecach odpadów z gospodarstw domowych (m.in. butelek PET, kartonów po napojach, odpadków organicznych i innych), co świadczy o nieznaności prawa ale również o braku świadomości jakie i jak dużo substancji chemicznych dostaje się do powietrza. Czynniki te, w połączeniu z niekorzystnymi warunkami rozprzestrzeniania się zanieczyszczeń w powietrzu, jakie często występują w okresie zimowym (grzewczym), tj. inwersje temperatur, niskie prędkości wiatrów, decydują o występowaniu przekroczeń poziomów normatywnych. Istotną barierą dla wyboru przez mieszkańców niskoemisyjnych systemów ogrzewania stanowi obecna, niestabilna polityka paliwowa państwa oraz wysokie ceny paliw (np. gazu). Również polityka cenowa wielu lokalnych ciepłowni nie zachęca mieszkańców do stosowania ciepła sieciowego. Ponadto niezwykle trudną kwestią jest wyegzekwowanie od osób fizycznych wymiany urządzeń grzewczych na spełniające wysokie (np. klasy 5) wymogi w zakresie wielkości emisji substancji do powietrza.

W sektorze transportowym natomiast do największych problemów zaliczają się: przestarzały park samochodowy, nieodpowiednia infrastruktura drogowa oraz nieekonomiczny, często agresywny styl jazdy. Możliwość zakupu i użytkowania przestarzałych samochodów, powoduje, że bardzo szybko wzrasta natężenie ruchu, a jednocześnie po drogach porusza się wiele wysokoemisyjnych pojazdów. Zauważa się również niski stopień wykorzystania paliw i napędów przyjaznych dla środowiska (np. transport rowerowy i pieszy), a także zbiorowego transportu miejskiego/gminnego oraz transportu kolejowego. Wprowadzenie ulg i ułatwień wyłącznie dla pojazdów elektrycznych (które są dla większości obywateli Polski niedostępne finansowo) z pominięciem pojazdów hybrydowych również nie zachęca do kupna i użytkowania ekologicznych pojazdów.

Zgodnie z literaturą⁴⁰ potencjalną przyczyną ponadnormatywnych stężeń arsenu w strefie jest emisja związana z procesami produkcyjnymi metali nieżelaznych poprzez uwalnianie arsenu z

40 Locating and estimating air emissions from sources of arsenic and arsenic compounds, United States Environmental Protection Agency, czerwiec 1998.

procesów technologicznych, również w postaci lotnej lub innych związków zawierających arsen. Natomiast w pozwoleniach zintegrowanych oraz decyzjach na wprowadzenie gazów i pyłów do powietrza wartości odniesienia dla arsenu określone są jedynie jako arsen w pyłe zawieszonym PM10, a nie jak wynika to z konkluzji dla przemysłu metali nieżelaznych dla arsenu całkowitego. Analizy specjacyjne przedłożone Marszałkowi jako wypełnienie zapisów wynikających z *Uchwały nr XV/351/15 z dnia*

29.X.2015 r. w sprawie określenia Programu ochrony powietrza dla strefy dolnośląskiej z uwagi na przekroczenie poziomu docelowego arsenu w powietrzu i Uchwały nr XV/352/15 z dnia 29.X.2015 r. w sprawie określenia Programu ochrony powietrza dla strefy miasto Legnica z uwagi na przekroczenie poziomu docelowego arsenu i ozonu w powietrzu wyraźnie wskazują, że emisje arsenu w fazie lotnej są dużo większe niż w fazie pyłowej, co może prowadzić, do niewłaściwej oceny oddziaływania obiektu w zakresie arsenu na etapie wydawania pozwolenia.

Eliminacja barier i ograniczeń umożliwi osiągnięcie pełnego efektu ekologicznego podejmowanych działań naprawczych. Pierwszym krokiem w tym kierunku są zmiany regulacji prawnych wynikające z nowelizacji ustawy *Poś*⁴¹.

Do ww. ustawy zostały wprowadzone istotne zmiany dotyczące możliwości zastosowania nowych narzędzi poprawy jakości powietrza na szczeblu wojewódzkim i lokalnym. Poniżej wskazano najważniejsze zmiany, mające bezpośredni wpływ na jakość powietrza w obszarach przekroczeń.

Doprecyzowanie możliwości określenia dopuszczalnych rodzajów i jakości paliw zgodnie z art. 96 ustawy *Poś*.

Rozszerzono i doprecyzowano zakres uchwały sejmiku województwa, która może określać rodzaje i jakość paliw stałych dopuszczonych do stosowania oraz minimalne wymagania techniczne dla urządzeń spalania paliw. Regulacja ma na celu wyeliminowanie wątpliwości prawnych związanych

z zakresem uchwały i sposobem jej realizacji. Umożliwia również bardziej elastyczne zastosowanie tego instrumentu (np. określenie dopuszczalnych parametrów emisji dla kotłów) na obszarach, na których wprowadzenie całkowitego zakazu stosowania paliw stałych jest niemożliwe np. z uwagi na brak infrastruktury ciepłowniczej i gazowej. Nowe brzmienie art. 96 ustawy *Poś* umożliwia samorządom bardziej powszechne wykorzystanie tego narzędzia do ograniczenia negatywnego wpływu emisji zanieczyszczeń pochodzących ze starych, nieefektywnych urządzeń grzewczych.

Na podstawie powyższego art. 96 ustawy *Poś* w województwie dolnośląskim przyjęto trzy tzw. uchwały antysmogowe: dla województwa dolnośląskiego z wyłączeniem Wrocławia i miejscowości uzdrowiskowych, dla Wrocławia i dla miejscowości uzdrowiskowych w województwie dolnośląskim. Uchwały te zawierają zakazy i nakazy dot. użytkowania określonej jakości paliw i kotłów o określonych normach. Szczegółowo zawartość uchwał antysmogowych została opisana w rozdziale 3.1.1.2.

Możliwość przeprowadzenia kompensacji emisji poprzez ograniczenie niskiej emisji.

Zmiany w art. 225-229 ustawy *Poś* umożliwiają kompensację emisji poprzez ograniczenie zjawiska tzw. niskiej emisji, a więc trwałą likwidację kotłów na paliwa stałe u osób fizycznych. Wielkość ograniczonej emisji powinna być o 30% większa niż dopuszczalna wielkość emisji z nowej inwestycji. Wielkość ograniczenia emisji musi być potwierdzona zaświadczeniem wydawanym przez właściwego wójta/burmistrza lub prezydenta miasta.

Dotychczasowe przepisy dotyczące postępowania kompensacyjnego przeprowadzanego w przypadku realizacji nowego przedsięwzięcia lub istotnej zmiany istniejącej instalacji na obszarze, na którym występują przekroczenia standardów jakości powietrza, umożliwiały kompensację wyłącznie poprzez ograniczenie emisji z przedsiębiorstw. Nie było możliwości przeprowadzenia postępowania kompensacyjnego w przypadku, gdy na danym obszarze brak było innych instalacji, a wysokie stężenia zanieczyszczeń powodowane były przez tzw. niską emisję. Wprowadzenie możliwości kompensacji emisji poprzez ograniczenie niskiej emisji, przyczyni się w większym stopniu do poprawy jakości powietrza niż ograniczenia emisji z emitorów punktowych.

41 Ustawa z dnia 27 kwietnia 2001 r. *Prawo ochrony środowiska* (Dz. U. 2019 poz. 1396 z późn. zm.).

Ponadto, w związku z wątpliwościami interpretacyjnymi dotyczącymi kompensowania emisji poprzez ograniczanie emisji z instalacji wymagających zgłoszenia, pojawiającymi się na gruncie dotychczasowego brzmienia art. 229, zwłaszcza ust. 2 ww. ustawy, w którym jest mowa o cofnięciu lub ograniczeniu pozwolenia przez organ właściwy do wydania pozwolenia, wprowadzono zmianę dotychczasowego brzmienia art. 229 ust. 1-3 ww. ustawy. Zmiany te jednoznacznie wskazują na możliwość ograniczania emisji w ramach kompensacji w instalacjach wymagających zgłoszenia.

W 2017 roku zaczęło obowiązywać rozporządzenie Ministra Rozwoju i Finansów z dnia 1 sierpnia 2017 r. w *sprawie wymagań dla kotłów na paliwo stałe*. Rozporządzenie to określa szczegółowe wymagania emisyjne dla wprowadzanych do obrotu i do użytkowania kotłów na paliwo stałe (dotyczy urządzeń o znamionowej mocy cieplnej nie większej niż 500 kW), w tym kotłów wchodzących w skład zestawów zawierających kocioł na paliwo stałe, ogrzewacze dodatkowe, regulatory temperatury i urządzenia słoneczne i podaje graniczne wartości emisji między innymi dla pyłów i CO. Wymagania te zostały określone w odniesieniu do kryteriów dla urządzeń, spełniających minimum standard emisyjny zgodny z 5 klasą pod względem granicznych wartości emisji zanieczyszczeń normy PN-EN 303-5:2012. Zgodnie z rozporządzeniem w konstrukcji kotłów zakazuje się stosowania rusztu awaryjnego.

Powyższe rozporządzenie dotyczy kotłów nowych, wprowadzanych do sprzedaży. Natomiast nie nakazuje ono wymiany kotłów będących w eksploatacji.

Od 1 stycznia 2020 roku obowiązują wymogi dla kotłów na paliwo stałe zgodnie z rozporządzeniem Komisji (UE) 2015/1189 z dnia 28 kwietnia 2015 r. w *sprawie wykonania dyrektywy Parlamentu Europejskiego i Rady 2009/125/WE w odniesieniu do wymogów dotyczących ekoprojektu dla kotłów na paliwo stałe*. Graniczne, wymagane wielkości emisji w przypadku ekoprojektu pokrywają się z wymogami dla kotłów spełniających standard emisyjny zgodny z klasą 5 normy PN-EN 303-5:2012 (poza normą dla tlenków azotu, która dla kotłów 5 klasy nie jest określona).

5 lipca 2018 r. uchwalono ustawę o *zmianie ustawy o systemie monitorowania i kontrolowania jakości paliw oraz ustawy o Krajowej Administracji Skarbowej* (Dz.U. z 2018 r., poz. 1654). Aktami wykonawczymi tej ustawy są:

- ☐ Rozporządzenie Ministra Energii z dnia 27 września 2018 r. w *sprawie wymagań jakościowych dla paliw stałych* (Dz.U. z 2018 r. poz. 1890),
- ☐ Rozporządzenie Ministra Energii z dnia 27 września 2018 r. w *sprawie wzoru świadectwa jakości paliw stałych* (Dz.U. z 2018 r. poz. 1892),
- ☐ Rozporządzenie Ministra Energii z dnia 27 września 2018 r. w *sprawie sposobu pobierania próbek paliw stałych* (Dz.U. z 2018 r. poz. 1891),
- ☐ Rozporządzenie Ministra Energii z dnia 27 września 2018 r. w *sprawie metod badania jakości paliw stałych* (Dz.U. z 2018 r. poz. 1893).

Rozporządzenie w sprawie wymagań jakościowych dla paliw stałych, określa graniczne parametry dla tych paliw. Wprowadzenie granicznych wymagań jakościowych w znacznym stopniu uporządkuje rynek paliw poprzez konieczność posiadania certyfikatów dla sprzedawanego paliwa, a co za tym idzie umożliwiona będzie jego kontrola przez odpowiednie organy (Służbę celną oraz Inspekcję Handlową). Niespełnianie wymagań jakościowych określonych w rozporządzeniu będzie wywoływać skutki prawne, które określone zostały w ustawie z dnia 25 sierpnia 2006 r. o *systemie monitorowania i kontrolowania jakości paliw* (Dz.U. z 2018 r., poz. 427 ze zm.). Ograniczy to w znacznym stopniu import węgla kamiennego nie spełniającego norm z zagranicy.

Nowelizacją z dnia 5 lipca 2018 r. (Dz. U. z 2018 r., poz. 1654) ww. ustawy, w art.7 ust. 7a wprowadzono zakaz wprowadzania do obrotu następujących paliw stałych:

- mułów węglowych,
- flotokoncentratów,
- węgla brunatnego,

- dowolnej mieszanki paliw, z dodatkiem lub bez dodatku innych substancji, zawierającej mniej niż 85% węgla kamiennego.

Zapis ten spowoduje, iż najbardziej emisyjne paliwa zostaną wyeliminowane z użytku w gospodarce komunalnej.

Ustawa o zmianie ustawy o systemie monitorowania i kontrolowania jakości paliw oraz ustawy o Krajowej Administracji Skarbowej określa m.in. zasady kontrolowania jakości paliw stałych wprowadzanych do obrotu, które przeznaczone są do użycia w gospodarstwach domowych i instalacjach spalania o nominalnej mocy cieplnej mniejszej niż 1 MW. Od 4 listopada 2018 roku nie można sprzedawać na rzecz gospodarstw domowych i instalacji o mocy poniżej 1 MW mułów węglowych, flotokoncentratów, paliw stałych niesortowanych oraz mieszanin paliw zawierających mniej niż 85% węgla kamiennego. W przypadku tych produktów sprzedaż nadal możliwa (po spełnieniu dodatkowych obowiązków formalnych) jest dla podmiotów zajmujących się dalszą ich odsprzedażą lub w celu zużycia w instalacjach o mocy cieplnej przynajmniej 1 MW.

Zgodnie z art. 6c pkt. 1 ww. ustawy, przedsiębiorca w momencie wprowadzania do obrotu paliwa stałego, wystawia dokument potwierdzający spełnienie przez paliwo stałe wymagań jakościowych zwane „świadectwem jakości”. Świadectwo to zgodne jest ze wzorem uregulowanym w rozporządzeniu Ministra Energii z dnia 27 września 2018 r. w sprawie wzoru świadectwa jakości paliw stałych. Na świadectwie jakości powinna być zawarta informacja, jakie są wymagania jakościowe dla danego rodzaju paliwa stałego i w jakim przedziale parametrów mieści się sprzedawany towar. Zgodnie z art. 35c ust. 5. ww. ustawy, podanie przez sprzedawcę informacji niezgodnych ze stanem faktycznym może skutkować nałożeniem kary w wysokości od 10 tys. do 25 tys. złotych, jeśli wartość sprzedanego paliwa nie przekracza 200 tys. zł (w przypadku, gdy wartość wprowadzanego do obrotu paliwa stałego przekracza 200 tys. zł kara wynosi od 25 001 zł od 100 tys. zł). Kopia świadectwa jakości, potwierdzona za zgodność z oryginałem przez Sprzedawcę, musi każdorazowo zostać przekazana nabywcy, natomiast oryginał sprzedawca musi przechowywać przez okres 2 lat. Zgodnie z art. 35 d ust. 1 pkt. 1 ww. ustawy, kontroli dokonuje wojewódzki inspektor Inspekcji Handlowej.

Powyższe nowelizacje lub nowe normy prawne powinny znacznie przyczynić się do ograniczenia w najbliższych latach emisji zanieczyszczeń z sektora komunalno-bytowego. Jednak nadal bardzo dużym problemem pozostaje skuteczna kontrola stosowania ww. zakazów i nakazów oraz finansowanie wymiany kotłów.

W dalszym ciągu niezbędne jest, aby Rząd Rzeczypospolitej Polskiej:

1. Uwzględnił w dokumentach strategicznych państwa (np. w Strategii rozwoju kraju, Polityce energetycznej itp.) niezbędność dotrzymania norm w zakresie jakości powietrza i w taki sposób planował rozwój Kraju aby normy jakości powietrza mogły być osiągnięte i dotrzymane ogólnopolska (strategia energetyczna powinna się opierać na założeniu „wygaszania” stosowania paliw stałych w gospodarce komunalno-bytowej, priorytetowo powinny być traktowane takie inwestycje jak: lokalne ciepłownie gazowe, rozbudowa sieci ciepłowniczych, gazowych, wykorzystanie biopaliw w celach grzewczych na terenach rolniczych, itp.).
2. Likwidował utrudnienia prawne uniemożliwiające skuteczne realizowanie działań zawartych w programach ochrony powietrza (niezbędne jest wydanie rozporządzeń: pozwalającego na nakazanie podłączania budynków do sieci ciepłowniczej o ile jest taka możliwość, pozwalającego na pobieranie opłat za wjazd do centrum miasta).
3. Uwzględnił w polityce fiskalnej, szczególnie dotyczącej płatników podatku dochodowego od osób fizycznych, ulg związanych z instalacją urządzeń powodujących wprowadzanie mniejszych ilości zanieczyszczeń do środowiska (ogrzewania gazowego, instalacji OZE), co zmniejszyłoby koszty np. ogrzewania gazowego i zachęciło do przechodzenia na ten typ ogrzewania oraz ulg dla wymieniających samochody spalinowe na hybrydowe lub elektryczne.
4. Prowadził efektywną politykę edukacyjno-informacyjną w celu uświadomienia zagrożeń dla zdrowia związanych z zanieczyszczeniem powietrza.

3 UZASADNIENIE

3.1 Uzasadnienie zakresu określonych i ocenionych zagadnień

3.1.1 Uwarunkowania wynikające z dokumentów, planów zagospodarowania przestrzennego i programów krajowych oraz wojewódzkich

Program ochrony powietrza jest jednym z elementów polityki ekologicznej danego obszaru, tak, więc zaproponowane w nim działania muszą być zintegrowane z obowiązującymi krajowymi, wojewódzkimi i lokalnymi planami, programami, strategiami. Program ochrony powietrza powinien wpisywać się w realizację celów makroskalowych oraz celów regionalnych i lokalnych. Konieczne jest przy tym uwzględnienie uwarunkowań gospodarczych, ekonomicznych i społecznych.

Na stan aerosanitarny danej strefy, czyli m.in. tworzenie się lokalnych obszarów przekroczeń, oddziałuje nie tylko emisja zanieczyszczeń, ale również sposób zagospodarowania przestrzennego obszaru, pokrycie terenu, lokalne możliwości przewietrzania itp. Natomiast możliwości zmian w wielkości i rodzaju emisji (np. z indywidualnych palenisk domowych, czy z komunikacji) są silnie uzależnione od istniejących zapisów w strategiach rozwoju powiatu i gminy, w planach zagospodarowania przestrzennego, a także od planów rozwoju komunikacji, możliwości rozwoju sieci energetycznych, czy gazowych, od rodzaju i skali planowanych inwestycji oraz możliwości finansowych władz lokalnych, podmiotów gospodarczych i osób fizycznych.

W ramach tworzenia „Programu ochrony powietrza dla województwa dolnośląskiego którego integralną część stanowi plan działań krótkoterminowych” przeanalizowano poniższe dokumenty krajowe, wojewódzkie i miejscowe. Przedstawiono te informacje z poszczególnych dokumentów i planów, które są znaczące dla wniosków zawartych w „Programie...”.

3.1.1.1 Uwarunkowania zewnętrzne wynikające z polityki ekologicznej państwa

Główną zasadą polityki ekologicznej państwa polskiego jest przyjęta w Konstytucji RP zasada zrównoważonego rozwoju, której podstawowym założeniem jest takie prowadzenie działań we wszystkich dziedzinach gospodarki i życia społecznego, aby zachować zasoby i walory środowiska w jak najlepszym stanie, przy jednoczesnym zachowaniu trwałości funkcjonowania procesów przyrodniczych oraz naturalnej różnorodności biologicznej.

➤ Krajowy Program Ochrony Powietrza do roku 2020 (z perspektywą do 2030) – dokument przyjęty w 2015 r.

Głównym celem Krajowego Programu Ochrony Powietrza (KPOP) jest poprawa jakości życia mieszkańców Polski poprzez osiągnięcie w możliwie krótkim czasie dopuszczalnych poziomów pyłu zawieszonego i poziomów normatywnych innych szkodliwych substancji w powietrzu, wynikających z przepisów prawa unijnego, a w perspektywie do 2030 r. – poziomów wskazywanych przez Światową Organizację Zdrowia.

Dokument wskazuje główne kierunki działań, jakie powinny zostać podjęte w ramach programów ochrony powietrza na szczeblu krajowym, regionalnym oraz lokalnym. Plan działań potrzebnych do poprawy jakości powietrza został podzielony na ramy czasowe – krótkoterminowe (do 2018 r.), średnioterminowe (do 2020 r.) oraz długoterminowe (do 2030 r.) – w ramach działań krótkoterminowych wyznaczono działania do natychmiastowej realizacji. W dokumencie zawarto ponadto system monitorowania realizacji działań ujętych w KPOP, w tym wykaz szczegółowych wskaźników realizacji celów szczegółowych do osiągnięcia w latach 2018 oraz 2020. Zamieszczono również szczegółowe propozycje zmian prawnych, koniecznych do wprowadzenia w celu osiągnięcia zakładanych rezultatów (w tym dotyczące wymagań technicznych dla nowych kotłów opalanych paliwami stałymi oraz wymagania dotyczące jakości paliw).

➤ Zaktualizowana Koncepcja Przestrzennego Zagospodarowania Kraju 2030

(KPZK 2030) przyjęta przez Radę Ministrów Uchwałą Nr 239 z dnia 13 grudnia 2011 r.
(M.P. z 2012 r., poz. 252)

W dokumencie przedstawiono wizję zagospodarowania przestrzennego kraju w perspektywie najbliższych dwudziestu lat, określono cele i kierunki polityki zagospodarowania kraju służące jej urzeczywistnieniu, wskazano zasady oraz mechanizmy koordynacji i wdrażania publicznych polityk rozwojowych mających istotny wpływ terytorialny.

Cel polityki zagospodarowania przestrzennego kraju określono jako wykorzystanie potencjału całego polskiego terytorium dla osiągnięcia celów rozwojowych, zgodnie z założeniem terytorialnego równoważenia rozwoju.

Programowanie i realizacja polityki przestrzennego zagospodarowania kraju podlegają zbiorowi zasad wynikających z określonego paradygmatu rozwoju oraz przepisów zawartych w Konstytucji i w odpowiednich aktach prawnych – krajowych i międzynarodowych. Zasady polityki przestrzennej mają charakter stały i dotyczą wszelkich form działalności człowieka w odniesieniu do przestrzeni.

Najważniejsza z nich jest: ustrojowa zasada zrównoważonego rozwoju – oznacza taki rozwój społeczno-gospodarczy, w którym następuje proces integrowania działań politycznych, gospodarczych i społecznych z zachowaniem równowagi przyrodniczej oraz trwałości podstawowych procesów przyrodniczych w celu zagwarantowania możliwości zaspokajania podstawowych potrzeb poszczególnych społeczności oraz obywateli zarówno współczesnego pokolenia, jak i przyszłych pokoleń.

Z tej zasady zostały wyprowadzone wprost, przez odniesienie do kapitału ekonomicznego, środowiskowego i społecznego następujące zasady planowania publicznego:

- *zasada racjonalności ekonomicznej* – oznacza, że w ramach polityki przestrzennej uwzględniana jest ocena korzyści społecznych, gospodarczych i przestrzennych w długim okresie;
- *zasada preferencji regeneracji (odnowy) nad zajmowaniem nowych obszarów pod zabudowę* – oznacza intensyfikację procesów urbanizacyjnych na obszarach już zagospodarowanych, tak aby minimalizować ekspansję zabudowy na nowe tereny. W praktyce zasada ta przeciwdziała rozpraszaniu zadań inwestycyjnych, przyczynia się do efektywnego wykorzystania przestrzeni zurbanizowanej, chroniąc jednocześnie przestrzeń wewnątrz miast przed dewastowaniem (zasada odnosi się do recyklingu przestrzeni, użytkowania zasobu);
- *zasada przezorności ekologicznej* – oznacza, że rozwiązywanie pojawiających się problemów powinno następować we właściwym czasie, tj. odpowiednie działania powinny być podejmowane już wtedy, gdy pojawia się uzasadnione przypuszczenie, że problem wymaga rozwiązania, a nie dopiero wtedy, gdy istnieje pełne tego naukowe potwierdzenie; pozwoli to uniknąć zaniechań wynikających z czasochłonnych badań, braku środków lub zachowawczego działania odpowiedzialnych osób lub instytucji;
- *zasada kompensacji ekologicznej* – polega na takim zarządzaniu przestrzenią, planowaniu i realizacji działań polityki rozwojowej, w tym przestrzennej, aby zachować równowagę przyrodniczą i wyrównywać szkody w środowisku wynikające z rozwoju przestrzennego, wzrostu poziomu urbanizacji i inwestycji niezbędnych ze względów społeczno-gospodarczych, a pozbawionych alternatywy neutralnej przyrodniczo.

➤ **Polityka Energetyczna Polski do 2030 roku** przyjęta przez Radę Ministrów w dniu 10 listopada 2009 r.

Jest to strategia państwa, która zawiera rozwiązania wychodzące naprzeciw najważniejszym wyzwaniom polskiej energetyki zarówno w perspektywie krótkoterminowej, jak i do 2030 roku.

Zgodnie z „Polityką energetyczną Polski do 2030 roku” udział odnawialnych źródeł energii w całkowitym zużyciu w Polsce ma wzrosnąć do 15% w 2020 roku i 20% w roku 2030. Planowane jest także osiągnięcie w 2020 roku 10% udziału biopaliw w rynku paliw.

Priorytetową i kluczową dla pozostałych założeń strategii kwestię nowej polityki energetycznej stanowi poprawa efektywności energetycznej kraju, określona jako dążenie do utrzymania zeroenergetycznego wzrostu gospodarczego i konsekwentne zmniejszanie energochłonności polskiej gospodarki do poziomu UE-15.

Planuje się wzrost bezpieczeństwa dostaw paliw i energii w oparciu o własne zasoby, głównie węgla kamiennego i brunatnego. Jednocześnie w dalszym ciągu prowadzone będą działania związane z dywersyfikacją dostaw paliw. Planowany jest także rozwój połączeń transgranicznych. Dodatkowo, poprzez wprowadzenie do taryf specjalnych zachęt, zakłada się stworzenie stabilnych perspektyw dla inwestowania w infrastrukturę przesyłową i dystrybucyjną. W dokumencie wskazano działania jakie należy podjąć w najbliższych latach, aby możliwie szybko uruchomić w Polsce pierwsze elektrownie jądrowe.

W polityce energetycznej do 2030 roku wzięto pod uwagę kwestię ograniczenia oddziaływania energetyki na środowisko. Wskazano metody ograniczenia emisji CO₂, SO₂, NO_x, dzięki którym możliwe będzie wypełnienie międzynarodowych zobowiązań, ograniczając jednocześnie konieczność wprowadzania znaczących zmian w strukturze wytwarzania.

➤ **Polityka Energetyczna Polski do 2040 roku (PEP) (projekt)**

Celem polityki energetycznej państwa jest bezpieczeństwo energetyczne, przy zapewnieniu konkurencyjności gospodarki, efektywności energetycznej i zmniejszenia oddziaływania sektora energii na środowisko, przy optymalnym wykorzystaniu własnych zasobów energetycznych.

Za globalną miarę realizacji celu PEP2040 przyjęto poniższe wskaźniki:

- 60% udziału węgla w wytwarzaniu energii elektrycznej w 2030 r.
- 21% OZE w finalnym zużyciu energii brutto w 2030 r.
- wdrożenie energetyki jądrowej w 2033 r.
- poprawa efektywności energetycznej o 23% do 2030 r. w stosunku do prognoz z 2007 r.
- ograniczenie emisji CO₂ o 30% do 2030 r. (w stosunku do 1990 r.).

PEP 2040 będzie wdrażana przez realizację 8 kierunków, które podzielono na działania. Kierunki i działania obejmują cały łańcuch dostaw energii – od pozyskania surowców, przez wytwarzanie i dostawę energii (przesył i rozdział), po sposób jej wykorzystania.

Kierunek 1. Optymalne wykorzystanie własnych zasobów energetycznych.

Kierunek 2. Rozbudowa infrastruktury wytwórczej i sieciowej energii elektrycznej.

Kierunek 3. Dywersyfikacja dostaw gazu ziemnego i ropy naftowej oraz rozbudowa infrastruktury sieciowej.

Kierunek 4. Rozwój rynków energii.

Kierunek 5. Wdrożenie energetyki jądrowej.

Kierunek 6. Rozwój odnawialnych źródeł energii.

Kierunek 7. Rozwój ciepłownictwa i kogeneracji.

Kierunek 8. Poprawa efektywności energetycznej.

➤ **Krajowy Plan na rzecz energii i klimatu na lata 2021-2030 (KPEiK) (projekt)**

KPEiK jest dokumentem przedstawiającym politykę klimatyczno – energetyczną w Polsce, a jego opracowanie wynika z rozporządzenia Parlamentu Europejskiego i Rady (UE) 2018/1999 z dnia 11 grudnia 2018 r. w sprawie zarządzania unią energetyczną i działaniami w dziedzinie klimatu,

zmiany rozporządzenia Parlamentu Europejskiego i Rady (WE) nr 663/2009 i (WE) nr 715/2009 dyrektyw Parlamentu Europejskiego i Rady 94/22/WE, 98/70/WE, 2009/31/WE, 2009/73/WE, 2010/31/UE, 2012/27/UE i 2013/30/UE, dyrektyw Rady 2009/119/WE i (EU) 2015/652 oraz uchylenia rozporządzenia Parlamentu Europejskiego i Rady (UE) nr 525/2013 (rozporządzenie 2018/1999).

Projekt KPEiK prezentuje kierunki działań oraz spodziewane efekty w pięciu wymiarach unii energetycznej: bezpieczeństwo energetyczne, wewnętrzny rynek energii, efektywność energetyczna, obniżenie emisyjności oraz badania naukowe, innowacje i konkurencyjność.

Z punktu widzenia realizacji Programu ochrony powietrza do najbardziej istotnych należą cele i działania przewidziane w KPEiK w następujących wymiarach:

Wymiar „obniżenie emisyjności”:

Poprawa jakości życia mieszkańców Rzeczypospolitej Polskiej, szczególnie ochrona ich zdrowia i warunków życia, z uwzględnieniem ochrony środowiska, z jednoczesnym zachowaniem zasad zrównoważonego rozwoju przez:

- ☐ osiągnięcie w możliwie krótkim czasie poziomów dopuszczalnych i docelowych substancji określonych w dyrektywie CAFE i 2004/107/WE, oraz utrzymanie ich na tych obszarach, na których są dotrzymywane, a w przypadku pyłu PM_{2,5} także pułapu stężenia ekspozycji oraz krajowego celu redukcji narażenia,
- ☐ osiągnięcie w perspektywie do roku 2030 stężeń substancji w powietrzu na poziomach wskazanych przez WHO oraz nowych wymagań wynikających z regulacji prawnych projektowanych przepisami prawa unijnego.

Adaptacja do zmian klimatu przez zapewnienie zrównoważonego rozwoju oraz efektywnego funkcjonowania gospodarki i społeczeństwa w warunkach zmian klimatu, przez:

- ☐ wzrost poziomu lesistości kraju do 31%;
- ☐ zwiększenie pojemności obiektów małej retencji wodnej;
- ☐ zwiększenie udziału powierzchni objętej obowiązującymi planami; zagospodarowania przestrzennego w powierzchni geodezyjnej kraju;
- ☐ 21% udział OZE w finalnym zużyciu energii brutto (zużycie łącznie w elektroenergetyce, ciepłownictwie i chłodnictwie oraz na cele transportowe).

Wymiar „efektywność energetyczna”:

- ☐ Krajowy cel w zakresie poprawy efektywności energetycznej do 2030 r. na poziomie 23% (redukcja zużycia energii pierwotnej w porównaniu z prognozami PRIMES 2007).

Wymiar „bezpieczeństwo energetyczne”:

- ☐ Wdrożenie energetyki jądrowej, w tym uruchomienie do roku 2033 pierwszego bloku elektrowni jądrowej w Polsce;
- ☐ Zmniejszenie do 60% udziału węgla w wytwarzaniu energii elektrycznej w 2030 roku;
- ☐ Dywersyfikacja źródeł i kierunków dostaw gazu ziemnego, w tym zwiększenie możliwości dostaw gazu z kierunków alternatywnych do wschodniego, jak również rozbudowa infrastruktury transportowej i magazynowej gazu ziemnego;

☞ Rozwój e-mobilności i paliw alternatywnych w transporcie.

Wymiar “wewnętrzny rynek energii”:

Ubóstwo energetyczne:

- ☞ Ograniczenie zjawiska ubóstwa energetycznego z uwzględnieniem ochrony wrażliwych grup społecznych;
- ☞ Ochrona odbiorcy wrażliwego paliw gazowych przez przyznawanie ryczałtu na zakup opału;
- ☞ Budowa, rozbudowa i modernizacja wewnętrznej gazowej sieci przesyłowej.

- **Strategia rozwoju energetyki odnawialnej** - realizacja obowiązku wynikającego z Rezolucji Sejmu Rzeczypospolitej Polskiej z dnia 8 lipca 1999 r. w sprawie wzrostu wykorzystania energii ze źródeł odnawialnych (2000 r.)

Zakłada wzrost udziału energii ze źródeł odnawialnych w bilansie paliwowo-energetycznym kraju do 7,5% w 2010 r. i do 14% w 2020 r. w strukturze zużycia nośników pierwotnych.

- **Strategia zrównoważonego rozwoju Polski do 2025**

Strategia Zrównoważonego Rozwoju Polski ma służyć przede wszystkim stworzeniu warunków dla takiego stymulowania procesów rozwoju, aby w jak najmniejszym stopniu zagrażały one środowisku. Konieczne jest sukcesywne eliminowanie procesów i działań gospodarczych szkodliwych dla środowiska i zdrowia ludzi, promowanie sposobów gospodarowania "przyjaznych środowisku" oraz przyśpieszanie procesów przywracania środowiska do właściwego stanu, wszędzie tam, gdzie nastąpiło naruszenie równowagi przyrodniczej. Realizacja tych postulatów nie może jednak jednocześnie powodować niepożądanego zmniejszania tempa wzrostu gospodarczego, ani poszerzać marginesu ubóstwa, czyli pogłębiania lub powstawania nowych napięć społecznych i zagrożeń ekonomicznych.

Do działań przewidzianych w Strategii Zrównoważonego Rozwoju Polski do 2025 roku przyjęto bezpośrednie zastosowanie niektórych zasad określonych w Deklaracji z Rio, tzn.:

- ☞ zasada 1, stwierdzająca prawo człowieka do zdrowego i produktywnego życia w zgodzie z przyrodą oraz określająca człowieka jako podmiot rozwoju zrównoważonego,
- ☞ zasada 2, określająca suwerenne prawa narodów do korzystania z ich zasobów naturalnych, bez powodowania szkód w innych krajach,
- ☞ zasada 3, stwierdzająca równe prawa do rozwoju obecnej i przyszłych generacji,
- ☞ zasada 4, określająca rolę ochrony środowiska, jako integralnej składowej procesu rozwoju zrównoważonego,
- ☞ zasada 5, określająca konieczność włączenia przeciwdziałania ubóstwu, we wszystkich jego formach i patologiach do procesów rozwoju zrównoważonego,
- ☞ zasada 7, określająca obowiązek działań krajowych i współpracy na rzecz równowagi ekosystemów,
- ☞ zasada 8, określająca konieczność zmian trendów konsumpcji i produkcji,
- ☞ zasada 10, określająca konieczność udziału społeczeństwa w zarządzaniu zasobami środowiska i procesach podejmowania decyzji w rozwoju zrównoważonym,
- ☞ zasada 11, określająca kierunki rozwoju legislacji krajowych, integrujących aspekty ekologiczne i rozwojowe,

- ☐ zasada 13 o obowiązku odpowiedzialności i naprawy szkód wyrządzonych w środowisku oraz ofiarom zdegradowanego środowiska,
- ☐ zasada 16 o obowiązku ponoszenia kosztów zanieczyszczeń przez producenta tych zanieczyszczeń oraz o internalizacji zewnętrznych kosztów środowiskowych do cen produktów, co oznacza opłaty wnoszone przez użytkowników środowiska,
- ☐ zasada 17 o ocenach oddziaływania na środowisko jako instrumentu zarządzania w skali krajowej i międzynarodowej,
- ☐ zasada 27 o obowiązku współpracy Państw i społeczeństw w dobrej wierze i duchu partnerstwa, dla realizacji zasad rozwoju zrównoważonego.

➤ **Strategia Zrównoważonego Rozwoju Transportu do 2030 roku** przyjęta przez Radę Ministrów w dniu 24 września 2019 r.

Jest to dokument, który wyznacza najważniejsze kierunki rozwoju transportu w Polsce. Strategia dotyczy wszystkich sektorów transportu: drogowego, kolejowego, lotniczego, morskiego i wodnego śródlądowego, miejskiego oraz intermodalnego.

Głównym celem krajowej polityki transportowej przedstawionej w strategii jest zwiększenie dostępności transportowej kraju oraz poprawa bezpieczeństwa uczestników ruchu i efektywności sektora transportowego przez utworzenie spójnego, zrównoważonego, innowacyjnego i przyjaznego użytkownikom systemu transportowego na poziomie krajowym, europejskim i globalnym. Osiągnięcie tego celu pozwoli na rozwijanie dogodnych warunków, sprzyjających stabilnemu rozwojowi gospodarczemu kraju.

Realizacja celu głównego w perspektywie do 2030 r. wiąże się z wdrażaniem sześciu kierunków interwencji właściwych dla każdej z gałęzi transportu:

- ✓ kierunek interwencji 1: budowa zintegrowanej, wzajemnie powiązanej sieci transportowej służącej konkurencyjnej gospodarce;
- ✓ kierunek interwencji 2: poprawa sposobu organizacji i zarządzania systemem transportowym;
- ✓ kierunek interwencji 3: zmiany w indywidualnej i zbiorowej mobilności;
- ✓ kierunek interwencji 4: poprawa bezpieczeństwa uczestników ruchu oraz przewożonych towarów;
- ✓ kierunek interwencji 5: ograniczanie negatywnego wpływu transportu na środowisko;
- ✓ kierunek interwencji 6: poprawa efektywności wykorzystania publicznych środków na przedsięwzięcia transportowe.

W dokumencie zawarto konkretne projekty strategiczne mające na celu stworzenie spójnej sieci autostrad, dróg ekspresowych i linii kolejowych o wysokim standardzie, rozwiniętej sieci lotnisk, portów morskich i żeglugi śródlądowej oraz systemów transportu publicznego. Założono realizację 22 projektów strategicznych wynikających ze Strategii na rzecz Odpowiedzialnego Rozwoju i nowych projektów, kluczowych dla rozwoju systemu transportowego Polski.

Dokument wskazuje także na nowoczesne rozwiązania ułatwiające funkcjonowanie całego sektora transportowego, zmniejszające jego negatywny wpływ na środowisko i klimat, tak aby możliwe było stworzenie zrównoważonego systemu transportowego kraju do 2030 r.

➤ **Krajowy Program Zwiększania Lesistości.** (Aktualizacja Krajowego programu zwiększania lesistości 2014, Synteza)

KPZL to dokument strategiczny, będący instrumentem polityki leśnej w zakresie kształtowania przestrzeni przyrodniczej kraju. Jego głównym celem jest stworzenie warunków do zwiększenia lesistości Polski do 30% w 2020 r. i 33% w 2050 r., zapewnienie optymalnego przestrzenno-czasowego rozmieszczenia zalesień oraz ustalenie priorytetów ekologicznych i gospodarczych i preferencji zalesieniowych gmin. Dokument ten zawiera ogólne wytyczne

sporządzania regionalnych planów przestrzennego zagospodarowania w dziedzinie zwiększania lesistości.

3.1.1.2 Uwarunkowania zewnętrzne wynikające z polityki dotyczącej ochrony środowiska i planowania przestrzennego w województwie dolnośląskim Ustalając uwarunkowania dla Programu ochrony powietrza wynikające z polityki ochrony środowiska w województwie dolnośląskim przeanalizowano szereg dokumentów strategicznych. Wyszczególniono kierunki i działania, których realizacja będzie sprzyjać poprawie stanu aerosanitarnego województwa.

➤ **Strategia Rozwoju Województwa Dolnośląskiego do 2030 roku**⁴²

Punktem wyjścia do formułowania strategii rozwoju województwa dolnośląskiego do roku 2030 była diagnoza prospektywna pozwalająca na całościową ocenę stanu istniejącego oraz na wskazanie głównych trendów, wyzwań i kluczowych problemów rozwoju regionu w przekroju terytorialnym. Jej zakres pozwolił określić wizję i misję województwa dolnośląskiego roku 2030, a następnie hierarchiczną strukturę celów i przedsięwzięć strategicznych – grupy zadań strategicznych. W zakresie spójnym z opracowywanym programem pozostają następujące cele strategiczne i operacyjne wraz z grupami zadań strategicznych:

W zakresie energetycznego spalania paliw i edukacji ekologicznej:

4. ODPOWIEDZIALNE WYKORZYSTANIE ZASOBÓW I OCHRONA WALORÓW ŚRODOWISKA NATURALNEGO I DZIEDZICTWA KULTUROWEGO.
 - 4.1. Poprawa stanu środowiska
 - 4.1.1. Działania w zakresie zwalczania źródeł niskiej emisji, szczególnie w uzdrowiskach.
 - 4.1.2. Wspieranie edukacji ekologicznej w oparciu o zasoby lokalne (infrastrukturalne, przyrodnicze i kulturowe).
 - 4.4. Wspieranie produkcji energii ze źródeł odnawialnych oraz wspieranie bezpieczeństwa energetycznego
 - 4.1.1. Wykorzystanie potencjału energetyki konwencjonalnej, wsparcie energetyki sieciowej, rozproszonej, kogeneracji i klastrów energii.
 - 4.4.3. Podejmowanie działań na rzecz oszczędności zużycia energii oraz poprawy efektywności jej wykorzystania.

W zakresie transportu:

5. WZMOCNIENIE PRZESTRZENNEJ SPÓJNOŚCI REGIONU
 - 5.1. Rozwój regionalnej sieci transportowej
 - 5.1.1. Modernizacja i rozbudowa systemu dróg na terenie województwa, w szczególności obejmująca budowę dróg szybkiego ruchu łączących Wrocław z południem województwa, budowę obwodnic miejscowości oraz budowę i modernizację przepraw mostowych w regionie.
 - 5.1.2. Modernizacja i rozbudowa linii kolejowych na terenie województwa, ze szczególnym uwzględnieniem rozwoju linii kolejowych łączących główne ośrodki regionu oraz przejmowania i uruchamiania nieczynnych linii obsługujących ośrodki miejskie, główne obszary turystyczne i obszary wydobywania surowców mineralnych.

⁴² Uchwała z dnia 20 września 2018 r. Sejmiku Województwa Dolnośląskiego Nr L/1790/18

- 5.1.3. Budowa systemu transportu publicznego zapewniającego cykliczne połączenia ze stolicą województwa, z atrakcyjnym czasem przejazdu, wszystkich miast powiatowych oraz połączenia miast zagrożonych marginalizacją z ośrodkami wzrostu oraz zapewnienie skomunikowań sąsiadujących ze sobą powiatów oraz rozwój i budowa systemów kolei aglomeracyjnej w obrębie miast o znaczeniu regionalnym i subregionalnym, będących generatorami ruchu aglomeracyjnego oraz rozwój szybkich połączeń między tymi ośrodkami.
- 5.1.5. Rozwój zintegrowanych lokalnych i subregionalnych systemów transportu publicznego.
- 5.1.6. Zakup nowoczesnego taboru na potrzeby regionalnego systemu transportu publicznego.
- 5.1.7. Rozwój systemu regionalnego transportu towarowego, w tym budowa intermodalnych węzłów logistycznych i przeładunkowych.
- 5.1.8. Wsparcie działań na rzecz zwiększenia efektywności transportu w ujęciu proekologicznym (elektromobilność).
- 5.1.10. Rozwój sieci dróg rowerowych.

➤ **Wojewódzki Program Ochrony Środowiska Województwa Dolnośląskiego na lata 2014-2017 z perspektywą do 2021 roku⁴⁴.**

Cel nadrzędny: *Nowoczesna gospodarka (efektywne wykorzystanie zasobów), harmonijny, zintegrowany rozwój przestrzenny oraz społeczno-gospodarczy w atrakcyjnym środowisku naturalnym.*

⁴⁴ Uchwała nr LV/2121/14 Sejmiku Województwa Dolnośląskiego z dnia 30 października 2014 r. w sprawie uchwalenia Wojewódzkiego Programu Ochrony Środowiska Województwa Dolnośląskiego na lata 2014-2017 z perspektywą do 2021 roku

I Zadania o charakterze systemowym System transportowy

Cel długoterminowy do roku 2021: Budowa i modernizacja dróg o podwyższonym standardzie technicznym ze szczególnym uwzględnieniem aspektu ekologicznego. Cele krótkoterminowe do roku 2017:

1. Budowa i modernizacja dróg o podwyższonym standardzie technicznym ze szczególnym uwzględnieniem aspektu ekologicznego.
2. Rozwój regionalnego zintegrowanego podsystemu rowerowego, stanowiącego element zrównoważonego systemu transportowego województwa dolnośląskiego.
3. Wdrożenie zasad transportu intermodalnego (wykorzystującego co najmniej dwie gałęzie środków transportu przy zastosowaniu tylko jednej jednostki ładunkowej).
4. Zmiany w inżynierii ruchu drogowego (w tym poprawa organizacji ruchu drogowego).

Przemysł i energetyka zawodowa

Cel długoterminowy do roku 2021: Ograniczenia negatywnego oddziaływania procesów przemysłowych na środowisko poprzez wdrożenie prośrodowiskowego modelu produkcji oraz zasad planowania przestrzennego i obowiązujących przepisów prawnych.

Budownictwo i gospodarka komunalna

Cel długoterminowy do roku 2021: Ograniczenia negatywnego oddziaływania na środowisko mieszkalnictwa i przemysłu.

Cele krótkoterminowe do roku 2017:

1. Poprawa jakości powietrza atmosferycznego poprzez ograniczanie niskiej emisji.
2. Podniesienie świadomości ekologicznej mieszkańców.

Rolnictwo

Cel długoterminowy do roku 2021: Zrównoważony rozwój rolnictwa z poszanowaniem walorów środowiska i różnorodności biologicznej województwa.

Kierunki działań do 2017 roku:

1. Racjonalne gospodarowanie nawozami w aspekcie ochrony środowiska.
2. Promowanie inwestycji umożliwiających wzrost wydajności i efektywności energetycznej w produkcji rolno-spożywczej wraz z ograniczaniem emisji.
3. Zapewnienie zbilansowanego stosowania nawozów mineralnych i chemicznych środków ochrony roślin.

Aktywizacja rynku do działań na rzecz ochrony środowiska

Cel długoterminowy do roku 2021: Kształtowanie proekologicznych postaw konsumpcyjnych.

II Poprawa jakości środowiska

Poprawa jakości powietrza atmosferycznego

Cel długoterminowy do roku 2021: Trwała poprawa jakości powietrza atmosferycznego.

Cele krótkoterminowe do roku 2017:

1. Utrzymanie wartości stężeń poszczególnych zanieczyszczeń powietrza co najmniej na poziomie określonym prawem lub poniżej tego poziomu.
2. Ograniczenie emisji zanieczyszczeń powietrza pochodzących ze źródeł przemysłowych, komunikacyjnych i komunalnych tzw. niskiej emisji.
3. Ograniczenie występowania przekroczeń dopuszczalnych i docelowych poziomów stężeń zanieczyszczeń.
4. Wspieranie przejścia na gospodarkę niskoemisyjną we wszystkich sektorach.

Wzrost wykorzystania odnawialnych źródeł energii

Cel długoterminowy do roku 2021

1. Wzrost udziału odnawialnych źródeł energii w finalnym zużyciu energii co najmniej do poziomu 15% w 2020 roku oraz dalszy wzrost tego wskaźnika w latach następnych.
2. Osiągnięcie w 2020 roku 10% udziału biopaliw w rynku paliw transportowych oraz zwiększenie wykorzystania biopaliwa II generacji.

Cele krótkoterminowe do roku 2017

1. Znaczne zwiększenie odzysku energii z odpadów w sposób bezpieczny dla środowiska.
2. Promocja wykorzystania odnawialnych źródeł energii.
3. Zwiększenie udziału rozproszonych źródeł odnawialnych (głównie energetyki wiatrowej, biogazowi, instalacji na biomasę i solarnych), w tym małych i mikroźródeł.

III Racjonalne korzystanie z zasobów naturalnych

Efektywne wykorzystanie energii

Cel długoterminowy do roku 2021: Zrównoważony rozwój sektora energetycznego zmierzający do poprawy efektywności energetycznej we wszystkich sektorach gospodarki w województwie dolnośląskim (bezpieczeństwo energetyczne).

Cele krótkoterminowe do roku 2017:

1. Osiągnięcie do 2016 roku oszczędności energii o 9% w stosunku do średniego zużycia energii finalnej z lat 2001-2005.
2. Zapewnienie bezpiecznego i efektywnego wykorzystania zasobów energii.
3. Dążenie do utrzymania zeroenergetycznego wzrostu gospodarczego, tj. rozwoju gospodarki bez wzrostu zapotrzebowania na energię pierwotną.

IV Kształtowania postaw ekologicznych

Edukacja ekologiczna

Cel długoterminowy do roku 2021: Kształtowanie prawidłowych wzorców zachowań wszystkich grup społeczeństwa w odniesieniu do konkretnych sektorów środowiska w ramach podejmowanych inicjatyw z zakresu edukacji ekologicznej.

➤ **Plan zagospodarowania przestrzennego Województwa Dolnośląskiego, Perspektywa 2020⁴³**

Plan jest dokumentem określającym politykę przestrzenną Województwa Dolnośląskiego w perspektywie 2020 roku. Jest zgodny ze Strategią Rozwoju Województwa Dolnośląskiego 2020 i stanowi jej uzupełnienie pokazując wymiar przestrzenny polityki samorządu województwa. Poprzez wskazanie istniejących i planowanych elementów zagospodarowania o charakterze ponadlokalnym, plan ilustruje docelowy (w przyjętej perspektywie czasowej) sposób organizacji przestrzeni województwa.

Dla ochrony i wykorzystania zasobów przyrodniczo-krajobrazowych przy uwzględnieniu ochrony zasobów kulturowych ustalono kierunki i zasady zagospodarowania przestrzennego, w tym między innymi:

- ⌚ poprawa stanu powietrza atmosferycznego, realizowaną przy uwzględnieniu następujących zasad:
 - 📄 likwidacji zanieczyszczeń i zagrożeń dla stanu powietrza u ich źródła,
 - 📄 minimalizacji uciążliwości zakładów przemysłowych oraz ograniczania emisji niskiej i emisji ze źródeł komunikacyjnych,
 - 📄 ograniczania emisji dla obszarów i stref określonych w przepisach szczególnych, 📄 wzrostu udziału wykorzystania odnawialnych źródeł energii w bilansie energetycznym regionu.
- ⌚ ochrona i powiększenie zasobów leśnych.

➤ **Program Edukacji Ekologicznej dla Dolnego Śląska⁴⁴**

Przesłaniem programu jest wychowanie odpowiedzialnego za środowisko naturalne (w skali nie tylko lokalnej, ale i globalnej) mieszkańca Dolnego Śląska, który świadomie dąży do zrównoważonego rozwoju rozumianego jako jedynej drogi postępu w rozwoju społeczeństw przy równoczesnym zachowaniu dóbr przyrody dla przyszłych pokoleń.

➤ **Strategia rozwoju energetyki na Dolnym Śląsku na podstawie metody foresightowej Delphi⁴⁵**

43 Uchwała Nr XLVIII/1622/2014 Sejmiku Województwa Dolnośląskiego z dnia 27 marca 2014 r.

44 Uchwała Nr XLIX/681/05 Sejmiku Województwa Dolnośląskiego z dnia 16 grudnia 2005 r.

45 Praca zbiorowa pod redakcją Edyty Ropuszyńskiej-Surmy i Zdzisława Szalbierza, Oficyna Wydawnicza Politechniki Wrocławskiej, Wrocław 2011

Dokument zawiera propozycję działań i sposobów ich rozwiązania w odniesieniu do kluczowych problemów energetyki na Dolnym Śląsku:

1. Wzrost wytwarzania energii z OZE do 20%.
2. Poprawa efektywności energetycznej w regionie o 20%.
3. Zagospodarowanie odpadów (w tym komunalnych) na cele energetyczne.
4. Rozstrzygnięcie kwestii złóż węgla brunatnego w okolicach Legnicy.
5. Określenia roli wielkiego odbiorcy w rozwoju energetyki regionalnej.
6. Prowadzenie badań w zakresie nauk podstawowych i technicznych oraz ekonomicznych i prawnych na rzecz energetyki.
7. Wdrożenie sprawnych systemów informacji i baz danych o zasobach energetycznych.
8. Pozyskanie kapitału na rozwój energetyki oraz efektywne zagospodarowanie zasobów finansowych.
9. Powołanie wojewódzkiego podmiotu energetycznego na rzecz energetyki kryzysowej, rozproszonej, wsparcia nowoczesnych technologii głównie w energetyce komunalnej (gminnej).
10. Rozwój przemysłu produkującego maszyny i urządzenia dla innowacyjnej energetyki regionalnej, krajowej i na eksport.

➤ **Dolnośląska Polityka Rowerowa (DPR)⁴⁶**

Dolnośląska Polityka Rowerowa to dokument Samorządu Województwa Dolnośląskiego, który określa rolę i znaczenie transportu rowerowego w strukturze rozwoju regionu. DPR definiuje cel główny, który realizowany będzie przez cele szczegółowe.

Cel główny: Wzrost udziału ruchu rowerowego w transporcie województwa dolnośląskiego.

Cele szczegółowe:

- Rozwój systemu transportu rowerowego.
- Poprawa bezpieczeństwa i wzrost społecznej akceptacji dla transportu rowerowego.
- Zarządzanie rozwojem systemu transportu rowerowego.

➤ **UCHWAŁY ANTYSMOGOWE W WOJEWÓDZTWIE DOLNOŚLĄSKIM**

Celem podjęcia uchwał antysmogowych jest poprawa jakości powietrza w województwie dolnośląskim oraz ochrona zdrowia i życia ludzi poprzez ograniczenie emisji zanieczyszczeń do powietrza. Uchwały zakładają standaryzację stosowanych instalacji grzewczych (kotłów, pieców i kominków), a także paliw stałych (w szczególności węgla i drewna). Nowe regulacje prawne powinny przede wszystkim zapewnić obywatelom odpowiednie warunki życia, ochronę ich zdrowia oraz ograniczyć koszty społeczne związane ze skutkami zdrowotnymi zanieczyszczonego powietrza.

Wszystkie trzy uchwały antysmogowe mają rangę prawa miejscowego - obowiązują wszystkich mieszkańców i podmioty gospodarcze, także właścicieli budynków wielorodzinnych, spółdzielni i wspólnoty, jeśli posiadają w użytkowaniu instalacje na paliwo stałe o mocy poniżej 1 MW (megawat) na obszarze, którego uchwała dotyczy. Uchwała dotyczy tylko paliw stałych oraz urządzeń do ich spalania – zatem nie reguluje kwestii ogrzewania centralnego, elektrycznego, gazowego czy OZE.

- 1) Uchwała nr XLI/1407/17 Sejmiku Województwa Dolnośląskiego z dnia 30 listopada 2017 r. w sprawie wprowadzenia na obszarze województwa dolnośląskiego, z wyłączeniem Gminy Wrocław i uzdrowisk, ograniczeń i zakazów w zakresie eksploatacji instalacji, w których następuje spalanie paliw (Dz.Urz.Woj.Doln., poz. 5155 z dnia 8.12.2017 r.)

Postanowienia dotyczące paliw:

⁴⁶ Załącznik do Uchwały Nr 3847/V/17 Zarządu Województwa Dolnośląskiego z dnia 31 maja 2017 r.

Od 1 lipca 2018 r. – wchodzi w życie zakaz stosowania:

- ✓ węgla brunatnego oraz paliw stałych produkowanych z wykorzystaniem tego węgla;
- ✓ mułów węglowych i flotokonzentratów węglowych oraz mieszanek produkowanych z ich wykorzystaniem;
- ✓ węgla kamiennego w postaci sypkiej (miału) o uziarnieniu poniżej 3 mm; ✓ biomasy stałej (w tym drewna) o wilgotności w stanie roboczym powyżej 20%.

Postanowienia odnośnie instalacji grzewczych:

- ✓ od 1 lipca 2018 r. nowo uruchamiane kotły muszą spełniać wymagania ekoprojektu⁴⁷ odnośnie emisji cząstek stałych (pyłu) oraz nie mogą posiadać rusztu awaryjnego,
- ✓ od 1 lipca 2018 r. nowo uruchamiane kominki muszą spełniać wymagania emisyjne dla cząstek stałych (pyłu) określone w ekoprojekcie⁴⁸. Jednocześnie dopuszcza się stosowanie elektrofiltrów zapewniających redukcję emisji pyłu do wartości określonych w ekoprojekcie,
- ✓ od 1 lipca 2024 r. zakaz użytkowania instalacji na paliwa stałe, które nie spełniają minimum klasy 3 wg normy PN-EN 303-5:2012⁴⁹,
- ✓ od 1 lipca 2028 r. zakaz użytkowania instalacji na paliwa stałe, które spełniają minimalnych standardów emisyjnych odpowiadających klasie 3 i 4 pod względem granicznych wartości emisji pyłu wg normy PN-EN 303-5:2012.

- 2) Uchwała nr XLI/1405/17 Sejmiku Województwa Dolnośląskiego z dnia 30 listopada 2017 r. w sprawie wprowadzenia na obszarze Gminy Wrocław ograniczeń i zakazów w zakresie eksploatacji instalacji, w których następuje spalanie paliw (Dz.Urz.Woj.Doln., poz. 5153 z dnia 8.12.2017 r.)

W przypadku Wrocławia, wprowadzenie odrębnej regulacji jest uzasadnione szczególnymi warunkami, przede wszystkim dużym zagęszczeniem zabudowy mieszkaniowej oraz dużą liczbą ludności. Ponadto we Wrocławiu jest dobrze rozwinięta infrastruktura sieci ciepłowniczej i gazowej, co stwarza potencjalne możliwości techniczne całkowitego wyeliminowania spalania paliw stałych w indywidualnych paleniskach.

Postanowienia odnośnie paliw:

Od 1 lipca 2018 r. – wchodzi w życie zakaz stosowania:

- ✓ węgla brunatnego oraz paliw stałych produkowanych z wykorzystaniem tego węgla,
- ✓ mułów węglowych i flotokonzentratów węglowych oraz mieszanek produkowanych z ich wykorzystaniem,
- ✓ węgla kamiennego w postaci sypkiej (miału) o uziarnieniu poniżej 3 mm,
- ✓ biomasy stałej (drewna) o wilgotności w stanie roboczym powyżej 20%. Postanowienia odnośnie instalacji grzewczych:
- ✓ od 1 lipca 2018 r. nowo uruchamiane kotły mogą spalać tylko gaz lub lekki olej opałowy – zatem nie mogą być zasilane paliwami stałymi. Wyjątkiem są miejsca, gdzie występuje brak możliwości technicznych przyłączenia do sieci ciepłowniczej lub gazowej potwierdzony przez operatora sieci – tam dozwolone są kotły na paliwa stałe spełniające wymagania ekoprojektu,

47 Rozporządzenie Komisji (UE) 2015/1189 z dnia 28 kwietnia 2015 r. w sprawie wykonania dyrektywy Parlamentu Europejskiego i Rady 2009/125/WE w odniesieniu do wymogów dotyczących ekoprojektu dla kotłów na paliwo stałe.

48 Rozporządzenie Komisji (UE) 2015/1185 z dnia 24 kwietnia 2015 r. w sprawie wykonania dyrektywy Parlamentu Europejskiego i Rady 2009/125/WE w odniesieniu do wymogów dotyczących ekoprojektu dla miejscowych ogrzewaczy pomieszczeń na paliwo stałe.

49 Norma PN EN-303-5:2012 „Kotły grzewcze na paliwa stałe z ręcznym i automatycznym zasypem paliwa o mocy nominalnej do 500 kW – Terminologia, wymagania, badania i oznakowanie”.

- ✓ od 1 lipca 2018 r. wszystkie kominki (użytkowane oraz nowe) nie będące podstawowym źródłem ciepła w lokalu i nie rozprowadzające ciepła (tzw. kominki „rekreacyjne”) muszą spełniać wymagania emisyjne dla cząstek stałych (pyłu) określone w ekoprojekcie. Te, które są podstawowym źródłem ciepła i rozprowadzają ciepło, traktowane są jak kocioł. Jeśli decyzja o pozwoleniu na budowę kotła na węgiel/drewno stała się ostateczna lub dokonano zgłoszenia robót budowlanych, a właściwy organ nie wniósł sprzeciwu przed 1 lipca 2018 r., to można zamontować po tej dacie kocioł na paliwa stałe. Niemniej, późniejsze ograniczenia będą obowiązywać.
- ✓ od 1 lipca 2024 r. zakaz użytkowania instalacji na paliwa stałe, które nie spełniają minimum klasy 3 wg normy PN-EN 303-5:2012, ✓ od 1 lipca 2028 r. zakaz użytkowania wszelkich instalacji na paliwa stałe, za wyjątkiem:
 - 1) miejsc, gdzie występuje brak możliwości technicznych przyłączenia do sieci ciepłowniczej lub gazowej, potwierdzony przez operatora sieci. Tam dozwolone są kotły na paliwa stałe spełniające wymagania ekoprojektu. W przypadku zaistnienia możliwości technicznych pozwalających na podłączenie do sieci ciepłowniczej lub gazowej, kotły te mogą być eksploatowane przez okres nie dłuższy niż 15 lat od daty rozpoczęcia ich eksploatacji,
 - 2) kominków „rekreacyjnych” – czyli takich, które nie są podstawowym źródłem ciepła w lokalu i nie rozprowadzają ciepła. Kominki „rekreacyjne” muszą jednak spełniać wymagania emisyjności cząstek stałych (pyłu) określonych w normie ekoprojektu dla miejscowych ogrzewaczy pomieszczeń. W celu redukcji emisji pyłów dopuszcza się montaż elektrofiltrów.
 - 3) Uchwała nr XLI/1406/17 Sejmiku Województwa Dolnośląskiego z dnia 30 listopada 2017 r. w sprawie wprowadzenia na obszarze uzdrowisk w województwie dolnośląskim ograniczeń i zakazów w zakresie eksploatacji instalacji, w których następuje spalanie paliw (Dz.Urz.Woj.Doln., poz. 5154 z dnia 8.12.2017 r.)

Wyodrębnienie miejscowości uzdrowiskowych, dla których przewiduje się bardziej restrykcyjne ograniczenia i zakazy w porównaniu z pozostałą częścią województwa, wynika ze specyficznych uwarunkowań środowiskowych oraz zagrożenia dla utraty ich statusów w przypadku niepotwierdzenia zapewnienia właściwości leczniczych klimatu.

Uchwała antysmogowa dla uzdrowisk: Jelenia Góra – Cieplice, Duszniki-Zdrój, Jedlina-Zdrój, Polanica-Zdrój, Szczawno-Zdrój.

Postanowienia odnośnie paliw:

Od 1 lipca 2018 r. – wchodzi w życie zakaz stosowania:

- ✓ węgla brunatnego oraz paliw stałych produkowanych z wykorzystaniem tego węgla, ✓ mułów węglowych i flotokonzentratów węglowych oraz mieszanek produkowanych z ich wykorzystaniem,
- ✓ węgla kamiennego w postaci sypkiej (miału) o uziarnieniu poniżej 3 mm, ✓ biomasy stałej (drewna) o wilgotności w stanie roboczym powyżej 20%.

Postanowienia odnośnie instalacji grzewczych

- ✓ od 1 lipca 2018 r. nowo uruchamiane kotły mogą spalać tylko gaz lub lekki olej opałowy – zatem nie mogą być zasilane paliwami stałymi. Wyjątkiem są miejsca w strefie „C” ochrony uzdrowiskowej, gdzie występuje brak możliwości technicznych przyłączenia do sieci ciepłowniczej lub gazowej potwierdzony przez operatora sieci – tam dozwolone są kotły na paliwa stałe spełniające wymagania ekoprojektu,

- ✓ od 1 lipca 2018 r. wszystkie kominki (użytkowane oraz nowe) nie będące podstawowym źródłem ciepła w lokalu i nie rozprowadzające ciepła (tzw. kominki „rekreacyjne”) muszą spełniać wymagania ekoprojektu. Te, które są podstawowym źródłem ciepła i rozprowadzają ciepło, traktowane są jak kocioł,
- ✓ od 1 lipca 2024 r. zakaz użytkowania instalacji na paliwa stałe, które nie spełniają minimum klasy 3 wg normy PN-EN 303-5:2012,
- ✓ od 1 lipca 2028 r. zakaz użytkowania wszelkich instalacji na paliwa stałe, za wyjątkiem: 1) miejsc w strefie „C” ochrony uzdrowiskowej, gdzie występuje brak możliwości technicznych przyłączenia do sieci ciepłowniczej lub gazowej, potwierdzony przez operatora sieci. Tam dozwolone są kotły na paliwa stałe spełniające wymagania ekoprojektu. W przypadku zaistnienia możliwości technicznych pozwalających na podłączenie do sieci ciepłowniczej lub gazowej, kotły te mogą być eksploatowane przez okres nie dłuższy niż 15 lat od daty rozpoczęcia ich eksploatacji;
2) kominków „rekreacyjnych” – czyli takich, które nie są podstawowym źródłem ciepła w lokalu i nie rozprowadzają ciepła. Kominki „rekreacyjne” muszą jednak spełniać wymagania ekoprojektu dla miejscowych ogrzewaczy pomieszczeń. Należy jednocześnie pamiętać o obowiązku stosowania suchego drewna (>20% wilgotności), nawet jeśli kominek spełnia wymagania ekoprojektu.

Uchwała antysmogowa dla uzdrowisk: Przerzeczyn-Zdrój, Świeradów-Zdrój, Czerniawa-Zdrój, Długopole-Zdrój

Postanowienia odnośnie paliw

Od 1 lipca 2018 r. – wchodzi w życie zakaz stosowania:

- ✓ węgla brunatnego oraz paliw stałych produkowanych z wykorzystaniem tego węgla,
- ✓ mułów węglowych i flotokonzentratów węglowych oraz mieszanek produkowanych z ich wykorzystaniem,
- ✓ węgla kamiennego w postaci sypkiej (miała) o uziarnieniu poniżej 3 mm, ✓ biomasy stałej (drewna) o wilgotności w stanie roboczym powyżej 20%.

Postanowienia odnośnie instalacji grzewczych

- ✓ od 1 lipca 2018 r. nowo uruchamiane kotły, piece i kominki muszą spełniać wymagania ekoprojektu. Kotły dodatkowo nie mogą posiadać rusztu awaryjnego.
- ✓ od 1 lipca 2024 r. zakaz użytkowania instalacji na paliwa stałe, które nie spełniają minimum 3 klasy wg normy PN-EN 303-5:2012,
- ✓ od 1 lipca 2028 r. zakaz użytkowania instalacji na paliwa stałe, które nie spełniają wymagań ekoprojektu.

Każdy nowy kominek uruchamiany po 1 lipca 2018 roku musi spełniać wymogi emisyjności cząstek stałych (pyłu) określonych w normie ekoprojektu dla miejscowych ogrzewaczy pomieszczeń, tj.:

- 20 mg/m³ emisji pyłu (PM) dla kominków z zamkniętą komorą spalania wykorzystujących pelet,
- 40 mg/m³ emisji pyłu (PM) dla kominków z zamkniętą komorą spalania wykorzystujących inne paliwo niż pelet i dla kuchenek.

➤ **Uchwała nr XXVII/841/16 Sejmiku Województwa Dolnośląskiego z dnia 27 października 2016 r. w sprawie przyjęcia apelu dotyczącego ograniczenia niskiej emisji na terenie województwa dolnośląskiego**

Apel Sejmiku Województwa Dolnośląskiego skierowany do:

- Rządu i parlamentu Rzeczypospolitej Polskiej;
- Powiatowych i gminnych jednostek samorządu terytorialnego;
- Mieszkańców Dolnego Śląska; dotyczy podjęcia wszelkich działań mających na celu poprawę jakości powietrza na Dolnym Śląsku.

3.1.2 Uwarunkowania zewnętrzne wynikające z polityki dotyczącej ochrony środowiska i planowania przestrzennego w strefie aglomeracja wrocławska

- **Strategia Wrocław 2030** (Uchwała Nr LI/1193/18 Rady Miejskiej Wrocławia z dnia 15.02.2018 r.)

Cel strategiczny: Wzmacnianie solidarności i kreatywności, podnoszenie jakości życia na terenie całego miasta oraz poprawa pozycji Wrocławia w sieciach globalnych – m.in. poprzez działania na rzecz osiągnięcia statusu jednej z zielonych stolic Europy.

Działania podzielone zostały w ramach siedmiu priorytetów, dla poprawy jakości powietrza najistotniejsze są:

Priorytet 1. Mobilność. Czyli wszelkie sposoby przemieszczania się: autobusy i tramwaje, samochody, rowery, ruch pieszcy. Strategia powinna być spójna z Wrocławską Polityką Mobilności z 2013 r. oraz z Planem zrównoważonego rozwoju publicznego transportu zbiorowego Wrocławia z 2016 r.

Działania:

- Konsekwentne wdrażanie Wrocławskiej Polityki Mobilności;
- Łączenie systemu transportu publicznego w spójną całość – uwzględnianie przy tym całej Aglomeracji Wrocławskiej;
- Rozbudowa inteligentnych systemów zarządzania transportem;
- Ograniczenie ruchu samochodowego, szczególnie w centrum miasta;
- Wprowadzenie całkowicie zeroemisyjnego transportu publicznego;
- Dbanie o bardzo dobre warunki dla pieszych i rowerzystów;
- Promowanie zrównoważonej mobilności;
- Wspieranie ekologicznego transportu towarowego;
- Dbanie o wysoki komfort, jakość i niezawodność transportu publicznego;
- Kształtowanie zielonych ulic przyjaznych pieszym i rowerzystom;
- Wspieranie innowacyjnych środków transportu;
- Wspieranie poszukiwań rozwiązań doskonalących jakość transportu publicznego; - Zachęcanie do korzystania ze środków transportu zrównoważonego;
- Promowanie wdrażania planów mobilności przez dużych pracodawców.

Priorytet 2. Jakość środowiska i przestrzeni miejskiej. Więcej zieleni, czystego powietrza i dobrze zagospodarowanego i utrzymanego miasta. Strategia powinna być spójna z miejskim programem ochrony środowiska, Planem Gospodarki Niskoemisyjnej oraz opracowywanymi w 2017 r. nowym Studium uwarunkowań i kierunków zagospodarowania przestrzennego miasta i Miejskim planem adaptacji do zmian klimatu. Działania:

- Inwestowanie w technologie przyjazne środowisku;
- Promowanie postaw proekologicznych;
- Rozwijanie nowoczesnej Zielonej Infrastruktury, szczególnie na obszarach zwartej zabudowy śródmiejskiej;
- Zredukowanie emisji CO₂ o 30 proc. do 2030 r.;
- Zwiększenie efektywności energetycznej i wykorzystanie odnawialnych źródeł energii;
- Inwestowanie w odnawialne źródła energii na dachach budynków użyteczności publicznej;
- Prowadzenie efektywnych działań na rzecz redukcji smogu;

- Ochrona istniejących i tworzenie nowych obszarów zieleni;
- Odnawianie historycznych parków i ogrodów;
- Trzymanie się hasła „Zieleń bez granic” - niech zieleń będzie wszechobecna! (m.in. tworzenie zielonych skwerków z dotleniaczami i wodą);
- Eliminowanie zanieczyszczeń powietrza, gleby, wody.

➤ **Studium uwarunkowań i kierunków zagospodarowania przestrzennego Wrocławia**
(Uchwała Nr L/1177/18 Rady Miejskiej Wrocławia z dnia 11.01.2018 r.)

Ideą Studium jest promowanie i rozwijanie miasta zwartej, policentrycznej, o odpowiednio gęstej i wielofunkcyjnej zabudowie, wygodnego do przemieszczania się pieszo, rowerem i komunikacją publiczną, zmniejszającego uzależnienie od samochodu. Ustalono następujące cele operacyjne:

1. Komfortowe zamieszkiwanie;
2. Innowacyjna gospodarka;
3. Zieleń bez granic - przyjmuje się zasadę, że wszystkie niezabudowane tereny w mieście są obszarami zieleni, stanowiąc jednocześnie ekosystem przyrodniczy miasta;
4. Bogactwo dziedzictwa kulturowego;
5. Zrównoważona mobilność - świadome kreowanie dostępności komunikacyjnej każdej części miasta, w zależności od jej charakteru i położenia.

Kierunki polityki przestrzennej to ustalenia dotyczące struktury funkcjonalno-przestrzennej miasta, przeznaczenia terenów oraz parametrów i wskaźników regulujących sposób zabudowy i zagospodarowania terenów.

Kierunki polityki przestrzennej dotyczą 9 dziedzin, którym przypisano szczególne znaczenie. Są to: polityka zamieszkiwania, polityka gospodarczo-usługowa, polityka zieleni i środowiska, polityka rzeczna, polityka przestrzeni publicznych, polityka kompozycji urbanistycznej, polityka dziedzictwa kulturowego, polityka zrównoważonej mobilności oraz polityka infrastruktury technicznej.

Polityka zieleni i środowiska – zieleń bez granic

Cele polityki:

- ochrona drzew polegającej na dążeniu do zachowania jak największej liczby drzew oraz zachowania zieleni przyulicznej, w szczególności na obszarach zabudowanych i przeznaczonych do zainwestowania; ochroną obejmuje się w szczególności pomniki przyrody oraz osobliwości dendrologiczne,
- ochrona bioróżnorodności i zwiększanie powierzchni zieleni polegającej na dążeniu do poprawy stanu różnorodności biologicznej i powiązania jej ochrony z rozwojem społeczno-gospodarczym miasta, a także na tworzeniu nowych obszarów zieleni ogólnodostępnej przy zachowaniu ciągłości systemu zieleni w mieście,
- kształtowanie zintegrowanych systemów zieleni zgodnie z ideą zielono-niebieskiej infrastruktury zapewniających mieszkańcom lokalne współistnienie, więź, identyfikację i utożsamianie się z miejscem zamieszkania, wzbogacających proces budowania świadomości ekologicznej i zależności między środowiskiem przyrodniczym a zurbanizowanym,
- budowanie relacji z zielenią poprzez kształtowanie zieleni atrakcyjnej i dostępnej dla wszystkich na równorzędnym poziomie z innym zagospodarowaniem,
- kształtowanie świadomości społecznej dotyczącej obowiązków mieszkańców związanych z ochroną walorów środowiska przyrodniczego i krajobrazowego w mieście.

Polityka ochrony powietrza

Głównym celem tej polityki jest przywrócenie naruszonych standardów jakości powietrza, a więc poprawa warunków życia mieszkańców, podwyższenie standardów cywilizacyjnych oraz lepsza jakość życia w mieście.

W celu poprawy ochrony powietrza należy dążyć do:

- wprowadzania zieleni izolacyjnej i urządzonej oraz niekubaturowego zagospodarowania przestrzeni publicznych (placze, skwery),
- kształtowania klinów zieleni dla lepszego przewietrzania miasta,
- ustalania sposobu zaopatrzenia w ciepło z preferencją dla następujących czynników grzewczych: miejska sieć ciepłownicza, gaz ziemny, gaz płynny, olej opałowy lekki, energia elektryczna, energia odnawialna,
- zwiększenia efektywności wykorzystania energetyki odnawialnej,
- nielokalizowania zakładów przemysłowych emitujących zanieczyszczenia pyłowe i gazowe do powietrza na terenach mieszkaniowych, ze szczególnym uwzględnieniem centrum miasta,
- rozwoju sieci transportu publicznego – transport szynowy, autobusowy, rowerowy, wodny (infrastruktura dla komunikacji zbiorowej, obiekty P+R i B+R),
- reorganizacji układu komunikacyjnego oraz wprowadzenia stref zamkniętych dla ruchu samochodowego w ścisłym centrum miasta,
- obudowy ciągów komunikacyjnych zielenią wielopiętrową, zimozieloną lub w formie nasadzeń alejowych lub szpalerowych drzew,
- stwarzania warunków do korzystania z pojazdów z silnikami ekologicznymi, w tym rozwoju infrastruktury dla paliw alternatywnych (samochody zasilane energią elektryczną, łódzie zasilane energią elektryczną, tzw. solar boat),
- zwiększania udziału powierzchni parków leśnych i terenów zieleni na obszarze miasta, tworzenie nowych form zieleni miejskiej – szczególnie w sektorach zwartej zabudowy,
- tworzenia połączeń istniejących terenów zieleni (sieć terenów zieleni), umożliwiających niskoemisyjną komunikację (pieszą, rowerową), rewaloryzacji oraz zagospodarowania terenów zieleni.

Ponadto, w ramach polityki ochrony powietrza, wspiera się i promuje działania zmierzające do:

- ograniczania uciążliwości źródeł emisji punktowej m.in. poprzez likwidację niskiej emisji, stosowanie nisko- lub bezemisyjnych źródeł energii,
- budowy i modernizacji (w tym termomodernizacji) budynków użyteczności publicznej, mieszkalnych i pozostałych (handel, usługi, przemysł i inne z uwzględnieniem wysokich wymogów efektywności energetycznej (zwłaszcza standardu pasywnego i niskoenergetycznego) i zastosowaniem OZE,
- ograniczenia uciążliwości powierzchniowych źródeł zanieczyszczeń powietrza poprzez, m.in. rekultywację składowisk odpadów.

➤ **Program Ochrony Środowiska dla Miasta Wrocławia na lata 2016-2020 z perspektywą do roku 2025** (Uchwała Nr XLVIII/1137/17 Rady Miejskiej Wrocławia z dnia 23 listopada 2017 r.)

Podstawowym celem sporządzenia i uchwalenia POŚ jest realizacja przez jednostki samorządu terytorialnego polityki ochrony środowiska zbieżnej z założeniami najważniejszych dokumentów strategicznych i programowych. POŚ powinny stanowić podstawę funkcjonowania systemu

zarządzania środowiskiem spajającą wszystkie działania i dokumenty dotyczące ochrony środowiska i przyrody na szczeblu danej jednostki samorządu terytorialnego.

Cel długoterminowy do 2025 roku: Trwała poprawa jakości powietrza atmosferycznego Cele krótkoterminowe do roku 2020:

1. Dążenie do stałej poprawy jakości powietrza atmosferycznego w mieście.
2. Ograniczenie emisji zanieczyszczeń powietrza pochodzących ze źródeł komunalnych i komunikacyjnych, tzw. niskiej emisji.

Przykładowe kierunki działań do roku 2020:

1. Wdrażanie działań naprawczych zawartych w Programie ochrony powietrza dla Aglomeracji Wrocławskiej.
2. Monitoring jakości powietrza na terenie miasta (WIOŚ).
3. Wspieranie działań inwestycyjnych w zakresie ochrony powietrza podejmowanych przez podmioty gospodarcze.
4. Kontrola gospodarstw domowych w zakresie przestrzegania zakazu spalania odpadów w paleniskach domowych.
5. Kontrola pojazdów samochodowych pod względem emisji spalin.

Cel długoterminowy do 2025 roku: Wzrost udziału odnawialnych źródeł energii w finalnym zużyciu energii co najmniej do poziomu 15% w 2020 roku oraz dalszy wzrost tego wskaźnika w latach następnych.

Cele krótkoterminowe do roku 2020:

1. Rozwój energetyki odnawialnej, przy uwzględnieniu uwarunkowań związanych z potencjałem i istniejącymi ograniczeniami rozwoju poszczególnych rodzajów źródeł
2. energii odnawialnej
3. Promocja wykorzystania odnawialnych źródeł energii.
4. Wykorzystanie odnawialnych niekonwencjonalnych źródeł energii, w tym budowa małych mikroźródeł energii.

Przykładowe kierunki działań do roku 2020:

1. Zwiększenie udziału rozproszonych źródeł odnawialnych (w tym głównie instalacji solarnych do podgrzewania c.w.u. i fotowoltaicznych, instalacji na biomasę).
2. Wspieranie działań w zakresie budowy i wykorzystania odnawialnych źródeł energii.
3. Organizowanie kampanii edukacyjnych dla mieszkańców oraz administracji związanych z problematyką OZE.
4. Zwiększenie odzysku energii z odpadów w sposób bezpieczny dla środowiska.

➤ **Plan Gospodarki Niskoemisyjnej dla Gminy Wrocław** (Uchwała Nr XVIII/345/15 Rady Miejskiej Wrocławia z dnia 26 listopada 2015 r.)

PGN jest dokumentem strategicznym, który wyznacza działania umożliwiające rozwój gospodarki obszaru Gminy Wrocław, należącej do Wrocławskiego Obszaru Funkcjonalnego, a także jej docelowe przekształcenie w gospodarkę niskoemisyjną.

Celem strategicznym PGN dla Gminy Wrocław jest: Ograniczenie emisji gazów cieplarnianych z obszaru gminy o 80% w stosunku do przyjętego roku bazowego (rok 1990), w perspektywie do 2050 r.

Cel ten zostanie osiągnięty poprzez: ograniczenie zużycia energii (ze źródeł konwencjonalnych) i surowców, a także zwiększenie udziału energii ze źródeł odnawialnych w bilansie energetycznym w perspektywie do roku 2050.

Cele szczegółowe w perspektywie średnioterminowej:

- 1) Ograniczenie do roku 2020 emisji gazów cieplarnianych o 20% w stosunku do roku bazowego;
- 2) Ograniczenie do roku 2020 zużycia energii o 20% w stosunku do roku bazowego;
- 3) Zwiększenie do roku 2020 udziału energii ze źródeł odnawialnych do 15% w końcowym zużyciu energii.

W PGN ujęte są działania m.in. z zakresu termomodernizacji obiektów, wsparcia efektywności energetycznej i wykorzystania odnawialnych źródeł energii oraz działania edukacyjne z tych obszarów, a także dotyczące zmian klimatu oraz oszczędności zasobów naturalnych. W ramach działań zaproponowanych dla poszczególnych sektorów gospodarki, planowane są zadania, których realizacja przyczyni się do osiągnięcia zamierzonego celu. PGN ujmuje zarówno zadania gminy jak i interesariuszy zewnętrznych.

➤ **Plan zrównoważonego rozwoju publicznego transportu zbiorowego dla Wrocławia na lata 2016 – 2022** (Uchwała Nr XXXIV/713/16 Rady Miejskiej Wrocławia z dnia 22 grudnia 2016 r.)

Cel strategiczny: poprawa dostępności zewnętrznej i wewnętrznej Wrocławia i okolicznych gmin poprzez rozwój zrównoważonego systemu transportu zbiorowego.

Instrumenty wdrażania celu strategicznego w ramach Planu transportowego pozwalają na osiągnięcie głównego celu strategicznego, czyli poprawy dostępności poprzez:

- zwiększenie prędkości handlowej pojazdów transportu zbiorowego w wyniku rozbudowy i modernizacji sieci infrastruktury drogowej i torowej, - zakupy nowych pojazdów i modernizacja posiadanych,
- zwiększenie częstotliwości kursowania pojazdów,
- ułatwienia w przesiadkach,
- lepszą koordynację rozkładów jazdy, w tym dogodniejsze przesiadki.

Celowi strategicznemu może towarzyszyć zespół celów dodatkowych, których osiągnięcie jest możliwe w ramach podobnych działań:

1. Dzięki modernizacji infrastruktury, zakupom taboru oraz budowie i modernizacji dróg możliwa jest poprawa bezpieczeństwa użytkowników w ruchu drogowym i tramwajowym.
2. Zwiększenie częstotliwości kursowania, ułatwienia w przesiadkach oraz lepsza koordynacja rozkładów jazdy i działania organizacyjne mogą prowadzić do zwiększenia frekwencji w przewozach transportem zbiorowym, co wywoła zmniejszenie popytu na ruch drogowy, a w konsekwencji zmniejszenie negatywnych oddziaływań na otoczenie.
3. Koordynacja funkcjonowania systemu transportowego jako całości jest instrumentem maksymalizacji wykorzystania infrastruktury publicznej i działalności różnych podmiotów organizujących i realizujących przewozy. Stan prawny nie przewiduje w tym zakresie szczególnych uprawnień dla administracji publicznej, dlatego należy dążyć do dobrowolnego wdrażania zasad koordynacji różnych trakcji i usług. W szczególności Wrocław ma warunki dla szerszego niż dotychczas wykorzystania sieci kolejowej na terenie miasta i w obrębie aglomeracji.

➤ **Wrocławska polityka mobilności** (Uchwała Nr XLVIII/1169/13 Rady Miejskiej Wrocławia

z dnia 19.09.2013 r.)

Celem generalnym polityki mobilności jest tworzenie optymalnych warunków do efektywnego i bezpiecznego przemieszczania osób oraz towarów w mieście i obszarze metropolitalnym, przy spełnieniu wymogu ograniczenia uciążliwości transportu dla środowiska.

Cel generalny powinien być realizowany w oparciu o kształtowanie pozytywnych zachowań komunikacyjnych mieszkańców oraz harmonijne funkcjonowanie i rozwój miasta i otoczenia, w szczególności w zakresie struktury przestrzennej, transportu i środowiska. Realizacja celu generalnego odbywać się będzie pod hasłem: „Wrocław miastem zrównoważonej mobilności.”

Wdrażanie polityki mobilności planowane jest w ramach 15 obszarów, spośród których dla poprawy jakości powietrza ważne są następujące zagadnienia (numeracja jak w oryginalnym dokumencie):

- 2) Obszar: Kształtowanie zrównoważonej mobilności – to sposób podejścia do szeroko pojętego zarządzania przemieszczaniem w mieście. Najważniejszym jego założeniem jest wpływanie na zachowania komunikacyjne użytkowników, w których racjonalizuje się długość podróży, w których motoryzacja indywidualna nie degraduje transportu zbiorowego i niezmotoryzowanego a funkcjonowanie systemu transportu pozwala utrzymać harmonię z otoczeniem – środowiskiem naturalnym i cywilizacyjnym, w tym kulturowym.
- 3) Obszar: transport zbiorowy – jest podstawą zrównoważonego transportu w mieście. Fundamentem transportu zbiorowego we Wrocławiu i w obszarze metropolitalnym jest transport szynowy – tramwaje i kolej.
- 7) Obszar: transport rowerowy – jest to, obok transportu zbiorowego, podstawa zrównoważonego transportu we Wrocławiu. Fundamentem transportu rowerowego jest infrastruktura rowerowa charakteryzująca się pełną spójnością, która zapewnia bezpieczne dotarcie rowerem do celu podróży.
- 8) Obszar: polityka parkingowa – jest jednym z najskuteczniejszych sposobów realizacji polityki mobilności w mieście. Od tego, w jaki sposób kształtowana jest relacja wielkości popytu i podaży na miejsca postojowe, przede wszystkim dla samochodów osobowych, zależy jakość funkcjonowania sieci transportowej. Szczególnej uwadze podlega zagadnienie parkowania w centrum miasta, w którym zapewnienie pełnej dostępności dla pieszych i rowerzystów oraz transportu zbiorowego jest nadrzędne w stosunku do dostępności samochodem.
- 12) Obszar: organizacja i zarządzanie – to jeden z najbardziej efektywnych, niskokosztowych obszarów działania. Rozwiązania w dziedzinie organizacji i zarządzania skupiają się na podniesieniu jakości i sprawności systemu transportowego bez ponoszenia wysokich nakładów na inwestycje w infrastrukturę transportową. Takie rozwiązania są szczególnie promowane przez Unię Europejską, przyczyniają się bowiem do lepszego wykorzystania istniejącej infrastruktury, zwiększenia efektywności i jakości transportu, poprawy bezpieczeństwa oraz ograniczenia negatywnego oddziaływania na środowisko.
- 14) Obszar: ochrona środowiska – to jedno z poważniejszych zagadnień towarzyszących rozwojowi transportu. Niekontrolowany rozwój transportu ma negatywny wpływ na środowisko przyrodnicze. Dlatego też kształtowanie zrównoważonego transportu w mieście będzie podstawą dążenia do minimalizacji jego negatywnych skutków. W obszarze ochrona środowiska za najistotniejsze środki realizacji celów przyjmuje się:
 - działania zwiększające liczbę podróży w mieście realizowanych transportem zbiorowym, rowerem lub pieszo,
 - działania obniżające energochłonność transportu,
 - działania obniżające emisyjność transportu,
 - wprowadzenie w mieście taboru transportu zbiorowego o wysokich walorach ekologicznych,
 - działania minimalizujące negatywne oddziaływanie transportu na „zielone korytarze”,

- stosowanie rozwiązań technicznych minimalizujących negatywne oddziaływanie transportu na klimat akustyczny, przy ograniczaniu stosowania ekranów akustycznych,
- stosowanie ochrony akustycznej o formie dostosowanej do specyfiki obszaru miasta,
- promowanie pojazdów ekologicznych, w tym dążenie do wprowadzenia stref o ograniczonej dostępności uzależnionej od wpływu pojazdu na środowisko, - prowadzenie edukacji ekologicznej.

➤ **Uszczegółowienie oraz wypracowanie zasad wdrażania optymalnego układu zielonej infrastruktury we Wrocławskim Obszarze Funkcjonalnym (WROF)**

Opracowanie zostało wykonane na zlecenie Instytutu Rozwoju Terytorialnego, w oparciu o „Projekt optymalnego układu zielonej infrastruktury na obszarze Wrocławskiego Obszaru Funkcjonalnego (WROF)”.

Celem opracowania jest stworzenie spójnego i wielofunkcyjnego systemu zielonej infrastruktury dla Wrocławskiego Obszaru Funkcjonalnego oraz opracowanie zasad zagospodarowania, które pozwolą na wprowadzenie wypracowanych rozwiązań do gminnych dokumentów planistycznych. Kolejnym celem jest wskazanie elementów stanowiących niezbędne uzupełnienie systemu zielonej infrastruktury i wyznaczenie kierunków działań oraz rozwiązań pozwalających na jego wzmocnienie i zapewnienie spójności, a także funkcjonalności. W końcowym efekcie przewidziano przedstawienie narzędzi budowy systemu zielonej infrastruktury i opracowanie zasad zagospodarowania dla poszczególnych elementów (istniejących i planowanych), które pozwolą na wprowadzenie wypracowanych rozwiązań do studiów uwarunkowań i kierunków zagospodarowania przestrzennego.

3.1.3 Uwarunkowania zewnętrzne wynikające z polityki dotyczącej ochrony środowiska i planowania przestrzennego w strefie miasto Legnica

- **Legnica Strategia Rozwoju 2015-2020 Plus** (Uchwała Rady Miejskiej Legnicy Nr XLII/445/18 z dnia 29 stycznia 2018 r.)

Elementami wizji rozwoju przedstawionymi w Strategii a istotnymi dla realizacji programu ochrony powietrza są:

1. Legnica miastem ładu przestrzennego, o wysokiej estetyce, zrewitalizowanej zabudowie historycznej, atrakcyjnych przestrzeniach publicznych dla integracji społecznej, wypoczynku, turystyki, rekreacji oraz kultury w centrum i na osiedlach mieszkaniowych.
2. Legnica miastem wysokiej jakości środowiska przyrodniczego, dzięki świadczeniu nowoczesnych i wysokiej jakości usług komunalnych.

Osiągnięcie zamierzonego poziomu rozwoju społecznego, gospodarczego oraz przestrzennego miasta odpowiadającego, przyjętej wizji będzie możliwe dzięki realizacji pięciu celów strategicznych w tym celu strategicznego V – Ochrona i kształtowanie środowiska przyrodniczego oraz szczegółowych celów operacyjnych:

V.3 - Zwiększenie wykorzystania technologii efektywnych energetycznie i rozwiązań służących ograniczeniu emisji zanieczyszczeń i substancji szkodliwych, w tym CO₂. Zadaniem głównym będą:

- Realizacja Programu ograniczenia niskiej emisji dla miasta Legnicy;
- Termomodernizacja obiektów użyteczności publicznej;
- Budowa ścieżek rowerowych i promocja korzystania z roweru, jako środka lokomocji;
- ⌚ Kontynuacja wymiany taboru autobusowego MPK na autobusy z napędem ekologicznym;

Zadaniami uzupełniającymi będą:

- Opracowanie studium komunikacyjnego;
- Wykorzystanie istniejących linii kolejowych do wzbogacenia oferty komunikacyjnej miasta;
- Kontynuacja działań w zakresie rozwiązań energooszczędnych w bazie oświatowej – termomodernizacje, przebudowa, wymiana instalacji elektrycznych, centralnego ogrzewania, budowa kolektorów słonecznych; ☉ Działania na rzecz odnawialnych źródeł energii;
- Promocja zdrowego miasta;

V.4 - Kształtowanie świadomości ekologicznej mieszkańców

Zadaniami głównymi będą:

- Wspieranie inicjatyw i działań z zakresu edukacji ekologicznej, podejmowanych przez szkoły, organizacje pozarządowe i instytucje kultury (konkursy, festiwale, olimpiady, itp.);
- Kampania edukacyjna ukierunkowana na wskazanie korzyści zdrowotnych i społecznych z eliminacji niskiej emisji;
- Promocja miasta, które ekologią stoi.

➤ **Program Ochrony Środowiska dla Miasta Legnicy do 2020 r.** (Uchwała Rady Miejskiej Legnicy Nr XI/88/15 z dnia 27 lipca 2015 r.)

Realizacja Programu ma na celu doprowadzenie do poprawy stanu środowiska naturalnego, zrównoważonego zarządzania zasobami naturalnymi oraz zapewnienie skutecznych mechanizmów chroniących środowisko gminy przed degradacją, a także ma stworzyć warunki dla wdrożenia wymagań obowiązującego w tym zakresie prawodawstwa krajowego i unijnego.

W programie przedstawione zostały cele i kierunki działań do 2020 r., w tym istotne dla realizacji programu ochrony powietrza:

- ✓ Ukształtowanie prawidłowych postaw względem poszczególnych komponentów środowiska i problemów ekologicznych we wszystkich grupach wiekowych społeczeństwa.
 - Kontynuacja edukacji z zakresu ochrony środowiska w szkolnictwie wszystkich szczebli;
 - Działania w zakresie utrzymania istniejących i w razie potrzeby tworzenia nowych placówek do spraw informacji i edukacji ekologicznej;
 - Kontynuacja włączania tematyki ochrony środowiska do działań i projektów realizowanych przez Urząd Miasta, jednostki podległe i in. podmioty lokalne.
 - Kształtowanie prawidłowych wzorców zachowań poszczególnych grup społeczeństwa w kontekście ochrony środowiska przez edukację w prasie i mediach lokalnych.
 - Prowadzenie kampanii informacyjno-edukacyjnych w obszarach priorytetowych;
 - Kreowanie mody na ekologiczny styl życia oraz kształtowanie zachowań zrównoważonej konsumpcji wśród mieszkańców.
 - Upowszechnianie informacji w przestrzeni medialnej o podejmowanych akcjach, kampaniach i działaniach na rzecz aktywnej ochrony środowiska w mieście.
 - Wykorzystanie dostępnych nośników informacji i kanałów komunikacji UM dla zwiększania świadomości społecznej w zakresie: zmian klimatu i sposobów minimalizowania ich skutków.
 - Rozwój infrastruktury dostępu mieszkańców do informacji o środowisku.
 - Konsultowanie społeczne strategii, planów, polityki i decyzji dotyczących ochrony środowiska; powołanie instytucji mediatora społecznego.

- Aktywne konsultacje społeczne w zakresie planowanych inwestycji.
- ✓ Kształtowanie spójnego przestrzennie systemu przyrodniczych obszarów chronionych i pozostałych terenów zielonych oraz udostępnianie ich walorów społeczeństwu.
 - Ochrona i zwiększanie powierzchni terenów zielonych przy zachowaniu dotychczas istniejących obszarów wraz z bioróżnorodnością.
 - Tworzenie warunków powstawania i ochrony korytarzy ekologicznych.
 - Ochrona i wzmocnienie roli dolin rzecznych jako ważnych korytarzy ekologicznych.
 - Przeciwdziałanie fragmentacji przestrzeni przyrodniczej.
 - Wprowadzenie gospodarowania krajobrazem zgodnie z zapisami Europejskiej Konwencji Krajobrazowej.
 - Właściwe kształtowanie zieleni miejskiej - preferowanie nasadzeń gatunków roślin o mniejszych właściwościach uczulających (w tym robinie akacjowe, graby, klony, bzy, świerki, sosny, jaśminy).
 - Wprowadzanie stref zieleni izolacyjnej wokół obiektów uciążliwych środowiskowo i krajobrazowo. - Promocja Legnicy jako miasta parków i ogrodów.
 - Realizacja projektów dot. wykorzystania i udostępnienia lokalnych zasobów przyrodniczych społeczeństwu (np. tereny wypoczynkowe, ścieżki spacerowe i rowerowe, ogólnie dostępne tereny sportowo-rekreacyjne).
 - Prowadzenie kampanii edukacyjno-informacyjnych nt. efektywnego korzystania z miejskich terenów zielonych.
- ✓ Trwała poprawa jakości powietrza poprzez obniżenie emisji zanieczyszczeń co najmniej do poziomu stężeń dopuszczalnych i docelowych, a także redukcję emisji CO₂ i zużycia energii ze źródeł konwencjonalnych.
 - Wdrażanie Programu ochrony powietrza oraz Programu Ograniczania Niskiej Emisji.
 - Podejmowanie wszelkich działań wpływających na zmniejszenie emisji zanieczyszczeń, celem dotrzymania standardu jakości powietrza w związku ze zmniejszającym się corocznie marginesem tolerancji.
 - Wspieranie działań inwestycyjnych w zakresie ochrony powietrza podejmowanych przez podmioty gospodarcze.
 - Eliminowanie emisji zanieczyszczeń przemysłowych na terenie miasta.
 - Systematyczna likwidacja źródeł niskiej emisji poprzez budowę i rozbudowę systemów ciepłowniczych i gazowniczych oraz podłączanie do systemu nowych użytkowników.
 - Ograniczanie niskiej emisji poprzez zmianę paliwa grzewczego na bardziej ekologiczne.
 - Wprowadzenie energooszczędnych rozwiązań do transportu i budownictwa oraz wspieranie technologii niskoemisyjnych.
 - Zakaz spalania odpadów komunalnych w indywidualnych źródłach grzewczych.
 - Poprawa niezawodności i zapewnienie dywersyfikacji dostaw energii elektrycznej, ciepłej i gazowej.
 - Zmniejszenie strat energii, zwłaszcza ciepłej, w obiektach mieszkalnych i usługowych poprzez poprawę parametrów energetycznych budynków.
 - Ograniczenie emisji i obniżenie zużycia energii w obiektach użyteczności publicznej i sektorze mieszkaniowym.
 - Stwarzanie możliwości dla podejmowania działań z zakresu poprawy efektywności energetycznej przez osoby prywatne, spółdzielnie i wspólnoty mieszkaniowe.
 - Wspieranie budownictwa energooszczędnego.

- Upowszechnianie wiedzy nt. norm efektywności energetycznej jak PN 16001, ISO 14001 i ISO 5001.
- Oszczędzanie energii elektrycznej przez gospodarstwa domowe.
- Poprawa efektywności energetycznej w transporcie.
- Systematyczne wspieranie rozwoju wysokosprawnej kogeneracji i ciepłownictwa.
- Realizacja polityki rządowej w zakresie wspierania inwestycji dotyczących odnawialnych źródeł energii.
- Budowa małych i mikroźródeł energii.
- Budowa elektrowni solarnych, biogazowych oraz innych odnawialnych źródeł energii (OZE).
- Zwiększenie udziału OZE w produkcji energii, z zachowaniem racjonalnych proporcji w stosunku do posiadanych zasobów i lokalnych uwarunkowań.
- Budowa i modernizacja dróg oraz całego układu komunikacyjnego.
- Modernizacja linii kolejowych, budowa linii dużych prędkości.
- Modernizacja taboru, w tym rozwój energooszczędnych i niskoemisyjnych form transportu.

➤ **Studium Uwarunkowań i Kierunków Zagospodarowania Przestrzennego Miasta Legnicy**

Studium zostało uchwalone Uchwałą Nr XLIV/425/02 Rady Miejskiej Legnicy z dnia 28 stycznia 2002 r. oraz zmienione kilkakrotnie uchwałami Rady Miejskiej Legnicy (ostatnia zmiana - Nr XLIX/503/14 z dnia 29 września 2014 r.). W 2018 r. został przygotowany kolejny projekt zmiany Studium.

Cel główny polityki przestrzennej obowiązującego Studium brzmi następująco: „zrównoważona struktura przestrzenna miasta, sprzyjająca wzmocnieniu pozycji Legnicy jako ośrodka regionalnego oraz poprawie warunków życia mieszkańców”.

Warunkiem realizacji celu głównego jest spełnienie pięciu celów cząstkowych, takich jak: 1) Wysoka jakość środowiska miejskiego, kształtująca korzystny wizerunek Legnicy; 2) Rozbudowa układu komunikacyjnego miasta.

Polityka przestrzenna wobec środowiska przyrodniczego zakłada:

- 1) kontynuację rekultywacji terenów byłej strefy ochronnej Huty Miedzi Legnica w kierunku leśnym;
- 2) rekultywację gruntów rolnych wraz z określeniem dopuszczalnych kierunków rolniczego wykorzystania na terenach rolnych graniczących bezpośrednio z obszarem byłej strefy ochronnej Huty Miedzi Legnica;
- 3) rekultywację terenów skażonych metalami ciężkimi i czynnikami ropopochodnymi np. teren byłego lotniska;
- 4) utrzymanie, wzmocnienie i otworzenie systemu terenów otwartych – np. obszar Lasku Pawickiego z kompleksem leśnym Równiny Lubińskiej oraz pasma dolin rzek: Kaczawy i Wierzbiaka;
- 5) kontynuację programu „Likwidacji niskiej emisji”;
- 6) objęcie ochroną prawną obiektów i obszarów cennych przyrodniczo;
- 7) wdrażanie i egzekwowanie przepisów ochrony środowiska;
- 8) podnoszenie świadomości ekologicznej i kształtowanie zachowań proekologicznych wśród mieszkańców poprzez prowadzenie działalności edukacyjnej w szkołach i placówkach oświatowych.

➤ **Program ograniczenia niskiej emisji dla miasta Legnicy**

Celem Programu ograniczenia niskiej emisji dla miasta Legnicy jest określenie planu działań w zakresie obniżenia poziomu niskiej emisji spowodowanej spalaniem paliw w indywidualnych źródłach ciepła.

W ramach Programu ograniczenia niskiej emisji dla miasta Legnicy wykonano inwentaryzację indywidualnych źródeł ogrzewania na terenie miasta. Inwentaryzacji podlegały lokale skupione w ramach funkcjonujących na terenie miasta podmiotów zarządzających nieruchomościami. Zebrane dane pozwoliły na identyfikację rodzaju ogrzewania w 957 budynkach w tym 8452 lokali mieszkalnych. Dodatkowo Urząd Miasta Legnica przekazał informacje nt. szkół i przedszkoli wyposażonych w węglowe źródła ciepła.

Przeprowadzona w Programie analiza pokazała, że po uwzględnieniu kosztów inwestycyjnych i eksploatacyjnych najkorzystniejszymi wariantami ograniczenia niskiej emisji są przyłączenie do sieci gazowej (montaż kotła gazowego wraz z instalacją wewnętrzną) lub do sieci ciepłowniczej (budowa węzła cieplnego wraz z instalacją wewnętrzną) oraz jednoczesna termomodernizacja budynku. W celu osiągnięcia zakładanego efektu ekologicznego wystarczająca jest jedynie wymiana źródeł. Jednak proponowany optymalny wariant działań naprawczych zakłada likwidację niskiej emisji poprzez zmianę sposobu ogrzewania w poszczególnych obiektach mieszkalnych na gazowe lub podłączenie obiektów do sieci ciepłowniczej z jednoczesną termomodernizacją. W przypadku braku dostępu do sieci gazowej i ciepłowniczej obiekty powinny być wyposażone w kotłownię olejową. Inne warianty polegające na wymianie źródeł węglowych na nowe również węglowe powinny być realizowane jedynie dla pojedynczych wybranych obiektów, dla których likwidacja niskiej emisji w inny sposób nie jest możliwa ze względów technicznych lub nieopłacalna ze względów ekonomicznych.

➤ **Plan Gospodarki Niskoemisyjnej z Elementami Planu Mobilności Miejskiej dla Miasta Legnicy na lata 2015-2020**

Celem PGN dla Miasta Legnicy jest przedstawienie zakresu działań możliwych do realizacji w związku z ograniczeniem zużycia energii finalnej we wszystkich sektorach na terenie Miasta, a co za tym idzie z redukcją emisji gazów cieplarnianych, w tym CO₂ oraz usatysfakcjonowaniem potrzeb mobilności ludzi i gospodarki w mieście, jak i otoczeniu. Osiągnięcie tego celu bezpośrednio wpłynie na poprawę jakości życia mieszkańców Miasta. Cel główny Miasto zamierza osiągnąć przez realizację następujących celów szczegółowych:

- ✓ promowanie gospodarki niskoemisyjnej w mieście Legnica,
- ✓ efektywne gospodarowanie energią w mieście Legnica,
- ✓ promocja energii ze źródeł odnawialnych,
- ✓ redukcja gazowych i pyłowych zanieczyszczeń powietrza, w tym CO₂,
- ✓ edukacja i podniesienie świadomości w zakresie zrównoważonej mobilności i bezpieczeństwa,
 - ✓ zapewnienia wszystkim mieszkańcom takie opcje transportowe, które pozwolą na dostęp do kluczowych celów podróży i usług,
- ✓ propagowanie udziału pojazdów niskoemisyjnych,
- ✓ rozwój nowych usług w zakresie mobilności,
- ✓ promocja zdrowego stylu życia,
- ✓ współpraca z podmiotami zewnętrznymi w celu integracji systemu transportowego w mieście Legnica.

Realizacja powyższych celów wpłynie również na poprawę jakości powietrza w mieście w zakresie zanieczyszczeń pyłami drobnymi PM10 i PM2,5, jak i benzo(a)pirenem.

- **Projekt założeń do planu zaopatrzenia w ciepło, energię elektryczną i paliwa gazowe (zaktualizowany w czerwcu 2014 r.)**

Projekt założeń proponuje przyjęcie następującej hierarchii celów:

1. Bezpieczeństwo zaopatrzenia w energię.
 - 1.1 Utrzymanie stanu technicznego systemów (podsystemów) energetycznych. 1.2
Możliwość odtworzenia/modernizacji.
 - 1.3 Zapewnienie zasilania wobec potrzeb.
2. Możliwie najniższe koszty usług energetycznych.
 - 2.1 Organizacja lokalnego rynku energii.
 - 2.2 Racjonalizacja potrzeb energetycznych przez odbiorców.
 - 2.3 Koordynacja przedsięwzięć inwestycyjnych wg zasady najniższych kosztów usług energetycznych.
3. Zmniejszenie obciążenie środowiska naturalnego przez podsystemy energetyczne.
 - 3.1 Zintegrowane planowanie poprawy środowiska wg kryteriów możliwie największych efektów środowiskowych.
 - 3.2 Dotrzymanie krajowych i europejskich standardów emisji zanieczyszczeń.
 - 3.3 Ograniczenie emisji zanieczyszczeń z tzw. źródeł niskiej emisji.
4. Społeczna akceptacja dla rozwoju systemów energetycznych w mieście.

Projekt założeń porusza zagadnienia związane z racjonalizacją zużycia ciepła, energii elektrycznej i paliw gazowych, możliwościami wykorzystania istniejących nadwyżek oraz odnawialnych źródeł energii. Do przedsięwzięć racjonalizujących zużycie ciepła energii elektrycznej i paliw gazowych zaliczono:

- działania termomodernizacyjne,
- inwestycje modernizacyjne,
- zwiększenie sprawności wytwarzania i sprawności przesyłu energii,
- oszczędne gospodarowanie energią elektryczną.

Działania termomodernizacyjne dotyczą całej substancji budynków mieszkalnych i użyteczności publicznej. Celem jest:

- obniżenie kosztów ogrzewania,
- podniesienie standardu budynków,
- zmniejszenie emisji gazów spalinyowych dzięki zmniejszeniu zapotrzebowania na ciepło,
- całkowita likwidacja niskich emisji w centrum miasta.

3.1.4 Uwarunkowania zewnętrzne wynikające z polityki dotyczącej ochrony środowiska i planowania przestrzennego w strefie miasto Wałbrzych

- **Strategia rozwoju Aglomeracji Wałbrzyskiej na lata 2013-2020**

Strategia rozwoju Aglomeracji Wałbrzyskiej na lata 2013-2020 obejmuje syntetyczną diagnozę Aglomeracji jako miejskiego obszaru funkcjonalnego, bilans strategiczny w kategoriach sił i słabości oraz szans i zagrożeń, a także rozstrzygnięcia strategiczne, na które składają się: koncepcja funkcjonowania Aglomeracji Wałbrzyskiej, wizja, priorytety strategii, cele strategiczne, kierunki i działania oraz lista przedsięwzięć strategicznych i wspierających, w tym w ujęciu

zintegrowanych inwestycji terytorialnych (ITI).

Wizję rozwoju Aglomeracji Wałbrzyskiej sformułowano następująco: „Aglomeracja Wałbrzyska będzie ważnym ośrodkiem wzrostu województwa dolnośląskiego, gdzie realizowane będą przedsięwzięcia służące budowaniu nowego profilu gospodarczego przywracającego jej rangę w otoczeniu, zaś mieszkańcy będą kreować i aktywnie uczestniczyć w inicjatywach, wzmacniających walory miejsca, w oparciu o atrakcyjność środowiska naturalnego i antropogenicznego.”

- Przedsięwzięcia strategiczne wyznaczone w Strategii, które mogą przyczynić się do poprawy jakości powietrza w Wałbrzychu i Aglomeracji Wałbrzyskiej;
- Odnawialne źródła energii Aglomeracji Wałbrzyskiej;
- Efektywność energetyczna budynków publicznych i komunalnych zasobów mieszkaniowych;
- Budowa obwodnic Świebodzic, Szczawna-Zdrój i Wałbrzycha, Lubawki; - Kolej Aglomeracyjna.

➤ **Studium uwarunkowań i kierunków zagospodarowania przestrzennego miasta Wałbrzycha**
(Uchwała nr XII/107/19 Rady Miejskiej Wałbrzycha z dnia 27 czerwca 2019 r.)

W ramach Studium wskazano cel strategiczny, którym jest: „wysoka jakość życia mieszkańców Wałbrzycha – miasta o bogatej historii, która łączy a nie dzieli”

Dla obszarów funkcjonalnych wyznaczono kierunki, w tym takie, które pozwolą na realizację Programu ochrony powietrza:

- ✓ Obszary zamieszkiwania
 - należy dążyć do tworzenia terenów zieleni urządzonej oraz miejsc rekreacji, wypoczynku i uprawiania sportu amatorskiego,
 - należy dążyć do utrzymania i uzupełnienia struktury zabudowy poprzez jej dogęszczanie,
 - tereny mieszkaniowe od funkcji uciążliwych należy oddzielić terenami zielonymi lub nie lokalizować obu funkcji obok siebie,
 - należy zapewnić obsługę terenów mieszkaniowych przez transport zbiorowy,
 - dominującym sposobem poruszania się w ramach obszaru powinien być ruch pieszy, rowerowy i transport publiczny, należy dążyć do rozbudowy zbiorowych systemów ciepłowniczych,
 - należy wspierać budowę mikroinstalacji, za wyjątkiem mikroinstalacji wiatrowych.
- ✓ Obszary aktywności gospodarczej
 - należy wspierać rozwój OZE, głównie w zakresie fotowoltaiki, z wyłączeniem elektrowni wiatrowych. W związku z tym na większości obszarów dopuszcza się możliwość realizacji urządzeń wytwarzających energię z OZE o mocy powyżej 100 kW, z jednoczesnym zakazem lokalizacji elektrowni wiatrowych,
 - należy dążyć do wyznaczenia terenów zieleni urządzonej i izolacyjnej uzupełniających i rozdzielających tereny inwestycyjne, szczególnie na styku lub w niedalekim sąsiedztwie terenów zamieszkiwania,
 - należy dążyć do rozwoju infrastruktury technicznej i transportowej w celu obsługi terenów inwestycyjnych,
 - należy dążyć do zapewnienia dostępu terenów inwestycyjnych do komunikacji publicznej.
- ✓ Obszary zieleni
 - należy wprowadzić różne formy zieleni: parki, skwery, zieleńce, boiska trawiaste, zadrzewienia przyuliczne (szpalery, aleje), zieleń wertykalną, ogrody działkowe (miejskie), itp.; należy wprowadzić różne funkcje zieleni (rekreacyjna, ochronna,

klimatyczna, krajobrazowa, izolacyjna), szczególnie w postaci terenów zieleni urządzonej,

- należy utrzymać, chronić i wzmocnić walory przyrodnicze i krajobrazowe przy zagospodarowaniu obszarów,
- należy ograniczyć możliwość zabudowy, z dopuszczeniem jedynie obiektów związanych funkcjonalnie z zielenią,
- należy zapewnić powiązania piesze i rowerowe szczególnie z obszarami zamieszkiwania i terenami turystycznymi, aby stworzyć w miarę możliwości, spójny system połączeń niesamochodowych,
- należy wspierać rozwój OZE, głównie w zakresie fotowoltaiki, z wyłączeniem - elektrowni wiatrowych.

➤ **Program Ochrony Środowiska dla miasta Wałbrzycha – miasta na prawach powiatu na lata 2016-2019 z uwzględnieniem perspektywy do 2023 (Uchwała nr XIX/289/2016 Rady Miejskiej Wałbrzycha z dnia 29 marca 2016 r.)**

W Programie Ochrony Środowiska dla miasta Wałbrzycha przeprowadzono analizę środowiska i ocenę istniejącego stanu jego ochrony oraz określono główne cele i priorytety działań ekologicznych.

Cele ekologiczne miasta:

- środowisko dla zdrowia – dalsza poprawa jakości środowiska i bezpieczeństwa ekologicznego,
- wzmocnienie systemu zarządzania środowiskiem oraz podniesienie świadomości ekologicznej społeczeństwa,
- ochrona dziedzictwa przyrodniczego i racjonalne wykorzystanie zasobów przyrody,
- zrównoważone wykorzystanie materiałów, wody i energii.

Cele te powinny być realizowane poprzez działania w ramach zadań inwestycyjnych i pozainwestycyjnych. Cele i działania proponowane w Programie ochrony środowiska powinny posłużyć do tworzenia warunków dla takich zachowań ogółu społeczeństwa, które polegać będą w pierwszej kolejności na niepogarszaniu stanu środowiska przyrodniczego na danym terenie, a następnie na jego poprawie. Realizacja wytyczonych celów w programie powinna spowodować zrównoważony rozwój gospodarczy, polepszenie warunków życia mieszkańców przy zachowaniu walorów środowiska naturalnego na terenie miasta.

Cele oraz kierunki działań istotne dla realizacji programu ochrony powietrza to:

- ✓ Kształtowanie prawidłowych wzorców zachowań wszystkich grup społeczeństwa w odniesieniu do konkretnych sektorów środowiska w ramach podejmowanych inicjatyw z zakresu edukacji ekologicznej.
- ✓ Ukształtowanie spójnego przestrzennie systemu obszarów podlegających ochronie prawnej oraz pozostałych terenów zieleni.
- ✓ Ochrona, uzupełnianie i rozbudowa terenów zielonych w miastach i ich otoczeniu, a także na terenach wiejskich (w tym systematyczne uzupełnianie dotychczas wycinanych drzew przydrożnych i nasadzanie drzew wzdłuż nowych szlaków komunikacyjnych).
 - Opracowanie i wdrażanie programów rozwoju i ochrony zieleni urządzonej.
 - Właściwe kształtowanie zieleni - preferowanie nasadzeń gatunków roślin rodzimych i roślin o mniejszych właściwościach uczulających (w tym robinie akacjowe, graby, klony, bzy, świerki, sosny, jaśminy).

- Wprowadzanie stref zieleni izolacyjnej wokół obiektów uciążliwych środowiskowo i krajobrazowo.
- Ochrona i wzmocnienie roli dolin rzecznych jako ważnych korytarzy ekologicznych.
- Przeciwdziałanie fragmentacji przestrzeni przyrodniczej.
- Przyrodnicza rewaloryzacja niekorzystnie przekształconych ekosystemów, w tym ekosystemów wodnych, bagien, mokradeł i torfowisk. ✓ Trwała poprawa jakości powietrza atmosferycznego
- Wdrażanie programu ochrony powietrza oraz opracowanie i wdrażanie takich programów dla obszarów przekraczania norm jakości powietrza, nie ujętych w obowiązującym POP.
- Monitoring jakości powietrza oraz podejmowanie działań wpływających na zmniejszenie emisji zanieczyszczeń, celem dotrzymania standardu jakości powietrza w związku ze zmniejszającym się corocznie marginesem tolerancji.
- Wspieranie działań inwestycyjnych w zakresie ochrony powietrza podejmowanych przez podmioty gospodarcze.
- Eliminowanie emisji zanieczyszczeń przemysłowych w obrębie aglomeracji miejskich.
- Zmniejszenie niskiej emisji poprzez budowę i rozbudowę systemów ciepłowniczych i gazowniczych w obszarach o dużej gęstości zaludnienia.
- Wprowadzenie energooszczędnych rozwiązań (transport, budownictwo) oraz wspieranie gospodarki przyjaznej środowisku.
- Wspieranie rozbudowy i modernizacji obiektów i sieci gazowych oraz elektroenergetycznych oraz systemów ciepłowniczych zgodnie z zamierzeniami przedsiębiorstw energetycznych.
- Działania związane z inwestycjami w zakresie ograniczenia emisji i obniżenia zużycia energii w obiektach użyteczności publicznej i sektorze mieszkaniowym.
- Wdrażanie strategii niskoemisyjnych.
- Remonty i modernizacje dróg.

➤ **Plan Gospodarki Niskoemisyjnej na lata 2014-2020 z perspektywą do 2030 r. dla Gminy Wałbrzych z uwzględnieniem zapisów części wspólnej Planu dla Aglomeracji Wałbrzyskiej (Uchwała nr XXV/345/2016 Rady Miejskiej Wałbrzycha z dnia 21 czerwca 2016 r. w sprawie zmiany uchwały nr X/139/2015 Rady Miejskiej Wałbrzycha z dnia 27.08.2015 r. w sprawie przyjęcia do realizacji Planu)**

Program gospodarki niskoemisyjnej został opracowany, aby m.in. przyczynić się do osiągnięcia celów określonych w pakiecie klimatyczno-energetycznym do roku 2020, a także do poprawy jakości powietrza na obszarach, na których odnotowano przekroczenia jakości poziomów dopuszczalnych stężeń w powietrzu i realizowane są programy (naprawcze) ochrony powietrza oraz plany działań krótkoterminowych. W dokumencie skoncentrowano się na działaniach niskoemisyjnych i efektywnie wykorzystujących zasoby, w tym poprawie efektywności energetycznej, wykorzystaniu OZE, czyli wszystkich działaniach mających na celu zmniejszenie emisji zanieczyszczeń do powietrza w tym pyłów, dwutlenku siarki, tlenków azotu oraz emisji dwutlenku węgla, ze szczególnym uwzględnieniem obszarów, na których odnotowano przekroczenia dopuszczalnych stężeń w powietrzu.

W harmonogramie rzeczowo-finansowym Gminy Wałbrzych znalazły się m.in. następujące działania:

- ✓ Ograniczenie niskiej emisji kominowej na terenie miasta Wałbrzycha polegającej na zmianie systemu ogrzewania.
- ✓ Prowadzenie kampanii edukacyjno-informacyjnej na temat niskiej emisji.

- ✓ Prowadzenie kampanii promującej wykorzystywania komunikacji publicznej.
- ✓ Budowa systemu zarządzania ruchem drogowym z funkcjami poprawy bezpieczeństwa i ochrony dróg, w oparciu o ITS (Inteligentne Systemy Transportowe).
- ✓ Kompleksowa termomodernizacja: budynków dydaktycznych i użyteczności publicznej.
- ✓ Budowa bloku energetycznego na gaz koksowniczy oraz budowa nowej baterii koksowniczej w Wałbrzyskich Zakładach Koksowniczych "Victoria" S.A.
- ✓ Modernizacja instalacji c.o. i wentylacji w Przedsiębiorstwie Energetyki Ciepłej S.A. w Wałbrzychu.
- ✓ Modernizacja węzłów cieplnych wraz z wykonaniem instalacji centralnego przygotowania i rozprowadzenia ciepłej wody w budynkach mieszkalnych (na osiedlu Piaskowa Góra w Wałbrzychu) i użyteczności publicznej.
- ✓ Budowa układu skojarzonego o mocy elektrycznej do 3 MW i mocy cieplnej 8 MW na paliwo RDF (Przedsiębiorstwo Energetyki Ciepłej S.A. w Wałbrzychu).
- ✓ Zakup nowego kotła o mocy ok. 25 MW, pracującego w standardzie zgodnym z wymogami UE, wyposażonego w układy odsiarczania, odazotowania oraz odpylania spalin zgodnie z normami emisyjnymi (Przedsiębiorstwo Energetyki Ciepłej SA w Wałbrzychu).
- ✓ Budowa układu monitorującego i sterującego pracą sieci ciepłowniczych. ✓ Modernizacja i przebudowa sieci ciepłowniczych.
- ✓ Budowa ciepłowni solarnej (Przedsiębiorstwo Energetyki Ciepłej SA w Wałbrzychu).
- ✓ Poprawa efektywności energetycznej i wprowadzenie OZE w sektorze mieszkaniowym, handlu, usług, przedsiębiorstw.
- ✓ Poprawa jakości energetycznej budynków mieszkalnych, w tym spółdzielczych i budynków użyteczności publicznej – termomodernizacje, modernizacje instalacji wewnętrznych (w tym modernizacja oświetlenia), instalacje OZE, systemy zarządzania energią, wymiana/modernizacja źródeł ciepła, podłączenie do sieci ciepłowniczej.
- ✓ Budowa obwodnicy Wałbrzycha w ciągu drogi krajowej nr 35.
- ✓ Modernizacja przydomowych, indywidualnych kotłowni grzewczych.

➤ **Program Ograniczenia Niskiej Emisji dla miasta Wałbrzycha** (Uchwał nr LXI/624/2014 Rady Miejskiej Wałbrzycha z dnia 15 maja 2014 r.)

Według PONE główną metodą poprawy stanu powietrza w gminie jest: -

wymiana źródeł ciepła na bardziej ekologiczne,

- podłączenie budynków do sieci ciepłowniczej lub gazowej,
- montaż kolektorów słonecznych,
- wykonanie prac termomodernizacyjnych.

Program został wykonany w oparciu o pozyskane informacje dotyczące stanu i sposobu ogrzewania jednorodzinnej i wielorodzinnej zabudowy.

➤ **Założenia do planu zaopatrzenia w ciepło, energię elektryczną i paliwa gazowe dla obszaru Gminy Wałbrzych** (Uchwała nr XL/100/19 Rady Miejskiej Wałbrzycha z dnia 13 czerwca 2019 r.)

Głównymi założeniami dokumentu są:

- ocena stanu aktualnego i przewidywanych zmian zapotrzebowania na ciepło, energię elektryczną, i paliwa gazowe,
- przedsięwzięcia racjonalizujące użytkowanie ciepła, energii elektrycznej i paliw gazowych,
- możliwości wykorzystania istniejących nadwyżek i lokalnych zasobów paliw i energii, z uwzględnieniem energii elektrycznej i ciepła wytwarzanych w odnawialnych źródłach energii, energii elektrycznej i ciepła użytkowego wytwarzanych w kogeneracji oraz zagospodarowania ciepła odpadowego z instalacji przemysłowych,

- możliwości stosowania środków poprawy efektywności energetycznej w rozumieniu ustawy z dnia 20 maja 2016 r. o efektywności energetycznej, - zakres współpracy z sąsiednimi gminami.

3.2 Szacunkowe wyliczenie czasu potrzebnego do osiągnięcia celów zakładanych w programie.

Czas potrzebny do osiągnięcia celów zakładanych w programie oszacowano biorąc pod uwagę:

1. wielkość przekroczenia poziomów dopuszczalnych pyłu zawieszonego PM10, pyłu zawieszonego PM2,5 i ditlenku azotu oraz poziomów docelowych benzo(a)pirenu, ozonu i arsenu w powietrzu,
2. podział źródeł emisji z podziałem na kategorie SNAP,
3. przewidywany poziom stężenia substancji w powietrzu w prognozowanym roku zakończenia programu,
4. przewidywaną liczbę przekroczeń poziomu dopuszczalnego pyłu zawieszonego PM10 o okresie uśredniania wyników pomiarów 24 godziny,
5. rozkład gęstości zaludnienia w strefach: dolnośląskiej, aglomeracja wrocławska, miasto Legnica i miasto Wałbrzych,
6. możliwości finansowe, społeczne i gospodarcze podmiotów objętych programem,
7. uwarunkowania wynikające z funkcjonowania na obszarze stref województwa dolnośląskiego form ochrony przyrody, o których mowa w art. 6 ust. 1 pkt 1–9 ustawy, z dnia 16 kwietnia 2004 r. *o ochronie przyrody* (Dz.U. z 2020 r. poz. 55).

Zgodnie z rozporządzeniem Ministra Środowiska z dnia 14 czerwca 2019 roku w sprawie *programów ochrony powietrza oraz planów działań krótkoterminowych* (Dz.U. z 2019 r., poz. 1159) w harmonogramie realizacji działań naprawczych wskazuje się działania:

- ☞ krótkoterminowe – na okres nie dłuższy niż 2 lata;
- ☞ średnioterminowe – na okres nie dłuższy niż 4 lata;
- ☞ długoterminowe – na okres nie dłuższy niż 6 lat.

Podstawowym działaniem, które pozwoli na takie ograniczenie stężeń pyłów zawieszonych i B(a)P, aby odpowiednio poziomy dopuszczalne i docelowe tych substancji w powietrzu były dotrzymane jest ograniczenie ogrzewania indywidualnego opartego na paliwach stałych poprzez realizację działania DsOeZn - ograniczenie emisji zanieczyszczeń do powietrza z ogrzewania indywidualnego – realizacja uchwał antysmogowych. Realizacja tego działania będzie wsparta poprzez konieczność dostosowania indywidualnych systemów grzewczych do zakazów i nakazów zawartych

w uchwałach antysmogowych, która zakłada całkowitą wymianę kotłów poniżej klasy 5 na co najmniej kotły zapewniających minimalne poziomy sezonowej efektywności energetycznej i normy emisji zanieczyszczeń dla sezonowego ogrzewania pomieszczeń określone w punkcie 1 załącznika II do Rozporządzenia Komisji (UE) 2015/1189 z dnia 28 kwietnia 2015 r. w sprawie wykonania dyrektywy Parlamentu Europejskiego i Rady 2009/125/WE w odniesieniu do wymogów dotyczących ekoprojektu dla kotłów na paliwo stałe w strefach dolnośląskiej, miasto Legnica i miasto Wałbrzych oraz zakaz spalania paliw stałych w strefie aglomeracja wrocławska i wybranych miejscowościach uzdrowskich strefy dolnośląskiej do końca 2028 roku, czyli o 2,5 roku dłużej niż obowiązywanie niniejszego programu. Zakłada się, że do połowy 2026 roku (terminu zakończenia Programu) w województwie dolnośląskim zostanie wymienione około 50% kotłów, pod warunkiem prowadzenia właściwej koordynacji, szerokiej kampanii informacyjnej oraz zapewnienia łatwego dostępu do finansowania. Z przeprowadzonych symulacji wynika, że zakładany udział realizacji uchwały pozwoli na obniżenie stężeń pyłów zawieszonych PM10 i PM2,5 poniżej poziomów dopuszczalnych (standardów jakości powietrza), natomiast stężenia B(a)P znacznie spadną, jednak poziom docelowy

we wszystkich strefach województwa dolnośląskiego osiągną po pełnym wdrożeniu uchwał antysmogowych.

Wszystkie działania zapisane w harmonogramie, możliwe do wykonania w ciągu 6 lat pozwolą na ograniczenie stężeń ditlenku azotu w strefie aglomeracja wrocławska do poziomu dopuszczalnego.

Również w ciągu 6 lat działania wskazane dla przemysłu hutniczego w celu ograniczenia emisji arsenu pozwolą na obniżenie stężeń tego zanieczyszczenia co najmniej do poziomu docelowego, na co wskazuje coroczny spadek stężeń arsenu w strefie dolnośląskiej i miasto Legnica spowodowany modernizacjami wdrażanymi w instalacjach Huty Legnica i Huty Głogów.

3.3 Charakterystyka techniczno-ekologiczna najważniejszych instalacji i urządzeń emitujących zanieczyszczenia na terenie województwa dolnośląskiego

Przy opracowywaniu Programu wykorzystano pozyskane z Regionalnego Wydziału Monitoringu Środowiska GIOŚ we Wrocławiu zaktualizowane za 2018 r. bazy emisji, które obejmowały następujące typy źródeł:

- ☞ punktowe (technologiczne i energetyczne),
- ☞ powierzchniowe, związane z tzw. emisją niską z indywidualnych systemów grzewczych,
- ☞ liniowe – komunikacyjne, związane z transportem drogowym; ☞ z rolnictwa,
- ☞ ze źródeł wielkopowierzchniowych (emisja niezorganizowana).

Wpływ emisji powierzchniowej, komunikacyjnej oraz niskiej emisji punktowej (o wysokości źródła do 30 m), a co za tym idzie zasięg emisji kształtowanej przez te typy źródeł, ogranicza się do kilku lub kilkunastu kilometrów od źródła. Z tego względu emisję ze wszystkich typów źródeł analizowano wewnątrz danej strefy (osobno dla każdej z czterech stref) oraz w pasie 30 km wokół niej. Przy czym dla strefy dolnośląskiej do pasa 30 km zalicza się również emisję z aglomeracji wrocławskiej, z miasta Wałbrzych oraz miasta Legnica. Poza tym pasem brano pod uwagę wpływ emisji punktowej ze źródeł o wysokości co najmniej 30 m z terenu województw sąsiednich (lubuskiego, wielkopolskiego, oraz opolskiego), a także uwzględniono emisję z obszaru pozostałej części kraju i Europy w postaci warunków brzegowych (emisja z EMEP).

Ze względu na rodzaj i zasięg wpływu oraz na wykonywane obliczenia modelowe wykorzystano następujące bazy emisji za 2018 r.:

- ☞ punktowej – obejmującą źródła przemysłowe technologiczne i energetyczne,
- ☞ powierzchniowej – niskiej emisji z indywidualnych systemów grzewczych,
- ☞ liniowej – związaną z komunikacją samochodową,
- ☞ z rolnictwa – obejmującej emisję z hodowli zwierząt, uprawy roślin oraz z maszyn rolniczych w trakcie prac polowych,
- ☞ niezorganizowana z obiektów wielkopowierzchniowych.

Zgodnie z rozporządzeniem Ministra Środowiska z dnia z dnia 14 czerwca 2019 r. w sprawie programów ochrony powietrza i planów działań krótkoterminowych (Dz.U. z 2019 r., poz. 1159) §6 pkt 7, bazy emisji dla strefy dolnośląskiej zostały opracowane na podstawie analizy następujących dokumentów:

- ☞ pozwoleń zintegrowanych oraz na wprowadzanie gazów lub pyłów do powietrza,
- ☞ informacji sporządzanych w ramach systemu opłat za korzystanie ze środowiska, ☞ wykazów rodzajów i ilości substancji wprowadzanych do powietrza, sporządzonych dla potrzeb Krajowej bazy o emisji gazów cieplarnianych i innych substancji, ☞

opisów technik i technologii dotyczących ograniczania wprowadzania substancji do powietrza

- ☞ danych znajdujących się w Krajowym Rejestrze Uwalniania i Transferu Zanieczyszczeń,
- ☞ obowiązujących i zakończonych powiatowych i gminnych programów ochrony środowiska,
- ☞ raportów o oddziaływaniu przedsięwzięć na środowisko, ☞ polityk, strategii, planów i programów o charakterze ogólnokrajowym.

Szczegółowe bilanse emisji substancji zamieszczono w rozdziale 1.5.

Emisja punktowa

W odniesieniu do większości substancji zanieczyszczających emisja punktowa nie jest główną przyczyną wysokich stężeń zanieczyszczeń w powietrzu. Szacuje się⁵⁰, że udział źródeł przemysłowych stanowi 5% emisji krajowej.

W ciągu ostatnich kilkunastu lat obserwowane jest istotne obniżenie emisji ze źródeł przemysłowych, co wynika ze stosowania rozwiązań techniczno-technologicznych (stosowanie technologii BAT, systematycznie działania modernizacyjne, w tym m.in. stosowanie wysokosprawnych urządzeń redukcji emisji) oraz prawnych (pozwolenia zintegrowane, standardy emisyjne).

Inwentaryzacja emisji z zakładów przemysłowych została przeprowadzona w oparciu o analizę zawartości zasobów Krajowej bazy o emisji gazów cieplarnianych i innych substancji prowadzonej przez Krajowy Ośrodek Bilansowania i Zarządzania Emisjami (KOBIZE) – dane za 2017 r. oraz bazy danych o emisji punktowej WIOŚ we Wrocławiu. Ponadto do identyfikacji źródeł emisji, ich lokalizacji i weryfikacji informacji posłużyły pozwolenia na wprowadzanie pyłów i gazów do powietrza oraz pozwolenia zintegrowane udostępnione przez Marszałka Województwa Dolnośląskiego we Wrocławiu, a także starostwa powiatowe z obszaru województwa dolnośląskiego. Dodatkowo z Urzędu Marszałkowskiego Województwa Dolnośląskiego otrzymano informacje o awaryjnych zatrzymaniach ciągów technologicznych oraz awariach urządzeń ochrony powietrza i urządzeń technologicznych powodujących wzrost emisji substancji do powietrza dla KGHM Huta Głogów i KGHM Huta Legnica.

W trakcie wielu lat pracy nad programami ochrony powietrza w strefach całej Polski w firmie BSiPP „Ekometria” utworzona została baza emisji punktowej dla kraju, zawierająca następujące informacje o emitorach punktowych energetycznych i technologicznych:

- ☞ Lokalizację
- ☞ Adres i nazwę
- ☞ Dane technologiczne emitora
- ☞ Dane technologiczne kotłów ☞ Emisje zanieczyszczeń ☞ Kategorię SNAP.

Baza ta została wykorzystana do wyznaczenia emisji napływowej z emitorów punktowych na teren strefy dolnośląskiej (spoza województwa dolnośląskiego).

Emisja liniowa (komunikacyjna)

Sektor transportu przyczynia się do degradacji środowiska naturalnego oraz negatywnie oddziałuje na zdrowie ludzi. Szacuje się, że odpowiada za ok. 10% emisji zanieczyszczeń do powietrza. Stanowi źródło emisji tlenków azotu, tlenków węgla, węglowodorów aromatycznych oraz metali ciężkich. Jest także źródłem emisji pierwotnej pyłu zawieszzonego PM10, w tym pyłu PM2,5

(zawartego w spalinach, pochodzącego ze zużycia elementów pojazdów, takich jak opony, tarcze sprzęgła, tarcze hamulców oraz ze zużycia nawierzchni drogowej) oraz emisji wtórnej (unoszący pył z powierzchni i pobocza dróg).

Na wielkość emisji pyłu z transportu wpływają przede wszystkim: zapotrzebowanie na przewóz pasażerów i towarów, sposób organizacji usług przewozowych (np. stopień wykorzystania logistyki

i inteligentnych technologii), rozwiązania techniczne zastosowane w pojazdach (napęd, paliwa) i infrastrukturze oraz przeciętna długość codziennych przejazdów.

Polska charakteryzuje się występowaniem niekorzystnej struktury wiekowej pojazdów – wg danych PZPM/GUS w 2015 r. 77% stanowiły pojazdy w wieku powyżej 10 lat, z czego udział pojazdów mających ponad 20 lat wyniósł ponad 32%.

Ponadto, na ok. 19 mln szt. samochodów osobowych w Polsce, zdecydowana większość zasilana jest benzyną i LPG (blisko 14 mln) oraz olejem napędowym (5 mln), a udział pojazdów niskoemisyjnych – zasilanych elektrycznie lub gazem CNG jest znikomy.

W miastach istotny wpływ na emisję zanieczyszczeń do powietrza ma organizacja ruchu. Znaczne natężenie ruchu w powiązaniu z nieodpowiednią jego organizacją skutkuje tworzeniem się zatorów drogowych, a tym samym obniżeniem prędkości pojazdów oraz wymuszonym częstym zatrzymywaniem i startem, co wpływa na zwiększoną emisję zanieczyszczeń.

Układ drogowy strefy dolnośląskiej⁵¹

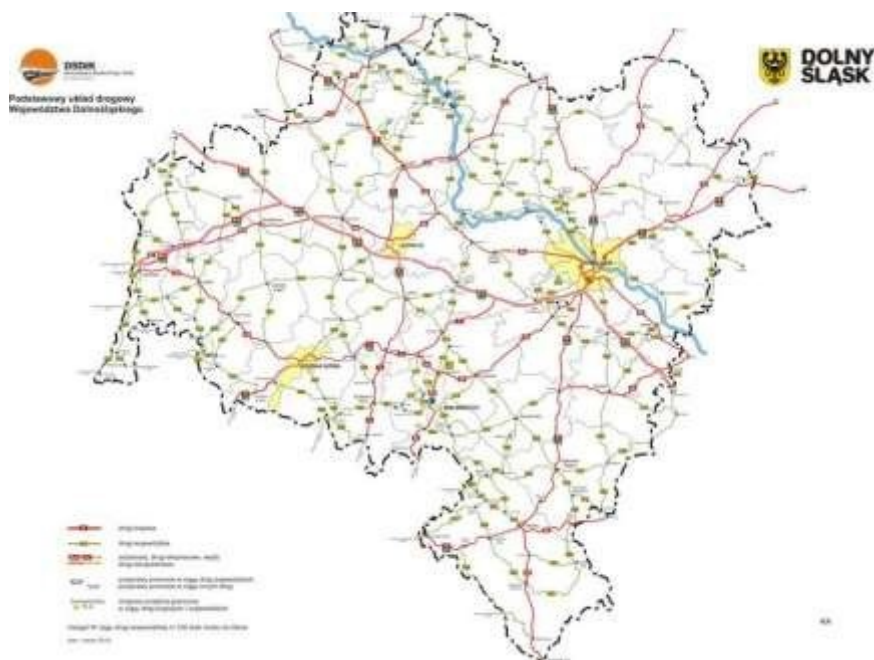

Rysunek 3-1 Układ drogowy w województwie dolnośląskim

Województwo Dolnośląskie posiada różnorodną sieć połączeń drogowych.

Przez teren województwa przechodzą trasy następujących autostrad:

- ☐ A4: granica państwa - Jędrzychowice - Zgorzelec - Krzyżowa (Bolesławiec) - Legnica - Bielany Wrocławskie (Wrocław) - [Brzeg - Opole - Katowice - Kraków]
- ☐ A8: autostradowa obwodnica Wrocławia
- ☐ A18: [Berlin - granica państwa - Olszyna] - Krzyżowa

Przez teren województwa dolnośląskiego przebiegają 3 drogi ekspresowe, które są częściowo w trakcie realizacji:

51 <http://www.umwd.dolnyslask.pl/drogi/drogi-siec-polaczen/siec-polaczen-drogowych-na-dolnym-slasku/>

- ☞ S3: Lubawka - Kamienna Góra - Bolków - Legnica - Lubin - Polkowice - Lubin - [Nowa Sól - Gorzów Wielkopolski - Szczecin - Świnoujście]
- ☞ S5: Wrocław - Trzebnica - Żmigród - [Leszno - Poznań - Bydgoszcz - Grudziądz A1]
- ☞ S8: Wrocław - Oleśnica - Syców - [Piotrków Trybunalski - Warszawa - Białystok - granica państwa]

Do użytkowania oddano odcinki:

- S5 od Poznania do granicy województwa;
- S3 Nowa Sól – Legnica - dobiegły końca niemal wszystkie prace przy budowie 81 km drogi ekspresowej S3 między Nową Solą i Legnicą wraz z obwodnicą Lubina. Nadal w budowie pozostaje odcinek między Polkowicami i Lubinem; S3 Legnica – Bolków;
- S8 Kobierzyce – granica województwa.

Ważnym elementem sieci drogowej na Dolnym Śląsku są również drogi krajowe:

3	Świnoujście - Szczecin - Gorzów Wielkopolski - Zielona Góra - Lubin - Legnica - Bolków - Jelenia Góra - Jakuszyce - granica państwa
4	granica państwa - Jędrzychowice - Bolesławiec - Krzywa - Wrocław - Prądy - Nogowczyce - Gliwice - Katowice - Chrzanów - Kraków - Tarnów - Rzeszów - Jarosław - Radymno - Korczowa - granica państwa
5	Świecie - Bydgoszcz - Gniezno - Poznań - Leszno - Wrocław - Kostomłoty - Dobromierz - Bolków - Kamienna Góra - Lubawka - granica państwa
8	granica państwa - Kudowa-Zdrój - Kłodzko - Ząbkowice Śląskie - Wrocław - Oleśnica - Syców - Kępno - Walichnowy - Wieluń - Bełchatów - Piotrków Trybunalski - Rawa Mazowiecka - Warszawa - Radzymin - Wyszków - Ostrów Mazowiecka - Zambrów - Białystok - Korycin - Augustów - Suwałki - Budzisko - granica państwa
12	granica państwa - Łęknica - Żary - Żagań - Szprotawa - Przemków - Radwanice - Drożów - Głogów - Szlichtyngowa - Wschowa - Leszno - Gostyń - Jarocin - Pleszew - Kalisz - Błaszki - Sieradz - Łask - Piotrków Trybunalski - Sulejów - Opoczno - Przysucha - Radom - Zwoleń - Puławy - Kurów - Lublin - Piaski - Chełm - Dorohusk - granica państwa
15	Trzebnica - Milicz - Krotoszyn - Jarocin - Miąskowo - Miłostaw - Września - Gniezno - Trzemeszno - Wylatowo - Strzelno - Inowrocław - Toruń - Brodnica - Lubawa - Ostróda
18	granica państwa - Olszyna - Gołnice - Krzywa
25	Bobolice - Biały Bór - Człuchów - Sępólno Krajeńskie - Koronowo - Bydgoszcz - Inowrocław - Strzelno - Ślesin - Konin - Kalisz - Ostrów Wielkopolski - Antonin - Oleśnica
30	Zgorzelec - Lubań - Gryfów Śląski - Pasiecznik - Jelenia Góra
33	Kłodzko - Międzyzlesie - granica państwa
34	Świebodzice - Dobromierz
35	granica państwa - Mieroszów - Wałbrzych - Świebodzice - Świdnica - Wrocław
36	Prochowice - Lubin - Ścinawa - Wińsko - Załęcze - Rawicz - Krotoszyn - Ostrów Wielkopolski
39	Łagiewniki - Strzelin - Biedzychów - Owczary (powiat oławski) - Brzeg - Namysłów - Kępno
46	Kłodzko - Nysa - Pakosławice - Jaczowice - Niemodlin - Karczów - Opole - Ozimek - Lubliniec - Blachownia - Częstochowa - Janów - Szczekociny
94	Krzywa - Chojnów - Legnica - Prochowice - Wrocław - Brzeg - Opole - Strzelce Opolskie - Toszek - Pyskowice - Bytom - Będzin - Sosnowiec - Dąbrowa Górnicza - Olkusz - Kraków

Przez województwo dolnośląskie, ze względu na swoje transgraniczne położenie w południowo-zachodniej części Rzeczypospolitej Polskiej, granicząc z Republiką Federalną Niemiec i Republiką Czeską, przebiegają trasy drogowe i kolejowe, w tym także w sieci TEN-T, łączące nie tylko polskie województwa, ale także państwa Unii Europejskiej z Europą Wschodnią i Skandynawią. Podstawowe znaczenie transportowe na Dolnym Śląsku mają drogi krajowe, a w szczególności:

- droga krajowa nr 3 (E-65) – docelowo jako droga ekspresowa S3, która jest częścią planowanego Środkowoeuropejskiego Korytarza Transportowego CETC-ROUTE65,
- autostrada A4 (E-40) wraz z autostradą A18 (E-36) i drogą krajową nr 18, wchodzące w skład Paneuropejskiego Korytarza Transportowego III (Berlin) i IIIa (Drezno), biegnącego na Ukrainę,
- droga krajowa nr 5 (E-261) – docelowo jako droga ekspresowa S5 na odcinku granica województwa (Korzeńsko) – Wrocław (Autostradowa Obwodnica Wrocławia),
- droga krajowa nr 8 (E-67), w tym Autostradowa Obwodnica Wrocławia (autostrada A8) i droga ekspresowa S8,
- drogi krajowe nr 30, 33, 34, 35 i 94.

Do sieci bazowej TEN-T w województwie dolnośląskim zaliczono autostradę A4 i A8, drogę ekspresową S3 i S8, natomiast autostradę A18 i drogę ekspresową S5 do sieci kompleksowej TEN-T. Sieć drogową uzupełniają drogi wojewódzkie, powiatowe i gminne.

Emisja powierzchniowa (ogrzewanie indywidualne)

Za przekroczenia norm jakości powietrza w Polsce w zakresie zanieczyszczeń pyłowych oraz benzo(a)pirenu niesionego w pyłe odpowiada tzw. emisja niska, pochodząca głównie z sektora bytowo-komunalnego, obejmująca zarówno indywidualne źródła wytwarzania ciepła i przygotowania ciepłej wody, jak również niewielkie ciepłownie komunalne oraz transport. W skali kraju, indywidualne ogrzewanie mieszkań odpowiada w ponad 88% za przekroczenia średniorocznego poziomu dopuszczalnego pyłu zawieszonego PM10 oraz w blisko 87% za przekroczenia poziomu dopuszczalnego pyłu zawieszonego PM2,5 oraz ponad 90% za przekroczenia poziomu docelowego B(a)P.

Według danych GUS, w 2017 r. w Polsce do produkcji energii cieplnej na cele grzewcze paliwa stałe (głównie węgiel oraz drewno opałowe) były wykorzystywane w 66,2%, paliwa gazowe w 31,7%, olej w 2,1%. W 2017 r. w Polsce odsetek ludności ogółem korzystającej z sieci gazowej utrzymał się na tym samym poziomie co w 2016 r., tj. 52,1%. W miastach z sieci gazowej korzystało 71,2% ludności ogółem, podczas, gdy na obszarach wiejskich – 23,3%. Wg. GUS na koniec 2017 r. w porównaniu z rokiem poprzednim w województwie dolnośląskim zanotowano jeden z najmniejszych w Polsce wzrost w długości sieci rozdzielczej gazowej - o 1,7% (w miastach – o 1,0%).

Najważniejszym kryterium wpływającym na wybór paliwa jest czynnik ekonomiczny, czyli koszt jednostkowy paliwa. Do produkcji ciepła w źródłach indywidualnych w sektorze komunalnobytowym najczęściej wykorzystuje się węgiel oraz drewno opałowe. Zazwyczaj oba paliwa stosowane są zamiennie, zależnie od aktualnych warunków dostępności i cen. Często również drewno jest spalane w okresach cieplejszych, a węgiel, jako paliwo o wyższej wartości opałowej, w okresach zimniejszych.

Na wysokość emisji z indywidualnych systemów grzewczych istotny wpływ ma także rodzaj i sprawność kotłów. W gospodarstwach domowych nierzadko funkcjonują przestarzałe źródła ciepła o niskiej sprawności i niekorzystnych parametrach emisyjnych. Ponadto wśród klientów zakupujących nowe kotły zdecydowanie większym zainteresowaniem cieszą się kotły zasypowe (ręczne), które umożliwiają wykorzystanie paliw różnej jakości (83% rocznej sprzedaży).

Nierzadkie są ponadto przypadki stosowania jako paliwa wysokoemisyjnych mułów poflotacyjnych oraz odpadów powstających w gospodarstwach domowych, które mają różny skład i po spalaniu mogą być bardzo niebezpieczne dla zdrowia ludzi oraz środowiska. Zmiany w prawie tzn.

przyjęcie rozporządzenia Ministra Rozwoju i Finansów z dnia 1 sierpnia 2017 r. w sprawie wymagań dla kotłów na paliwo stałe (Dz.U. z 2017 r., poz. 1690 z późn. zm.), rozporządzenia Ministra Energii z dnia 27 września 2018 r. w sprawie wymagań jakościowych dla paliw stałych (Dz.U. z 2018 r., poz. 1890) oraz zmiany w ustawie z dnia 3 października 2008 r. o udostępnianiu informacji o środowisku i jego ochronie, udziale społeczeństwa w ochronie środowiska oraz ocenach oddziaływania na środowisko (Dz.U. z 2020 r. poz. 283, z późn. zm.) powinny spowodować znaczne obniżenie emisji zanieczyszczeń z ogrzewania indywidualnego, głównie poprzez zakaz sprzedaży odbiorcom indywidualnym najgorszych jakościowo paliw stałych, wprowadzenie wysokich norm jakościowych dla będących w sprzedaży kotłów na paliwo stałe oraz ustalenie norm jakościowych dla węgla kamiennego.

Dostarczaniu energii cieplnej służy rozbudowany system ciepłowni i elektrociepłowni miejskich i obiektów obsługujących zespoły zabudowy. W ostatnich latach przeprowadzono jego modernizację powiązaną ze stopniową likwidacją źródeł niskiej emisji. Zaopatrzeniu województwa w gaz ziemny wysokometanowy służy układ magistralny, powiązany z węzłem zlokalizowanym w Lasowie (w gminie Pieńsk), północna część regionu korzysta z istniejących tu złóż gazu ziemnego. Rozmieszczenie urządzeń i sieci gazowej jest większe w miastach, a małe na terenach wiejskich, w większości z gazu przewodowego korzystają gminy położone w bezpośrednim sąsiedztwie istniejących gazociągów wysokiego ciśnienia. Obszary wymagające wyposażenia w sieć gazową stanowią większość terenów wiejskich województwa i obejmujące 14 miast zlokalizowanych w południowo-zachodniej części regionu⁵².

Emisja powierzchniowa wyznaczana dla standardowego paliwa i nie uwzględnia gorszego jakościowo węgla, drewna czy spalania odpadów, a więc jest szacunkowa. Nie istnieje również inwentaryzacja kominków opalanych drewnem lub biopaliwem, które obecnie są instalowane nie tylko w zabudowie jednorodzinnej, ale również w zabudowie wielorodzinnej (kamienicach). Jest to coraz popularniejszy sposób, jeśli nie na pełne ogrzewanie to na tzw. dogrzewanie. Ponadto, biorąc pod uwagę fakt ubożenia mieszkańców oraz wysoką cenę gazu, notuje się przechodzenie na gorszy jakościowo, ale tańszy węgiel oraz spalanie odpadów. Biorąc powyższe pod uwagę rzeczywista emisja powierzchniowa pyłów zawieszonych PM10 i PM2,5 oraz benzo(a)pirenu może być niedoszacowana.

Emisja z rolnictwa

Emisja z rolnictwa jest podzielona na grupy:

- ☞ emisja z hodowli indywidualnej, w tym z ferm,
- ☞ emisja pochodząca z upraw polowych,
- ☞ emisja z maszyn rolniczych.

Baza emisji z rolnictwa jest utworzona wyłącznie dla strefy dolnośląskiej, dla zanieczyszczeń pyłowych.

Emisja niezorganizowana z obiektów wielkopowierzchniowych

Emisja z wybranych obiektów wielkopowierzchniowych w strefie dolnośląskiej została wyznaczona w oparciu o nowatorską metodę wyznaczania emisji ze źródeł wielkopowierzchniowych, opracowaną przez BSiPP „Ekometria”. Do opracowania wskaźników emisji posłużyły pomiary stężeń zanieczyszczeń wokół obiektów wielkopowierzchniowych oraz wysokorozdzielcze modelowanie

⁵² Plan Zagospodarowania Przestrzennego Województwa Dolnośląskiego

matematyczne. Największe źródło, jakim jest Kopalnia Węgla Brunatnego Turów posiada opracowany bardzo szczegółowy model emisji uwzględniający pracę poszczególnych maszyn.

3.4 Analiza możliwości ograniczenia emisji arsenu z instalacji przetwórstwa metali nieżelaznych

Analizy wykonywane w ramach rocznych ocen jakości powietrza przez Wojewódzki Inspektorat Ochrony Środowiska we Wrocławiu⁵³ systematycznie wskazują, że głównym źródłem emisji arsenu na terenie województwa dolnośląskiego jest przetwórstwo metali nieżelaznych, a w szczególności miedzi i ołowiu. Główne podmioty zajmujące się produkcją ww. surowców to KGHM Polska Miedź S.A. oddział Huta Miedzi Legnica i Huta Miedzi Głogów oraz Sieć Badawcza Łukasiewicz - Instytut Metali Nieżelaznych Oddział w Legnicy. Niestety pomimo dokładnych inwentaryzacji emisji, wyniki modelowania wykazywały pewne niedoszacowanie.

Uchwała nr XV/351/15 z dnia 29.X.2015 r. w sprawie określenia Programu ochrony powietrza dla strefy dolnośląskiej z uwagi na przekroczenie poziomu docelowego arsenu w powietrzu oraz Uchwała nr XV/352/15 z dnia 29.X.2015 r. w sprawie określenia Programu ochrony powietrza dla strefy miasto Legnica z uwagi na przekroczenie poziomu docelowego arsenu i ozonu w powietrzu nałożyła obowiązek przekazania Marszałkowi analiz specjacyjnych związków arsenu wraz ze wskazaniem kierunków dalszego ograniczenia jego emisji.

W toku wykonanych analiz wskazano, że arsen wynoszony z gazami z procesów redukcyjnych występuje głównie jako As(III), natomiast w procesach utleniających, w wysokiej temperaturze arsen występuje jako As(V) i może wiązać się z takimi metalami jak Pb, Cu, tworząc stabilne arseniany.

W związku z powyższym arsen wynoszony z procesów metalurgicznych, trafiający do urządzeń oczyszczania gazów, może mieć różną postać, w zależności od takich parametrów jak: temperatura gazów z procesu, ilość tlenu w gazach, obecność innych metali oraz obecność w gazach fluorowców.

Związki arsenu na trzecim stopniu utleniania występują głównie w postaci As_2O_3 , który ze względu na dużą prężność par w temperaturach filtracji 160 — 220 st. C przyjmuje formę lotną (przechodząc w fazę stałą tworzy drobny pył, trudny do zatrzymania w mokrych urządzeniach odpylających). W związku z powyższym związki As (III) nie są zatrzymywane w wystarczającym stopniu podczas suchej filtracji gazów. Według danych literaturowych stężenie gazowego As_2O_3 w poszczególnych temperaturach przedstawia się następująco:

Temp. st. C	70	90	100	110	130	160	200	220
As As_2O_3	0,9	4	12	29	148	1050	10500	50000

Podczas obniżania temperatury gazów związki arsenu w postaci lotnej zestalają się w pierwszym stopniu chłodzenia adiabatycznego przez odparowanie wody, tworząc bardzo drobne czystki pyłów, dzięki czemu emisja As może być skutecznie ograniczona.

Natomiast pięciotlenek arsenu (As_2O_5) (arsen w piątym stopniu utleniania) nie jest już związkiem lotnym i w przypadku obecności w gazach tlenków metali jak np.: żelazo, miedź, ołów, cynk w wysokich temperaturach przy nadmiarze tlenu, a także w warunkach kontaktu z roztworem alkalicznym, arsen może stabilne arseniany(V), które zestalają się w wysokich temperaturach i dzięki temu mogą być skutecznie usuwane w suchych urządzeniach odpylających, takich jak elektrofiltre suche oraz filtry workowe. Jeśli w gazach nie ma tlenków metali, to pomimo nadmiaru tlenu tendencja do tworzenia się As_2O_5 jest mała.

Przeprowadzone w ramach analiz specjacyjnych we wszystkich zakładach badania wyraźnie wskazują, że emisje arsenu w fazie lotnej są dużo większe niż w fazie pyłowej i działania ograniczające emisję powinny być skupione głównie na możliwości ograniczenia emisji właśnie arsenu w fazie lotnej. Zwrócenie uwagi na ten problem pozwoliło zarówno Instytutowi jak i Hutom podjęcie w

53 Obecnie Regionalny wydział Monitoringu Środowiska GIOŚ we Wrocławiu

ostatnich latach właściwych działań ukierunkowanych na ograniczenie emisji arsenu (również w fazie lotnej). Dodatkowo w ramach programu wskazano działania, które planowane są do podjęcia przez ww. zakłady w kolejnych latach.

Sieć Badawcza Łukasiewicz - Instytut Metali Nieżelaznych Oddział w Legnicy

Działania zrealizowane w latach 2016-2019, których celem było uzyskanie redukcji emisji substancji wprowadzanych do powietrza w tym w szczególności redukcji pyłu i arsenu:

- Uzbrojenie wszystkich komór dopalania pieców KPO w indywidualne lance tlenowe służące do dozowania tlenu w strumień gazów technologicznych celem utlenienia zanieczyszczeń, w tym całości ładunku emitowanego arsenu
- Zabudowa całkowicie nowej, zmodernizowanej, okrągłej komory dopalania dla pieca KPO3, w miejsce poprzedniej komory prostokątnej, starego typu
- Kompleksowy remont oraz modernizacja głowicy filtra tkaninowego pieca KPO4 po stronie gazu czystego.
- Zabudowa układu syfonowego separowania osadów w cieczy procesowej w zbiornikach skruberów instalacji odsiarczania gazów technologicznych.
- Zwiększenie wydajności systemu chłodzenia rurociągów gazów technologicznych z pieca KPO4 przed ich odpyleniem w filtrze tkaninowym, poprzez zabudowę nowych chłodni wentylatorowych.
- Uszczelnienie ścieżki gazowej w obrębie komór osadczych nr 1,2,3 pieca KPO4.
- Zwiększenie średnicy przelewu cieczy procesowej pomiędzy zbiornikami procesowymi B1 i B2 instalacji odsiarczania.
- Zwiększenie częstotliwości operacji czyszczenia układu w obrębie demister – złoże reakcyjne głównego skrubera instalacji odsiarczania.
- Wykonanie modernizacji układów sterowania i monitorowania dopalaniem gazów procesowych wraz z pełnym systemem dozującym tlen i pomiarowo-kontrolnym obejmującym zastosowanie układów dopalania w komorach pieców KPO2, KPO3 oraz KPO4.
- Zoptymalizowano pierwotny sposób zabudowy lancy tlenowej dopalającej gazy w okrągłej komorze dopalania pieca KPO4, celem maksymalnego wydłużenia czasu przebywania gazów technologicznych w strefie najwyższej temperatury, oraz wprowadzenia ich w ruch spiralnowirowy dla wykorzystania całej kubatury komory do dopalenia zanieczyszczeń.

Poza działaniami inwestycyjnymi zawartymi w Harmonogramie rzeczowo-finansowym planuje się realizować działania polegające na:

- a) **Ograniczeniu we wsadzie szlamów z mokrego odpylania gazów KGHM.** Jakościowa zmiana struktury materiałów wsadowych poprzez stopniową eliminację obecnych surowców pochodzących z przemysłu miedziowego i stanowiących nośnik arsenu do emisji, surowcami wolnymi od związków arsenowych. Rodzaje i ilości powyższych surowców determinowane będą ich łdostępnością na rynku i warunkami ekonomicznymi.
- b) **Maksymalnym wzbogaceniu mieszanek w materiały złomowe i metaliczne nie zawierające arsenu** Jakościowa zmiana struktury wsadowej dot. wprowadzania do instalacji materiałów pozbawionych arsenu, w szczególności złomu ołowiu oraz produktów z produkcji i rozbiórki akumulatorów. Przyczyni się to do dalszej redukcji emisji na wyjściu z instalacji. Dostęp do określonej ilości wymienionego materiału determinowany będzie koniunkturą rynkową, oraz wynikami postępowań w ramach zamówień publicznych, do których ŚBŁ IMN O/Legnica jest zobligowany prawnie.

Obecne działania inwestycyjne i modernizacyjne realizowane przez Hutę Miedzi Legnica w głównej mierze polegają na utrzymywaniu wysokiej sprawności urządzeń odpylających oraz bieżącej wymianie wysokiej klasy materiałów filtracyjnych w celu stałego utrzymywania wymaganego poziomu zapylenia wynikającego z konkluzji BAT. W latach 2018-2019 zrealizowano następujące inwestycje:

- Zabudowa systemu otrzepywania instalacji odciągowych Pieców Szybowych nr 1-3 (odpylnia sucha) - montaż, w obrębie suchej odpylni pieców szybowych, układów strzepywania pyłów wewnątrz rurociągów „na ruchu”, podczas normalnej pracy instalacji. Inwestycja ta zmniejszyła uciążliwość planowanych postojów pieców szybowych. Poprzez ograniczenie emisji kominkami technologicznymi podczas „czyszczenia układu odbioru gazów szybowych” z zalegających w rurociągach pyłów (najbardziej uciążliwej emisji występującej podczas planowych zatrzymań pieców szybowych).
- Modernizacja układu odpylania filtra workowego Pieca szybowego nr 1 i filtrów kasetowych Pieców szybowych nr 2 i 3 - odtworzenie filtra workowego pieca szybowego nr 1 oraz zastąpienie/wymiana filtrów kasetowych pieców szybowych nr 2 i 3 na filtry workowe (takie same jak na piecu nr 1). Efektem jest obniżenie zapylenia do poziomu ok. 2 mg/m³_N.
- Modernizacja instalacji odpylania gazów z pieców anodowych poprzez odtworzenie drugiej nitki filtra - efektem jest utrzymanie wysokiej skuteczności odpylania gazów, uzyskanie stężenia pyłu w granicach 1 mg/m³_N.
- Wymiana wieży absorpcyjnej instalacji SOLINOX - efektem jest utrzymanie odpowiednio niskiego stężenia dwutlenku siarki w gazach odlotowych pochodzących z oczyszczania dopalonych w EC-4 gazów szybowych oraz gazów reszkowych z Fabryki Kwasu Siarkowego.

Zgodnie z doświadczeniem Huty, po osiągnięciu niskiego stężenia pyłu w urządzeniach odpylających dalsze jego obniżenie nie przyniesie wymiernych korzyści środowiskowych. W związku z tym w najbliższych latach podejmowane będą inwestycje ukierunkowane na obniżenie emisji arsenu ogółem. Działania te zostały omówione w rozdziałach 1.10.2 i 1.10.4.

KGHM Polska Miedź S.A. Oddział Huta Miedzi Głogów

W latach 2016-2018 Huta Miedzi Głogów zrealizowała szereg inwestycji z których najważniejsze zostały opisane w programie ochrony powietrza za rok 2013 i objęły:

- Zabudowę w HM GŁOGÓW I, w miejsce trzech pieców szybowych, nowego pieca zawieszinowego;
- Odzysk ciepła fizycznego wprowadzonego z pieca zawieszinowego w kotle odzysknicowym;
- Odzysk dwutlenku siarki do kwasu siarkowego z gazów technologicznych pieca zawieszinowego;
- Budowę nowego prostokątnego pieca elektrycznego, w którym prowadzone będzie w sposób okresowy pełne odmiedziowanie żużla z pieca zawieszinowego;
- Modernizację pięciu istniejących konwertorów pod potrzeby nowej technologii;
- Modernizację Wydziału Pieców Anodowych pod potrzeby nowej technologii;
- Zabudowę na Wydziale Przygotowania Wsadu, w miejsce czterech suszarni koncentratu, jednej suszarni parowej;
- Zabudowę dla powstających w procesach gazów technologicznych oraz gazów wentylacyjnych z odciągów miejscowych wysoko skutecznych urządzeń oczyszczających, tj. odpylni workowych i instalacji mokrego odsiarczania.
- Zabudowę instalacji do redukcji emisji zanieczyszczeń do powietrza z gazami z pieców Dörschla” na Wydziale Ołowiu. W związku z planowanym wyłączeniem z eksploatacji

Instalacji Odsiarczania Spalin po Elektrociepłowni w EC-3 spółki Energetyka, oczyszczającej m.in. gazy technologiczne z pieców Dörschla, wybudowana zostanie, dedykowana dla tych gazów, instalacja odsiarczania i odpylania gazów spełniająca najnowsze wymagania Najlepszyc Dostępnych Technik (BAT).

Dodatkowo realizowane są działania mające na celu dalszą systematyczną redukcję poziomów emisji arsenu do powietrza. Są to działania zarówno techniczno-technologiczne takie jak np. modyfikacja składu mieszanek wsadowych, zmiana organizacji procesu zatrzymywania i uruchamiania agregatów czy działania ograniczające wtórne pylenie jak również inne działania inwestycyjne i nowe rozwiązania służące większej sprawności oczyszczania gazów emitowanych do powietrza. Szereg obecnie prowadzonych inwestycji finalny efekt osiągnie w latach 2020-2022, jednak są realizowane w połączeniu ze stosowaniem działań mających na celu bieżące ograniczanie emisji arsenu do czasu zakończenia ich realizacji. Przykładem może być wyposażenie układu odlewania anod w Instalacji Produkcji Miedzi HM Głogów II w skuteczny system ujmowania emisji nieorganicznych i odpylania gazów, który zostanie ukończony na przełomie 2020/2021 roku a w celu jego realizacji uruchomiono dwa projekty inwestycyjne pn. „P-24 Modernizacja układu odciągów z maszyny odlewniczej TM 18 na Wydziale P-24” i „P-24 Wymiana maszyny karuzelowej dla pieców anodowych stacjonarnych wraz z modernizacją odciągów i instalacji odpylania”. Przy czym zadanie pierwsze zostało zrealizowane na postoju HMG II w 2018 roku.

Szczegółowo kierunki ograniczenia emisji związków arsenu omówione zostały również opracowaniu pn. „Wykonanie analizy specjacyjnej związków arsenu emitowanych z instalacji O/HMG w pełnym cyklu pracy po wykonaniu działań modernizacyjnych wraz ze wskazaniem kierunków ograniczania arsenu”.

3.5 Stężenia ozonu w 2018 r., wyznaczone modelowo – analiza epizodów wraz z uzasadnieniem nie podejmowania działań naprawczych

Wysokie stężenia ozonu mają charakter krótkotrwały, trwają zazwyczaj do kilku dni. Poziomy normatywny ozonu w powietrzu również odnoszą się do stężeń krótkoterminowych – poziom docelowy odnoszony jest do stężeń uśrednionych do 8 godzin, a poziomy informacyjny i alarmowy odnoszą się do wartości uśrednionych do jednej godziny.

Biorąc pod uwagę charakter stężeń ozonu dokonano analizy epizodów, czyli okresów o podwyższonych stężeniach.

Jako epizody podwyższonych stężeń ozonu zakwalifikowano dni, w których zmierzone godzinowe stężenia przekraczały $120 \mu\text{g}/\text{m}^3$ przynajmniej raz w ciągu doby.

Problem podwyższonych stężeń ozonu nie dotyczył tylko strefy dolnośląskiej, ale niejednokrotnie obejmował znaczną część Polski, dlatego przedstawiono rozkłady stężeń na obszarze całego kraju.

Epizod 22.05–28.05.2018

W epizodzie trwającym od 22.05 do 28.05.2018 najwyższe stężenia ozonu odnotowano 27 maja. W tym okresie sytuacja synoptyczna związana była z rozbudowanym w północnej i północno-wschodniej części Europy wyżem skandynawskim niosącym suche powietrze i słoneczną pogodę. Okres ten charakteryzował się wysokimi temperaturami (powyżej 20-25 st. C) oraz dużym nasłonecznieniem. Warunki takie sprzyjały powstawaniu ozonu. Dodatkowo na terenie praktycznie całego kraju pojawiały się warunki sprzyjające intensywnej konwekcji, które to z kolei sprzyjały lokalnym opadom, przez co ograniczały zasięgi występowania epizodów.

22.05.2018 godz. 12:00



23.05.2018 godz. 12:00



24.05.2018 godz. 12:00



25.05.2018 godz. 12:00



26.05.2018 godz. 12:00

27.05.2018 godz. 12:00

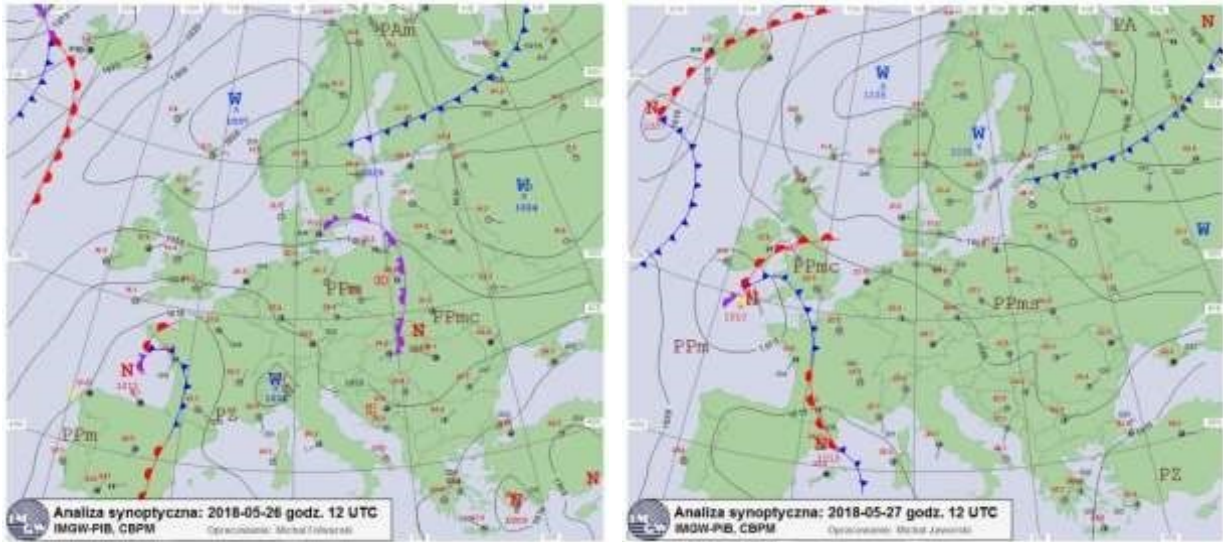

28.05.2018 godz. 12:00



Rysunek 3-2 Sytuacja synoptyczna w kolejnych dniach epizodu 22.05-28.05.2018 r.

Poniżej przedstawiono rozkłady stężenia ozonu w godzinach, w których wstąpiło maksymalne jego stężenie w kolejnych dniach omawianego epizodu.

22.05.2018 godz. 16:00

23.05.2018 godz. 18:00

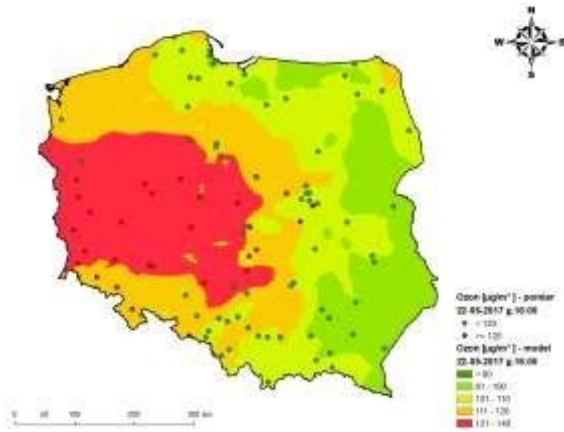

24.05.2018 godz. 16:00



25.05.2018 godz. 16:00

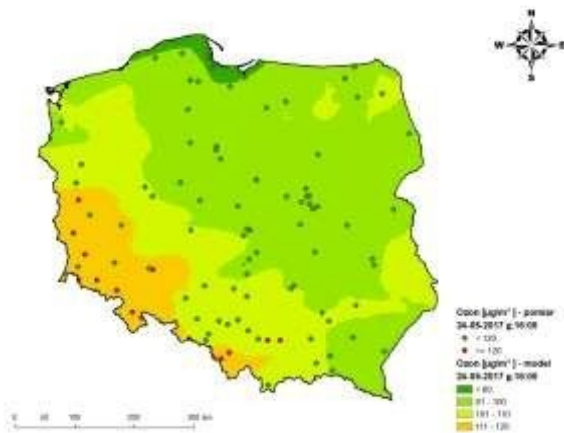

26.05.2018 godz. 18:00

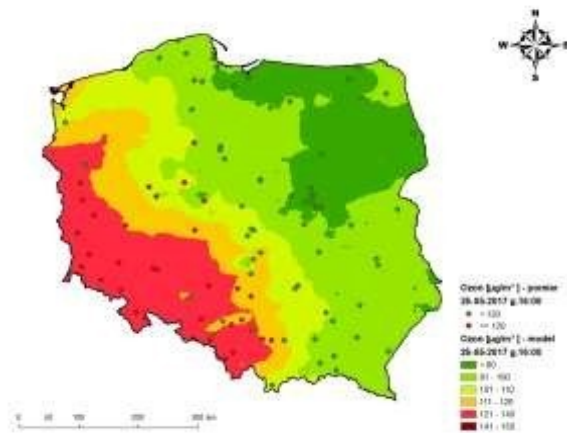

27.05.2018 godz. 18:00

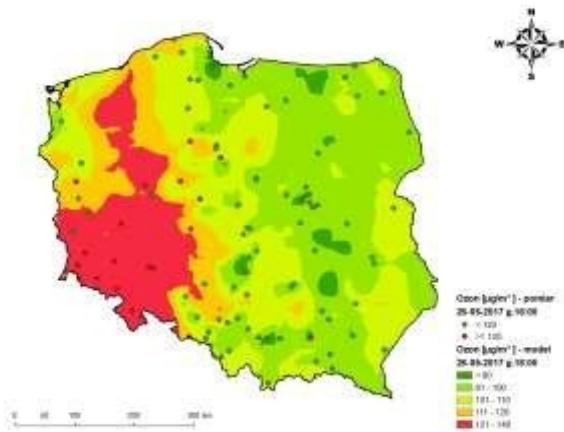

28.05.2018 godz. 17:00

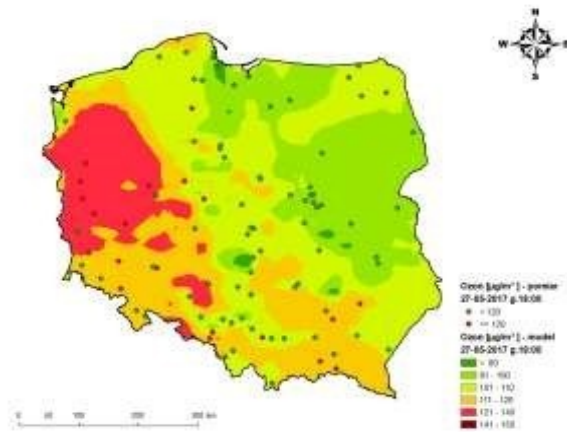

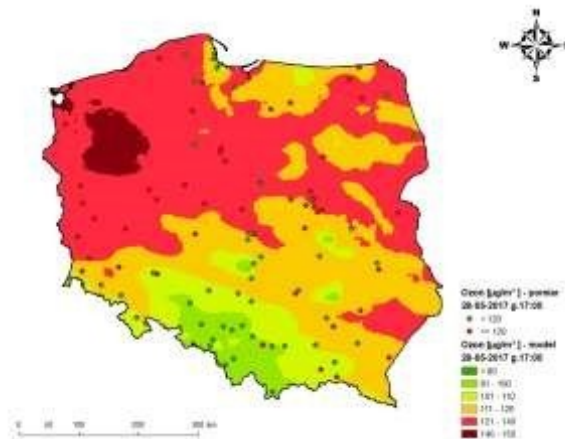

Rysunek 3-3 Jednogodzinne stężenia ozonu w wybranych dniach epizodu 22.05-28.05.2018 r.

Od 22 do 27 maja najwyższe stężenia ozonu charakteryzowały zachodnią oraz południowozachodnią część kraju jednak wartości nie przekraczały poziomu informowania, a średnie jednogodzinne dochodziły maksymalnie do około 150 µg/m³. 28 maja pole wysokich stężeń ozonu zaczęło się przesuwać na północ.

W celu ustalenia, który typ emisji ma największy udział w kształtowaniu się stężeń ozonu, przeprowadzono analizę udziałów poszczególnych typów źródeł emisji przy pomocy modułu OSAT w modelu CAMx. Źródła podzielono również ze względu obszary uwalniania emisji, tj. wyróżniono regiony: województwo dolnośląskie (WOJ.), Polska (PL) i napływ spoza kraju. Poniżej zaprezentowano wykresy przebiegów stężeń godzinowych ozonu wraz z uwzględnieniem źródeł wpływających na ich wielkość.

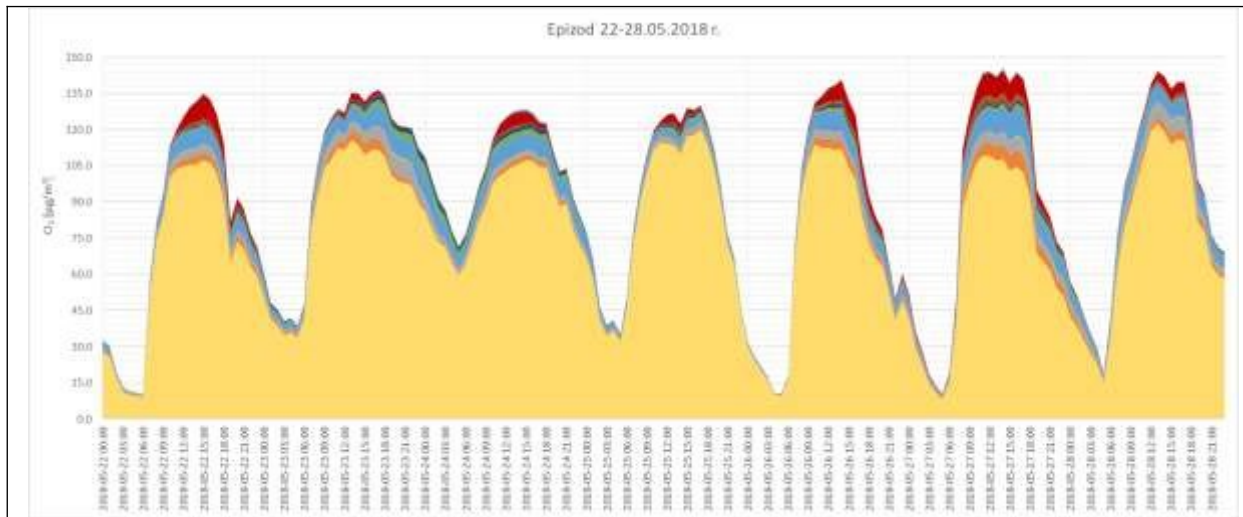

Czernaia

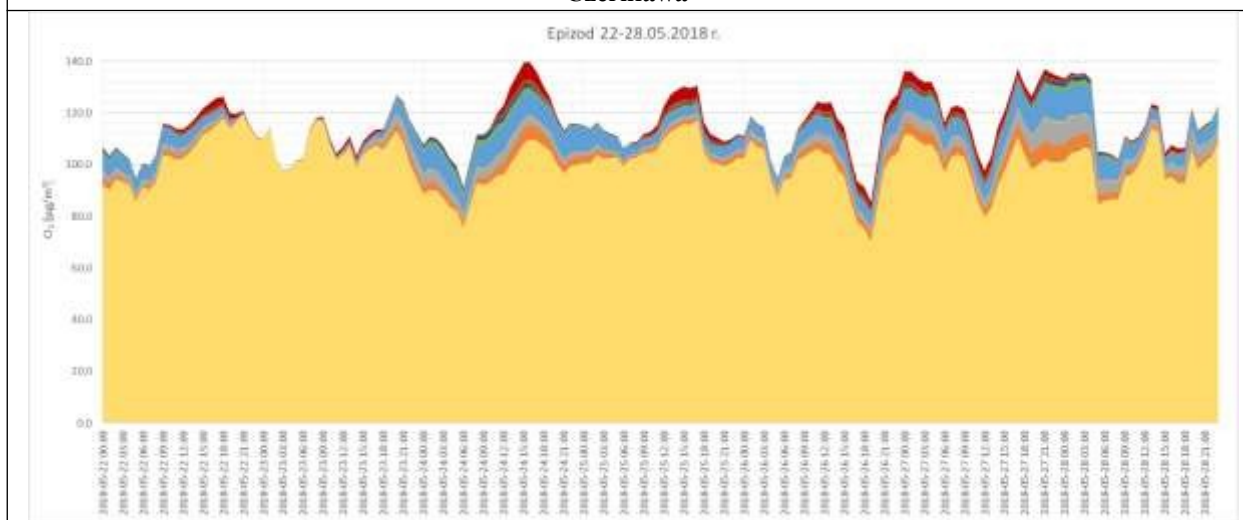

Kłodzko-Szkolna

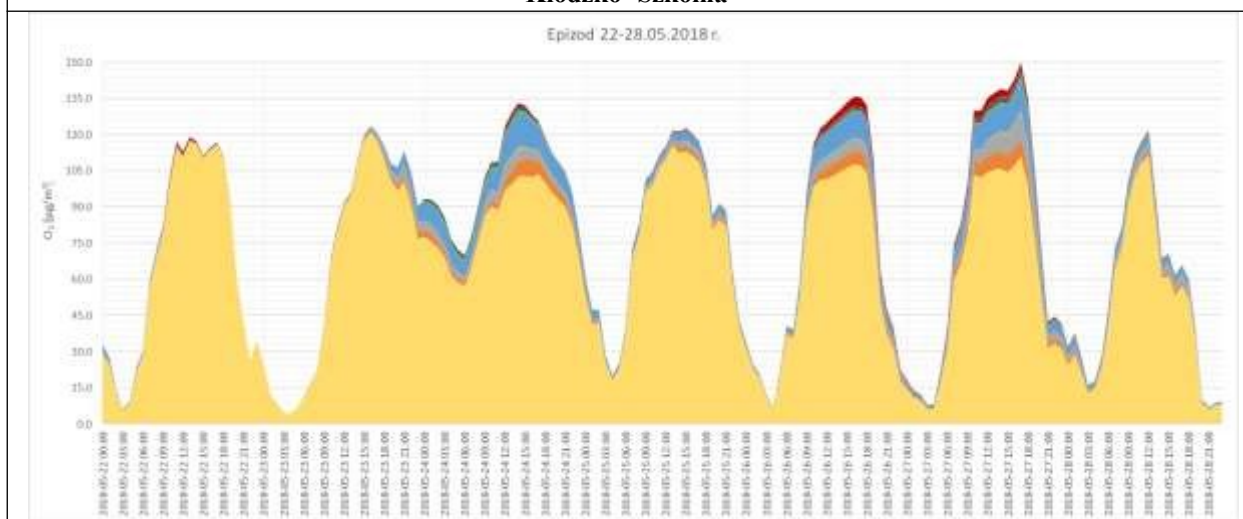

Jelenia Góra

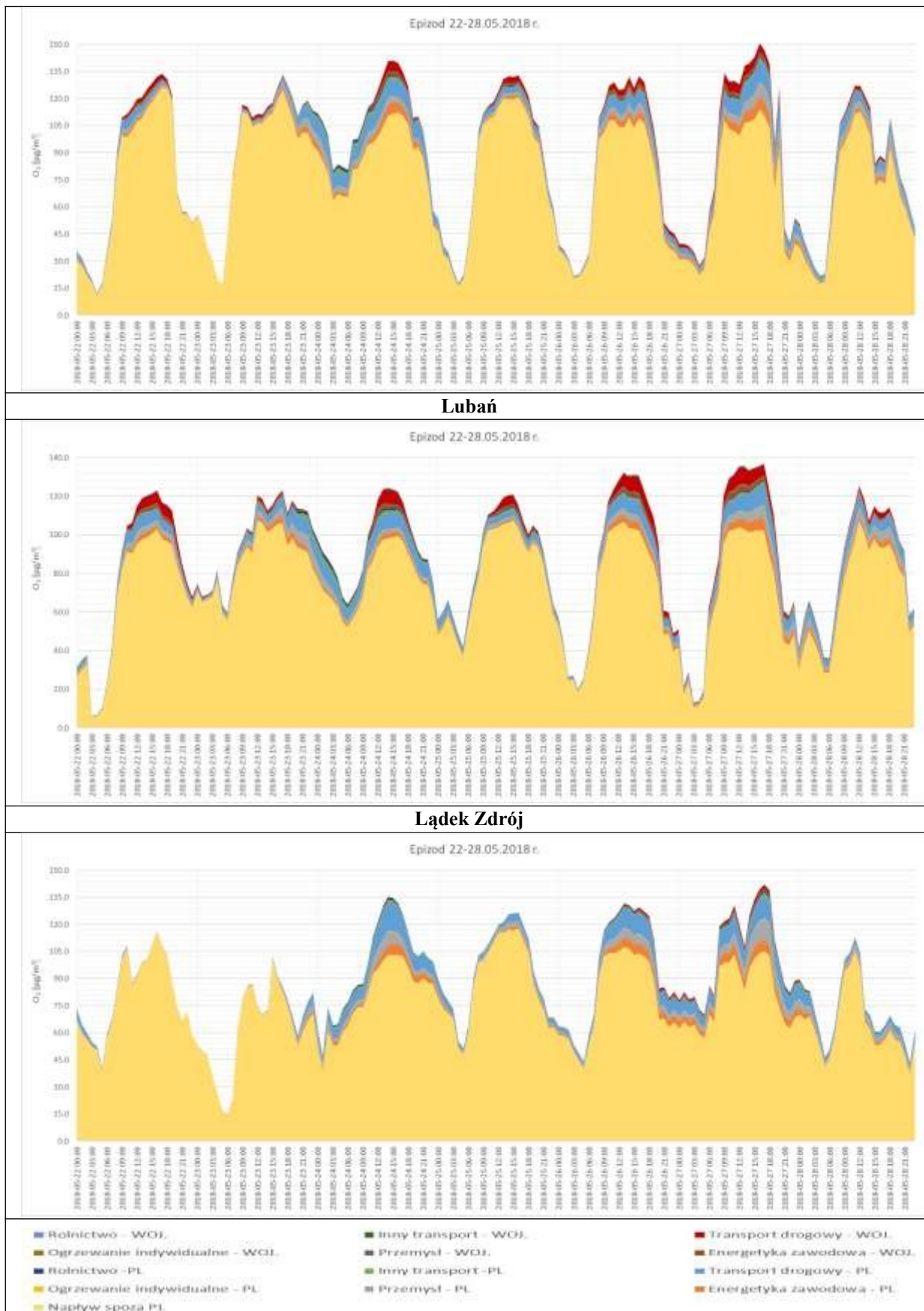

Rysunek 3-4 Udział poszczególnych typów źródeł w formowaniu ozonu w dniach od 22 do 28.05.2018 r. w wybranych miejscowościach strefy dolnośląskiej

Stężenia ozonu wykazują wyraźną zmienność dobową. W godzinach nocnych spadają, nawet do kilku lub kilkunastu µg/m³, a w ciągu dnia rosną, osiągając maksymalne wartości w godzinach

popołudniowych. Najwyższe wartości stężeń ozonu na stacjach odnotowano 27 maja (do około $150 \mu\text{g}/\text{m}^3$). We wszystkich analizowanych miejscowościach w stężeniach ozonu zdecydowanie przeważa napływ tego zanieczyszczenia spoza kraju, niemniej jednak 24, 26 i 27 maja istotny udział w formowaniu ozonu miała emisja krajowa, szczególnie pochodząca z transportu samochodowego i przemysłu. W Lubaniu i Osieczowie stężenia ozonu związane są również z emisją z transportu drogowego pochodzącą z województwa dolnośląskiego (najprawdopodobniej związana z ruchem na autostradzie A4). Taki udział źródeł wskazuje, że bezpośrednie długofalowe lokalne działania naprawcze mają ograniczone przełożenie na wielkości stężeń ozonu, a w pewnych warunkach sens mogą mieć jedynie działania krótkoterminowe takie jak ograniczenie prędkości na drogach szybkiego ruchu, czy autostradach (przez co zmniejsza się emisja prekursorów ozonu). Jednak, aby stwierdzić czy

w danych warunkach takie działanie będzie skuteczne należy podejmować decyzje w oparciu o dobrej jakości prognozę stężeń ozonu.

Epizod 04.07–06.07.2017

W epizodzie trwającym od 04 do 06.07.2018 najwyższe stężenia ozonu odnotowano 4 lipca. W pojedynczych godzinach przekraczały one nawet poziom informowania ($180 \mu\text{g}/\text{m}^3$). W tym okresie sytuacja synoptyczna związana była z odchodzącym na północ niżem rosyjskim i nasuwającym się na Polskę od południowego zachodu frontem ciepłym, za którym adwekowane było nagrzane powietrze zwrotnikowe. Okres ten charakteryzował się bardzo wysokimi temperaturami (powyżej 25 st. C) oraz dużym nasłonecznieniem. 6 lipca upały ustąpiły miejsca sphywającemu znan Skandynawii i Bałtyku chłodniejszemu, wilgotnemu powietrzu, wypierającemu na południe i południowy wschód powietrze gorące. Warunki takie sprzyjały powstawaniu wysokich stężeń ozonu.

04.07.2018 godz. 12:00



05.07.2017 godz. 12:00



06.07.2018 godz. 12:00

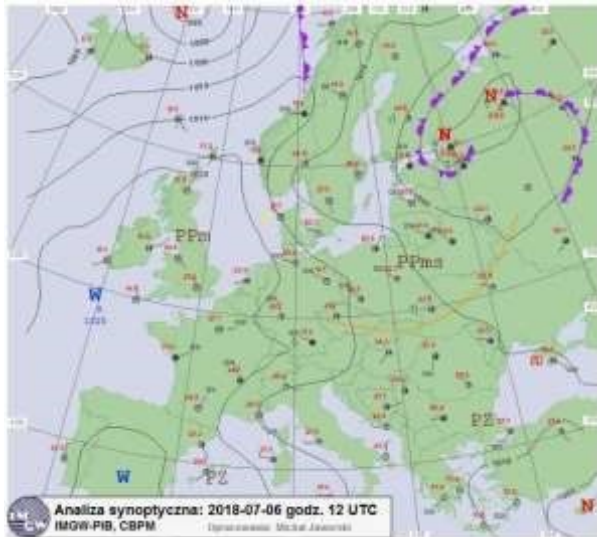

Rysunek 3-5 Przykłady sytuacji synoptycznych w trakcie epizodu wysokich stężeń ozonu w dniach 04.07.2017 r.

W okresie 04.07 – 06.07.2017 przeważały wysokie temperatury, szczególnie w południowej części kraju, co miało przełożenie na bardzo wysokie stężenia ozonu w pasie od Gorzowa Wielkopolskiego po Białystok. 6 lipca nad obszarem Polski przeszedł chłodny front, który spowodował spadek stężeń ozonu.

Poniżej przedstawiono rozkłady stężenia ozonu w godzinach, w których wstąpiło maksymalne jego stężenie w kolejnych dniach omawianego epizodu.

04.07.2018 godz. 19:00

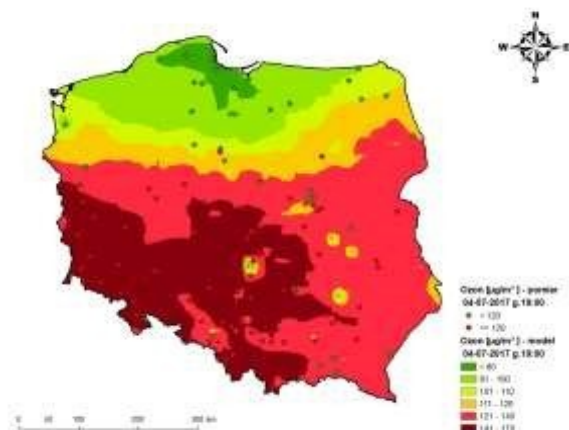

05.07.2017 godz. 15:00



06.07.2018 godz. 19:00



Rysunek 3-6 Jednogodzinne stężenia ozonu w wybranych dniach epizodu 19.07-22.07 2017 r.

Poniżej zaprezentowano wykresy przebiegów stężeń godzinowych ozonu wraz z uwzględnieniem źródeł wpływających na ich wielkość w wybranych stanowiskach na terenie województwa dolnośląskiego.

Osieczów

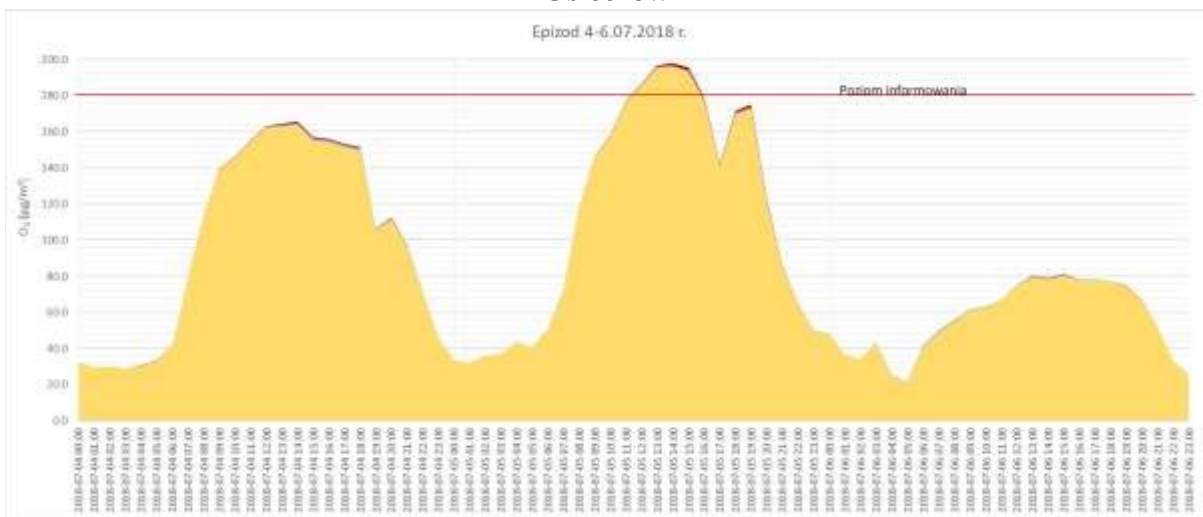

Czerniawa

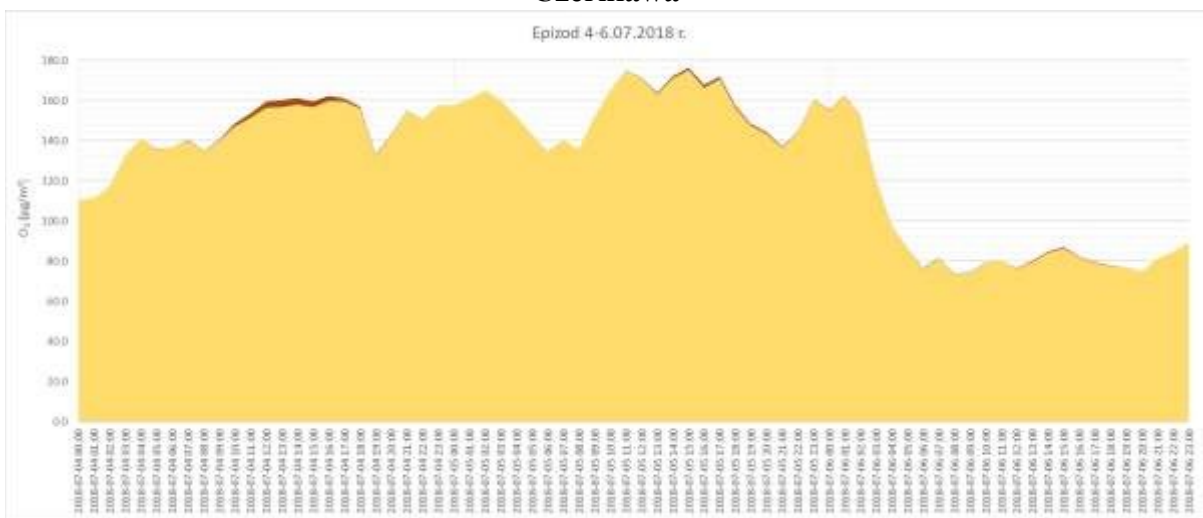

Kłodzko- Szkolna

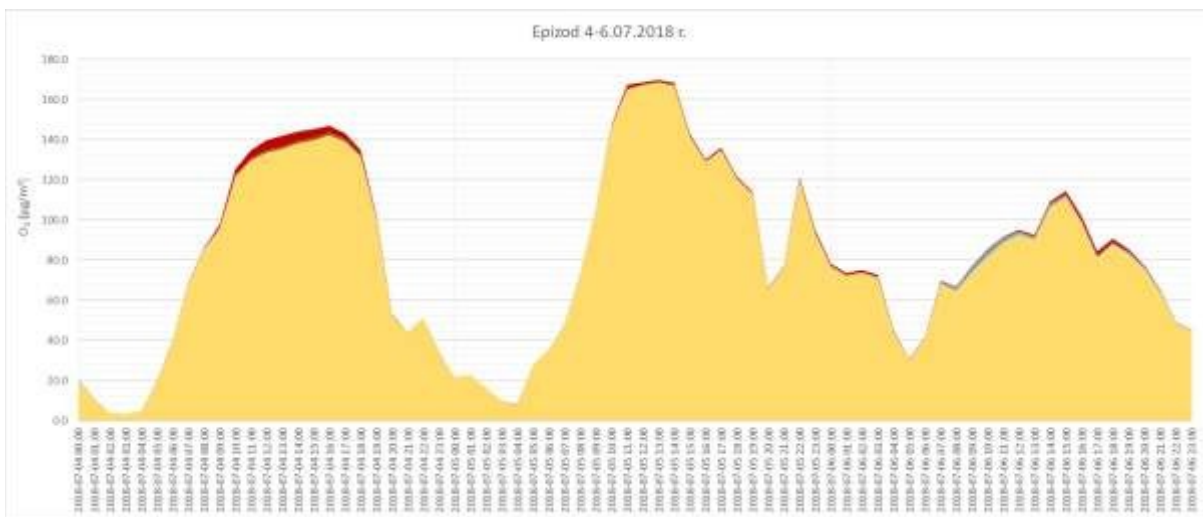

Jelenia Góra

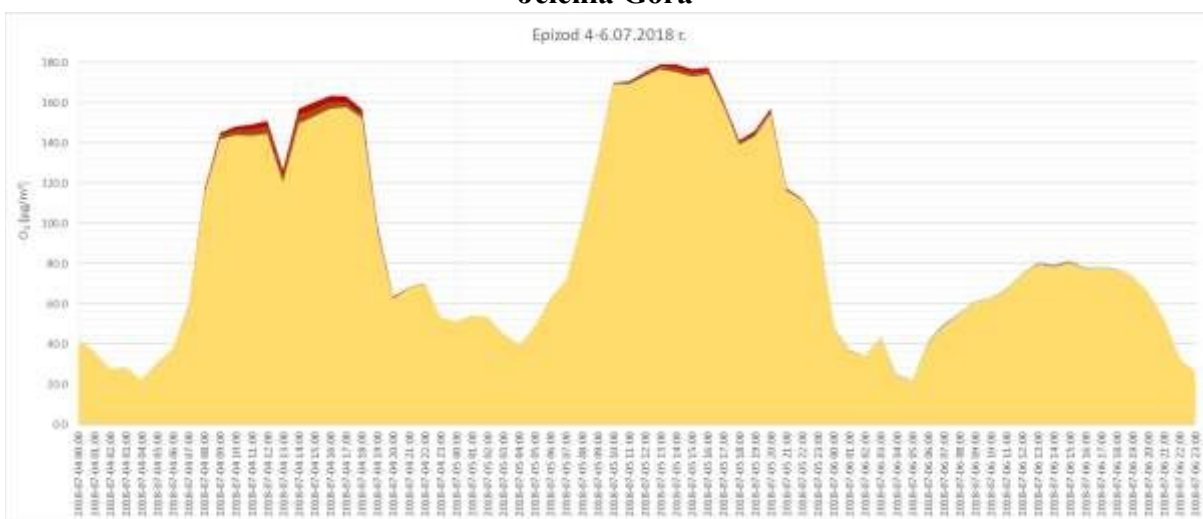

Lubań

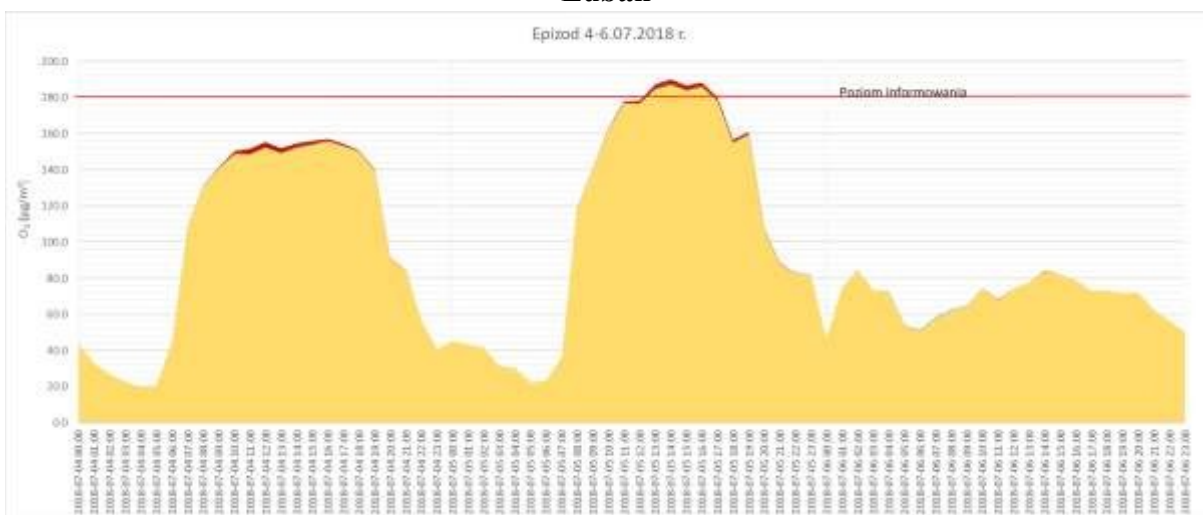

Łądek Zdrój

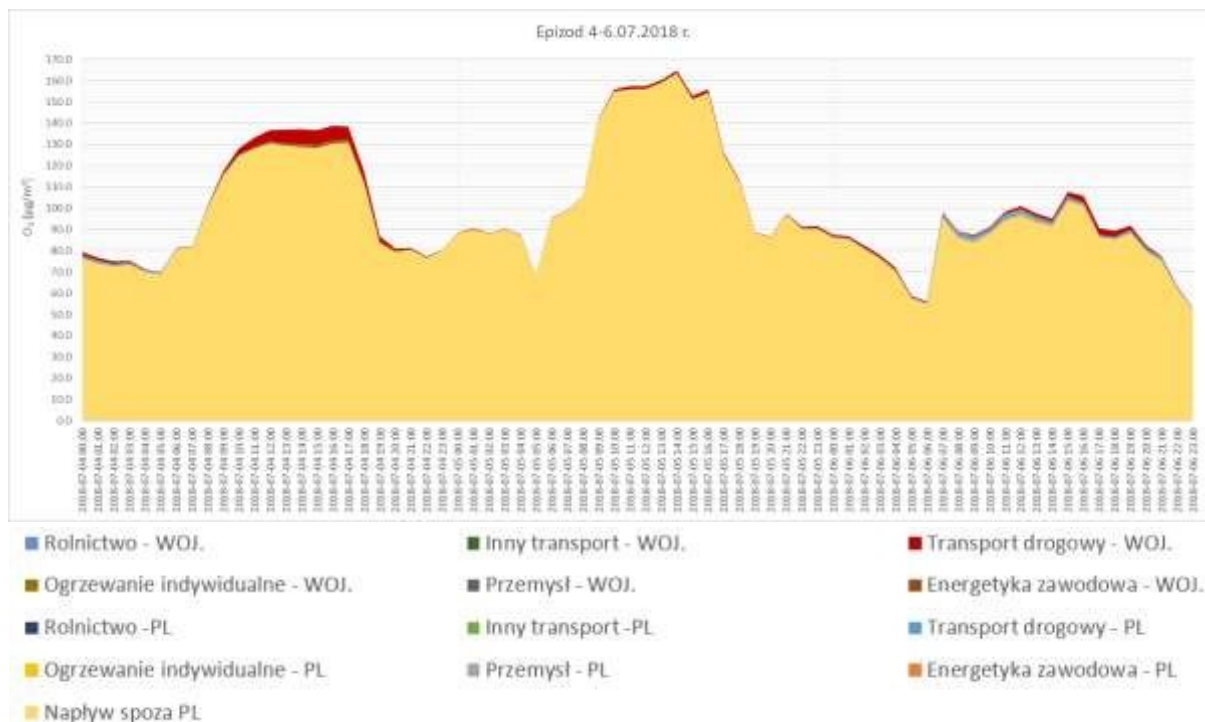

Rysunek 3-7 Udział poszczególnych typów źródeł w formowaniu ozonu w dniach od 19 do 22 lipca 2017 r. w wybranych miejscowościach strefy dolnośląskiej

Wybrany epizod stężeń ozonu trwał przez 3 dni, jak zwykle stężenia ozonu wykazywały znaczną zmienność w ciągu doby. W godzinach nocnych istotnie spadały, a w ciągu dnia gwałtownie rosły, osiągając najwyższą wartość w godzinach od 12:00 do 18:00. W tym epizodzie całkowite stężenia kształtowane były wyłącznie poprzez napływ tego zanieczyszczenia spoza granic Polski.

3.5.1 Ocena i analiza ekonomiczna działań wpływających na zmniejszenie stężeń ozonu

W odniesieniu do analizy czynników kształtujących formowanie się ozonu, zdecydowanie większe znaczenie ma charakter emisji prekursorów tego zanieczyszczenia niż wielkość (ładunek) emisji. Wzmocniona emisja z indywidualnych systemów spalania występuje w okresie zimowym, co nie pokrywa się z warunkami meteorologicznymi sprzyjającymi formowaniu się ozonu. Najwyższe stężenia ozonu obserwowane są w okresie wiosenno-letnim. Emisja ze średnich lub dużych źródeł spalania natomiast, ze względu na parametry emitatorów oraz sposób wprowadzania substancji do atmosfery, wpływa na kształtowanie się stężeń ozonu w znacznych odległościach od źródeł. Dlatego też emisja tlenków azotu oraz niemetanowych lotnych związków organicznych ze źródeł energetycznego spalania, mimo przewagi w bilansie, ma niewielki wpływ na stężenia ozonu.

Analizy przeprowadzone powyżej, dotyczące warunków w jakich występują wysokie stężenia ozonu wskazują, że rozwiązanie problemu zanieczyszczenia ozonem jest bardzo złożone i wymaga zaangażowania nie tylko środków o charakterze lokalnym, ale przede wszystkim na poziomie krajowym czy europejskim. Napływ ozonu oraz jego lokalne formowanie jest związany głównie ze specyficzną sytuacją synoptyczną. Wysokie stężenia ozonu występują w warunkach stabilnej atmosfery, wysokiej temperatury i ciśnienia oraz dużego nasłonecznienia. Z jednej strony należy zauważyć, iż obszary z przekroczeniami poziomów normatywnych ozonu nie są związane bezpośrednio z emisją prekursorów ozonu z konkretnych źródeł, ponieważ ozon formowany jest w wyniku przemian fotochemicznych prekursorów (tlenków azotu oraz niemetanowych lotnych związków organicznych). Z drugiej strony wykazano, że emisja antropogeniczna z terenu Polski ma ograniczony udział w tworzeniu się epizodów wysokich stężeń ozonu, a udział poziomu tła transgranicznego szacuje się na około 80%. Czyli główną przyczyną występujących okresowo wysokich stężeń ozonu w strefie dolnośląskiej jest napływ tego zanieczyszczenia z Europy.

Polityka Unii Europejskiej związana z poprawą jakości powietrza ukierunkowana jest na istotne redukcje emisji zanieczyszczeń zarówno gazowych jak i pyłowych. W tym celu uchwalony został szereg rozporządzeń oraz dyrektyw, które między innymi odnoszą się bezpośrednio do redukcji emisji dla konkretnych grup źródeł lub paliw.

W zakresie transportu samochodowego podstawowymi dokumentami mającym zapewniać wysoki poziom ochrony środowiska i efektywności energetycznej są rozporządzenia dotyczące norm EURO w pojazdach silnikowych. Normy EURO wdrażane są sukcesywnie od 1993. Obecnie, od 2014 w nowych pojazdach obowiązuje standard EURO 6, który znacząco obniża emisje tlenków azotu oraz NMLZO. Poniżej przedstawiono zakres w jakim zmieniają się wskaźniki emisji prekursorów ozonu dla poszczególnych standardów samochodów.

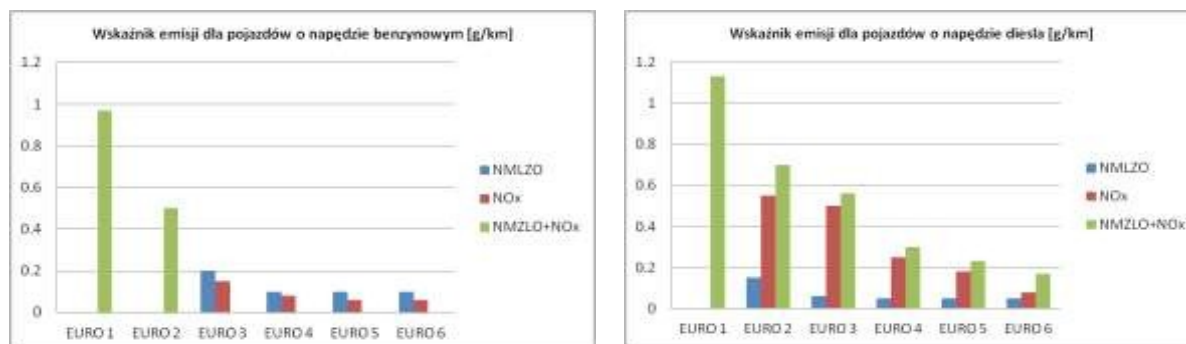

Rysunek 3-8 Porównanie wskaźników emisji prekursorów ozonu w zależności od norm jakości spalin EURO

Można założyć, że zauważalna redukcja emisji prekursorów ozonu będzie miała miejsce w momencie, gdy średni wiek floty nie będzie przekraczał 10 lat, czyli na drogach będą obecne głównie pojazdy spełniające minimum normę EURO 4. Obecnie w Polsce jednak odsetek pojazdów powyżej normy EURO 4 wynosi jedynie 7%, a średni wiek pojazdu to około 14 lat. W wybranych krajach Europy zachodniej średni wiek pojazdów samochodowych oscyluje od 6,7 lat w Wielkiej Brytanii do 10,5 lat w Finlandii.

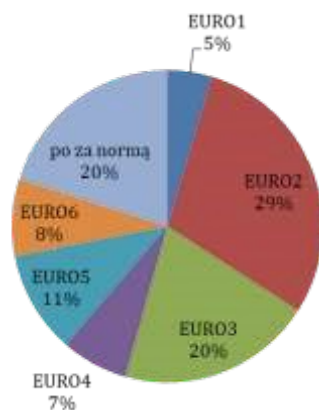

Rysunek 3-9 Flota samochodów osobowych wg. norm EURO w Polsce w 2018 r.

W zakresie emisji z innych typów pojazdów od 2016 roku obowiązuje rozporządzenie Parlamentu Europejskiego i Rady (UE) 2016/1628 z dnia 14 września 2016 r. w sprawie wymogów dotyczących wartości granicznych emisji zanieczyszczeń gazowych i pyłowych oraz homologacji typu w odniesieniu do silników spalinowych wewnętrznego spalania przeznaczonych do maszyn mobilnych nieporuszających się po drogach, które reguluje emisje z maszyn. W zakresie emisji z transportu morskiego obowiązuje Dyrektywa Parlamentu Europejskiego i Rady (UE) 2016/802 z dnia 11 maja 2016 r. odnosząca się do redukcji zawartości siarki w niektórych paliwach ciekłych, a w stosunku do redukcji emisji tlenków azotu, od 2021 roku planuje się wprowadzenie stref kontroli emisji tlenków azotu na Morzu Bałtyckim i Północnym, w których to strefach obowiązywać będą ograniczenia wielkości emisji tego zanieczyszczenia.

Emisja przemysłowa regulowana jest natomiast poprzez:

- Dyrektywę Parlamentu Europejskiego i Rady (UE) 2015/2193 z dnia 25 listopada 2015 r. w sprawie ograniczenia emisji niektórych zanieczyszczeń do powietrza ze średnich obiektów energetycznego spalania;
- Dyrektywę Parlamentu Europejskiego i Rady 2010/75/UE z dnia 24 listopada 2010 r. w sprawie emisji przemysłowych (zintegrowane zapobieganie zanieczyszczeniom i ich kontrola);
- Dyrektywę 94/63/WE Parlamentu Europejskiego i Rady z dnia 20 grudnia 1994 r. w sprawie kontroli emisji lotnych związków organicznych (LZO) wynikających ze składowania paliwa i jego dystrybucji z terminali do stacji paliw;
- Dyrektywę Parlamentu Europejskiego i Rady 2009/126/WE z dnia 21 października 2009 r. w sprawie odzyskiwania oparów paliwa na etapie II podczas tankowania pojazdów silnikowych na stacjach paliw.

Wyżej wymienione regulacje zmierzają między innymi do ograniczenia emisji prekursorów ozonu, a każdy kraj członkowski jest zobligowany do implementacji poszczególnych dyrektyw do swojego systemu legislacyjnego.

Dodatkowe ograniczenia odnoszące się do redukcji emisji prekursorów przyniosła rewizja protokołu Goeteborskiego, która w odniesieniu do niektórych zanieczyszczeń istotnie zaostrzyła krajowe pułapy emisji dla Państw członkowskich zapisane w Dyrektywie 2001/81/WE Parlamentu Europejskiego i Rady z dnia 23 października 2001 r. w sprawie krajowych poziomów emisji dla niektórych rodzajów zanieczyszczenia powietrza. Na podstawie ww. rewizji uchwalona została nowa Dyrektywa Pułapowa, która ustanowiła nowe łączne pułapy emisji dla krajów Unii Europejskiej. Zaostrzone one zostały o około 2% dla tlenków azotu oraz około 7% dla niemetanowych lotnych związków organicznych. Poniżej w tabeli zebrano zobowiązania w zakresie redukcji emisji dla krajów członkowskich przewidziane w Dyrektywie Parlamentu Europejskiego i Rady (UE) 2016/2284 z dnia 14 grudnia 2016 r. w sprawie redukcji krajowych emisji niektórych rodzajów zanieczyszczeń atmosferycznych, zmiany dyrektywy 2003/35/WE oraz uchylecia dyrektywy 2001/81/WE.

Tabela 3-1 Zobowiązania w zakresie redukcji emisji tlenków azotu (NOx) i niemetanowych lotnych związków organicznych (NMLZO). Zobowiązania w zakresie redukcji w przypadku transportu drogowego odnoszą się do emisji obliczonych na podstawie sprzedanych paliw (*), a rokiem odniesienia jest 2005 r.

Lp.	Strona	Redukcja NOx w porównaniu z 2005 r. [%]		Redukcja NMLZO w porównaniu z 2005 r. [%]	
		Każdy rok od 2020 r. do 2029 r.	Każdy rok od 2030 r.	Każdy rok od 2020 r. do 2029 r.	Każdy rok od 2030 r.
1	Belgia	41	59	21	35
2	Bułgaria	41	58	21	42
3	Republika Czeska	35	64	18	50
4	Dania	56	68	35	37
5	Niemcy	39	65	13	28
6	Estonia	18	30	10	28
7	Grecja	31	55	54	62
8	Hiszpania	41	62	22	39
9	Francja	50	69	43	52
10	Chorwacja	31	57	34	48
11	Irlandia	49	69	25	32

Lp.	Strona	Redukcja NO _x w porównaniu z 2005 r. [%]		Redukcja NMLZO w porównaniu z 2005 r. [%]	
		Każdy rok od 2020 r. do 2029 r.	Każdy rok od 2030 r.	Każdy rok od 2020 r. do 2029 r.	Każdy rok od 2030 r.
12	Włochy	40	65	35	46
13	Cypr	44	55	45	50
14	Łotwa	32	34	27	38
15	Litwa	48	51	32	47
16	Luksemburg	43	83	29	42
17	Węgry	34	66	30	58
18	Malta	42	79	23	27
19	Niderlandy	45	61	8	15
20	Austria	37	69	21	36
21	Polska	30	39	25	26
22	Portugalia	36	63	18	38
23	Rumunia	45	60	25	45
24	Słowenia	39	65	23	53
25	Słowacja	36	50	18	32
26	Finlandia	35	47	35	48
27	Szwecja	36	66	25	36
28	Zjednoczone Królestwo Wlk. Brytanii i Irlandii Pn.	55	73	32	39
29	EU 28	42	63	28	40

Prognozy oparte o założenia redukcji emisji dla rewizji protokołu goeteborskiego, przedstawione przez Centrum Zintegrowanego Modelowania (Centre for Integrated Assessment Modelling⁵⁴) wskazują, że wdrożenie ww. regulacji przy uwzględnieniu wzrostu liczby ludności oraz PKB doprowadzi do ograniczenia emisji prekursorów ozonu o połowę, co z kolei skutkować będzie dotrzymaniem poziomów normatywnych stężeń tego zanieczyszczenia.

W przypadku stężeń ozonu został ustalony poziom docelowy, który nie jest standardem jakości powietrza, dlatego działania przewidziane dyrektywami powinny być realizowane stale oraz indywidualnie przez kraje członkowskie w miarę możliwości technicznych i ekonomicznych każdego z nich. Między innymi z tego wynika też brak konieczności podejmowania współpracy przewidzianej w art. 92a ust. 5 ustawy *Prawo ochrony środowiska* (Dz. U. 2019 poz. 1396 z późn. zm.).

W rozdziale dotyczącym przewidywanych zmian emisji substancji do powietrza wykazano, że realizacja działań na poziomie krajowym oraz wojewódzkim przyniesie skutek w postaci redukcji emisji tlenków azotu przy jednoczesnym pewnym wzroście emisji niemetanowych lotnych związków organicznych z transportu. Zmiany te wpłyną na obniżenie stężeń ozonu prowadząc do dotrzymania poziomu docelowego. Przewidziane działania w głównej mierze związane są z implementacją dyrektyw w zakresie ograniczania emisji na poziomie krajowym oraz europejskim, ale również z realizacją działań zapisanych w programach ochrony powietrza dla wszystkich stref w Polsce.

Koszty związane z wdrażaniem powyższych działań są znaczące i jednostkowo obciążają pojedyncze podmioty oraz państwo. Na przykład koszt wdrożenia Dyrektywy LCP w 2005 r. w Polsce szacowano na 12,7 mld €⁵⁷, a koszt wprowadzenia norm EURO w Polsce może wynosić od 5 do 80 mld € (400 – 6000 € na pojazd) w zależności od rzeczywistej struktury ruchu samochodowego⁵⁸.

54 Colette A, Granier C, Hodnebrog O, Jakobs H, Maurizi A, Nyiri A, Rao S, Amann M, et al. (2012). Future air quality in Europe: A multi-model assessment of projected exposure to ozone. *Atmospheric Chemistry and Physics*: 10613-10630. DOI:10.5194/acp-12-10613-2012.

Ze względu na brak uregulowań prawnych, nie jest możliwa regulacja (inventaryzacja oraz redukcja) emisji ze źródeł przemysłowych w zakresie emisji nieorganizowanej oraz z rolnictwa, dlatego nie jest możliwe oszacowanie faktycznych kosztów związanych z redukcją tego typu emisji.

Przekroczenie poziomu docelowego stężeń ozonu w głównej mierze związane jest w występowaniem epizodów. Analiza epizodów wysokich stężeń ozonu (stężenie ozonu > 120 µg/m³) na terenie strefy dolnośląskiej wykonana w poprzednim rozdziale wykazała, że średnio w trakcie ich trwania około 3 - 4 µg/m³ ozonu formowane jest w wyniku przemian prekursorów ozonu pochodzących z emisji transportu z województwa dolnośląskiego, a około 10,5 µg/m³ z pozostałej części kraju. Średni jednogodzinne stężenie ozonu w trakcie trwania epizodu 29.05-04.06.2017 i 19 – 22.07.2017 r. wyniosło około 130 µg/m³, w ciągu dnia. Co oznacza, że całkowita likwidacja emisji z transportu w Polsce w pewnych warunkach mogłaby doprowadzić do redukcji stężeń poniżej o około 15 µg/m³.

Wymagałoby to jednak wymiany samochodów zarówno osobowych jak i ciężarowych na pojazdy napędzane np. silnikami elektrycznymi (czyli całkowitej redukcji emisji NO_x z transportu), co jest pod względem technologicznym oraz finansowym niewykonalne. Efekt ekologiczny takiego działania jest niewspółmierny do kosztów, które należałoby ponieść. W województwie dolnośląskim zarejestrowanych jest ponad 1,7 mln samochodów osobowych. Koszt zakupu pojazdu elektrycznego waha się w granicach od 90 – 160 tys. PLN. Wymiana floty pojazdów osobowych w całym województwie dolnośląskim wyniosłaby zatem od 153 – 272 mld PLN. Tak kosztowne działanie przyniosłoby jedynie minimalny efekt ekologiczny w postaci redukcji stężeń ozonu o ułamki procenta.

Ogromne koszty możliwych działań naprawczych i ukierunkowanie ich na poziom krajowy, a nie wojewódzki powodują, że osiągnięcie poziomu docelowego ozonu przy zaangażowaniu źródeł lokalnych nie jest technicznie możliwe, a podjęcie proponowanych tak szeroko zakrojonych działań nie jest ekonomicznie uzasadnione. Dodatkowo z uwagi na nieznaczne przekroczenie poziomu docelowego stężenia ozonu proponuje się, aby w niniejszym programie nie określać działań naprawczych innych niż edukacja ekologiczna a jedynie zaproponować kierunki działań, których realizacja spowoduje obniżenie prekursorów ozonu.

3.6 Działania naprawcze możliwe do zastosowania, które nie zostały wytypowane do wdrożenia

Działania wytypowane do wdrożenia w ramach Programu ochrony powietrza są rezultatem licznych analiz zmierzających do wskazania najlepszych skutecznych rozwiązań mających na celu obniżenie stężeń pyłu zawieszonego PM10 i PM2,5, benzo(a)pirenu w województwie dolnośląskim oraz ditlenku azotu w strefie aglomeracja wrocławska.

Rozpatrywane koncepcje pozwoliły na sformułowanie szeregu wniosków, z których część nie została przyjęta do realizacji, ponieważ analizy modelowe, ale również analizy społeczne i gospodarcze wykazały, iż niektóre przedsięwzięcia okazałyby się nieopłacalne lub trudne do zrealizowania.

W analizach posiłkowano się również informacjami o skuteczności działań naprawczych zamieszczonymi w Catalogue Of Air Quality Measures (pol. Katalog Miar Jakości Powietrza)⁵⁹. Poniżej przedstawiono przykłady tego typu działań:

⁵⁷ Krystek S., Działania w zakresie budowy, wymiany i modernizacji urządzeń elektrowni dla pokrycia zapotrzebowania na energię elektryczną i ciepło oraz realizacja wytycznych UE w zakresie ochrony środowiska, Izba Gospodarcza Energetyki i Ochrony Środowiska

⁵⁸ Szacunki wykonano w oparciu o raporty Komisji Europejskiej dotyczące standardów EURO 4-6:

- European Automobile Manufacturers Association (ACEA), "Air Quality: Cost-effectiveness must guide progress"
- ACEA – European Union ECONOMIC REPORT

- European Federation for Transport and Environment (T&E), “EURO 5 and 6 emissions standards for cars and vans – position paper”
⁵⁹ <https://fairmode.jrc.ec.europa.eu/measure-catalogue/>

1. Ograniczenie ogrzewania indywidualnego w czasie niekorzystnych sytuacji meteorologicznych – odrzucone ze względów społecznych i logistycznych;
2. Całkowity zakaz wjazdu samochodów ciężarowych o ładowności powyżej 3,5 t do centrum miast – ze względu na brak alternatywnych tras tranzytowych nie można wprowadzić do wszystkich miast w województwie;
3. Podwyższenie podatków na paliwa stałe – niemożliwe do wykonania na szczeblu lokalnym;
4. Organizowanie stref niskoemisyjnych w centrach miast – brak podstaw prawnych dotyczących oznakowania pojazdów.
5. Mycie i sprzątanie ulic – uznane za nieskuteczne ze względu na szybkie odnawianie się problemu (szybką resuspencję pyłu);
6. Tworzenie łąk z mchu w celu wyłapywania zanieczyszczeń komunikacyjnych – prowadzony w Niemczech projekt wykazał nieskuteczność takiego działania;
7. Katalityczna redukcja NO i NO₂ poprzez stosowanie powłok z TiO₂ w pobliżu dróg o dużym natężeniu ruchu – prowadzone w Europie projekty wykazały nieskuteczność takiego działania.

W strefie miasto Legnica oraz w strefie dolnośląskiej występuje problem przekraczania poziomu docelowego arsenu spowodowany emisją zorganizowaną i niezorganizowaną związaną z przemysłem ciężkim wydobywczym i przetwórczym miedzi. Instalacje przetwórcze posiadają pozwolenia na emisje gazów i pyłów (zorganizowaną) i dotrzymują warunków wskazanych w tych pozwoleniach. Natomiast źródła emisji niezorganizowanej są nie do końca zidentyfikowane stąd trudno jest wskazać działania naprawcze możliwe do zastosowania, które nie zostały wytypowane do wdrożenia. Wszystkie działania, które są możliwe do wdrożenia są w trakcie realizacji.

3.7 Środki służące ochronie wrażliwych grup ludności, w tym dzieci

Podstawowym środkiem służącym ochronie wrażliwych grup ludności jest dotrzywanie standardów jakości powietrza określonych w rozporządzeniu Ministra Środowiska z dnia 24 sierpnia 2012 r. w sprawie poziomów niektórych substancji w powietrzu (Dz.U. z 2012 r. poz. 1031, z późn. zm.). Zatem, jeśli standardy te nie są dotrzymane, należy podjąć wszelkie możliwe działania, aby poprawić jakość powietrza w strefach województwa dolnośląskiego.

Środkami służącymi ochronie wrażliwych grup ludności są:

- ☞ uchwalenie Programu ochrony powietrza i realizacja zapisanych w nich działań naprawczych;
- ☞ tworzenie „zielonych” miejsc odpoczynku i zabaw na obszarach miast w województwie, gdzie nie występują przekroczenia stężeń zanieczyszczeń;
- ☞ tworzenie sieci monitoringu powietrza w miastach wraz z systemem ostrzegawczym dla ludności;
- ☞ tworzenie obszarów poprawiających mikroklimat oraz pochłaniającymi zanieczyszczenia – parki, zieleńce ze zbiornikami wodnymi, fontannami, „błękitno zielona infrastruktura”;
- ☞ tworzenie pasów zieleni (szczególnie niskiej i średniej – krzewy) wzdłuż ruchliwych ciągów komunikacyjnych oraz dbanie o ich stan jakościowy;
- ☞ wzmożenie kontroli stanu technicznego pojazdów;
- ☞ intensywna edukacja ekologiczna ludności.

Wśród środków służących ochronie wrażliwych grup ludności można wyróżnić te, które mają działanie długofalowe i ukierunkowane są na trwałą poprawę jakości powietrza oraz te, które stosowane są w określonych warunkach i objęte są systemem działań krótkoterminowych.

Biorąc pod uwagę długofalowe działania służące ochronie wrażliwych grup ludności bardzo ważne jest, aby mieszkańcy województwa dolnośląskiego (szczególnie ci najmłodszy i najstarsi) mieli dostęp do publicznych miejsc odpoczynku i rekreacji, takich, które mogą zapewnić komfort przebywania, to znaczy zlokalizowanych poza strefami z nadmiernymi stężeniami zanieczyszczeń w powietrzu czy z nadmiernym hałasem, odpowiednio urządzonych (zieleni, zbiorniki wodne, możliwość rekreacji) i łatwo dostępnych komunikacją miejską/gminną. W większości miejscowości istnieją takie strefy zieleni (parki, lasy), jednak często wymagają one rewitalizacji i poprawy dostępności.

Niezwykle istotnym zagadnieniem w ochronie wrażliwych grup ludności jest również odpowiednia edukacja ekologiczna, szczególnie skierowana do osób starszych. Edukacja taka jest często zapewniana najmłodszym w przedszkolach i szkołach, natomiast nie dociera do osób starszych, mających trudności z poruszaniem się czy korzystaniem z nowoczesnych form komunikacji. Edukacja taka powinna się skupić nie tylko na tym jakie zachowania są ekologiczne, a jakie nie, ale również jak, gdzie i kiedy należy odpoczywać, jakie formy aktywności fizycznej oferują władze lokalne dzieciom i osobom starszym, jak należy reagować na ostrzeżenia o nadmiernych stężeniach itp.

Jednym z najważniejszych narzędzi służących ochronie wrażliwych grup ludności jest system działań krótkoterminowych, który istnieje w strefach, w których występują naruszenia standardów jakości powietrza oraz dla których opracowane są Programy ochrony powietrza.

System działań krótkoterminowych służy powiadamianiu poszczególnych grup ludzi o występującym zagrożeniu ze strony nadmiernych stężeń zanieczyszczeń w powietrzu oraz ochronie przed skutkami wysokich stężeń. System działań krótkoterminowych uruchamiany jest w przypadku co najmniej zaistnienia ryzyka osiągnięcia lub przekroczenia poziomów dopuszczalnych lub docelowych – wówczas działania mają wyłącznie charakter informacyjny, natomiast w przypadku zaistnienia osiągnięcia lub przekroczenia poziomów informowania lub alarmowych substancji podejmowane są określone działania. System taki wymaga:

- ☞ funkcjonowania punktów monitoringu powietrza;
- ☞ funkcjonowania systemu prognoz dla zanieczyszczeń w powietrzu wraz z systemem ostrzegawczym dla ludności;
- ☞ funkcjonowania systemu informowanie i przestrzeganie ludności;
- ☞ współpracy władz lokalnych, służb mundurowych, służb ochrony środowiska, mediów publicznych.

Wdrożenie takiego systemu jest czasochłonne i kosztowne, ale nieuniknione na obszarach, gdzie przekraczane są progi alarmowe stężeń zanieczyszczeń.

3.8 Dokumenty i materiały wykorzystane w trakcie realizacji Programu ochrony powietrza

W trakcie opracowania Programu ochrony powietrza wykorzystano i przeanalizowano niżej wymienione dokumenty oraz materiały. Informacje z dokumentów z innych stref były wykorzystywane przy opracowywaniu niniejszego Programu, w związku z koniecznością uwzględnienia emisji napływowej z pasa wokół województwa dolnośląskiego.

Materiały udostępnione przez Urząd Marszałkowski Województwa Dolnośląskiego we Wrocławiu:

- ☞ Pozwolenia zintegrowane;
- ☞ Krajowa baza o emisjach gazów cieplarnianych i innych substancji, prowadzona przez Krajowy Ośrodek Bilansowania i Zarządzania Emisjami;

- ☞ Baza Danych Obiektów Topograficznych województwa dolnośląskiego w skali 1:10 000 (BDOT10k) udostępniona przez Wojewódzki Ośrodek Dokumentacji Geodezyjnej i Kartograficznej we Wrocławiu.

Materiały udostępnione przez Urząd Miasta Wrocławia oraz starostwa powiatowe województwa dolnośląskiego:

- ☞ Pozwolenia zintegrowane;
- ☞ Pozwolenia na wprowadzanie gazów i pyłów do powietrza; ☞ Dane z pomiaru ruchu.

Inne dokumenty, informacje i materiały:

- ☞ Udostępnione przez starostwa powiatowe z terenu województw sąsiednich: opolskiego, lubuskiego, wielkopolskiego – pozwolenia na wprowadzanie pyłów i gazów do powietrza oraz zgłoszenia instalacji;
- ☞ Dostępne programy ochrony środowiska, plany gospodarki niskoemisyjnej, studia uwarunkowań i kierunków zagospodarowania przestrzennego, plany transportowe dla miast i gmin w województwie dolnośląskim, w których zidentyfikowano obszary przekroczeń poziomów normatywnych zanieczyszczeń w powietrzu;
- ☞ Dane z Narodowego Spisu Powszechnego Ludności i Mieszkań z 2011 roku;
- ☞ Generalny pomiar ruchu w 2015 r.” – pomiar ruchu na drogach krajowych oraz „Pomiar ruchu na drogach wojewódzkich w 2015 roku”;
- ☞ Wyniki pomiarów pyłu zawieszonego PM10, pyłu zawieszonego PM2,5, benzo(a)pirenu, ditlenku azotu oraz ozonu za lata 2012 – 2018 – Wojewódzki Inspektorat Ochrony Środowiska we Wrocławiu;
- ☞ Ministerstwo Środowiska, „Aktualizacja zasad sporządzania naprawczych programów ochrony powietrza w strefach”, lipiec 2008 r.
- ☞ „Wskazówki metodyczne dotyczące modelowania matematycznego w systemie zarządzania jakością powietrza” wydane przez Ministerstwo Środowiska i Głównego Inspektora Ochrony Środowiska w 2003 r.
- ☞ Ministerstwo Środowiska, Krajowy Program Ochrony Powietrza do roku 2020 (z perspektywą do 2030), Warszawa 2015 r.
- ☞ GIOŚ Regionalny Wydział Monitoringu Środowiska we Wrocławiu, „Roczna ocena jakości powietrza w województwie dolnośląskim. Raport wojewódzki za rok 2018 rok”, kwiecień 2019 r.
- ☞ Uchwała nr XLVI/1544/14 Sejmiku Województwa Dolnośląskiego z dnia 12 lutego 2014 r. w sprawie uchwalenia Programu ochrony powietrza dla województwa dolnośląskiego (Dz. Urz. Woj. Doln. poz. 985) wraz ze zmianą dokonaną uchwałą nr XV/350/15 Sejmiku Województwa Dolnośląskiego z dnia 29 października 2015 r. w sprawie zmiany uchwały nr XLVI/1544/14.
- ☞ Uchwała nr XL/1330/17 z dnia 26 października 2017 r. w sprawie przyjęcia programu ochrony powietrza dla strefy dolnośląskiej z uwagi na przekroczenie poziomu dopuszczalnego pyłu zawieszonego PM2,5 w powietrzu (Dz. Urz. Woj. Doln. poz. 4475).
 - ☞ Wystąpienie pokontrolne Najwyższej Izby Kontroli Delegatura we Wrocławiu Nr P/17/078.

Wymienione dokumenty i materiały posłużyły do opracowania Programu ochrony powietrza dla województwa dolnośląskiego którego integralną część stanowi plan działań krótkoterminowych oraz aktualizacji baz emisji dla strefy dolnośląskiej za rok 2018.

Wynikiem analizy pozwoleń na wprowadzanie gazów i pyłów do powietrza, wykazów rodzajów i ilości substancji wprowadzanych do powietrza, sporządzanych w ramach systemu opłat za korzystanie ze środowiska, danych znajdujących się w Krajowym Rejestrze Uwalniania i Transferu Zanieczyszczeń, danych znajdujących się w Krajowej bazie o emisjach gazów cieplarnianych i innych substancji, prowadzonej przez Krajowy Ośrodek Bilansowania i Zarządzania Emisjami (KOBiZE) raportów

o oddziaływaniu przedsięwzięć na środowisko, opisów technik i technologii dotyczących ograniczenia wprowadzania substancji do powietrza są elektroniczne bazy danych o emisji punktowej (energetycznej i technologicznej), liniowej (komunikacyjnej) i powierzchniowej, z rolnictwa oraz źródeł wielkopowierzchniowych, które zostały przekazane Zamawiającemu. Natomiast synteza informacji

o emisjach poszczególnych zanieczyszczeń dla których opracowywany jest Program zawarta jest w rozdziale 3.2 Charakterystyka techniczno-ekologiczna najważniejszych instalacji i urządzeń emitujących zanieczyszczenia na terenie województwa dolnośląskiego.

4 Plan Działań Krótkoterminowych

4.1 Część opisowa Planu Działań Krótkoterminowych

4.1.1 Analiza stanu jakości powietrza w strefie

Podstawą do opracowania Planu Działań Krótkoterminowych dla województwa dolnośląskiego jest art. 91 ust. 3a ustawy z dnia 27 kwietnia 2001 r. – *Prawo ochrony środowiska*

(Dz.U. z 2019 r. poz. 1396 z późn. zm.), zwanej dalej ustawą *Pos*, stanowiący, iż dla stref, w których przekraczane są, poziomy dopuszczalne lub docelowe substancji w powietrzu, zarząd województwa opracowuje projekt uchwały w sprawie programu ochrony powietrza lub jego aktualizacji, którego integralną część stanowi plan działań krótkoterminowych oraz art. 92. ust. 1. stanowiący, iż w przypadku ryzyka wystąpienia w danej strefie przekroczenia poziomu alarmowego, dopuszczalnego lub docelowego substancji

w powietrzu, zarząd województwa, w terminie 12 miesięcy od dnia otrzymania informacji o tym ryzyku od Głównego Inspektora Ochrony Środowiska, opracowuje i przedstawia do zaopiniowania właściwym wójtom, burmistrzom lub prezydentom miast i starostom projekt uchwały w sprawie planu działań krótkoterminowych, w którym ustala się działania mające na celu:

- 1) zmniejszenie ryzyka wystąpienia takich przekroczeń; 2) ograniczenie skutków i czasu trwania zaistniałych przekroczeń.

W związku z wystąpieniem przekroczeń poziomów dopuszczalnych oraz docelowych w strefach województwa dolnośląskiego w 2018 r. oraz ryzyka wystąpienia przekroczenia poziomu docelowego ozonu opracowano Plan działań krótkoterminowych dla:

- Strefy aglomeracja wrocławska dla pyłów zawieszonych PM10 i PM2,5, ditlenku azotu, ozonu oraz benzo(a)pirenu;
- Strefy miasto Legnica dla pyłów zawieszonych PM10 i PM2,5 benzo(a)pirenu, ozonu oraz arsenu;
- Strefy miasto Wałbrzych dla pyłów zawieszonych PM10 i PM2,5, benzo(a)pirenu oraz ozonu;
- strefy dolnośląskiej dla pyłów zawieszonych PM10 i PM2,5, benzo(a)pirenu, ozonu oraz arsenu.

Opis stref w województwie dolnośląskim znajduje się w rozdziale 1.3 niniejszego dokumentu, analizę stanu jakości powietrza w strefach województwa dolnośląskiego w 2018 roku przedstawiono w

rozdziale 1.4. Natomiast obszary przekroczeń poziomów dopuszczalnych i docelowych poszczególnych zanieczyszczeń, w których występują niekorzystne warunki jakościowe powietrza spowodowane wysokimi stężeniami tych zanieczyszczeń scharakteryzowano w rozdziale 1.3.5.

Spośród źródeł emisji zlokalizowanych na terenie województwa dolnośląskiego, największe oddziaływanie na stan jakości powietrza, w zakresie pyłów zawieszonych PM10 i PM2,5 oraz benzo(a)pirenu ma ogrzewanie indywidualne oparte o paliwa stałe, wykorzystywane przez osoby fizyczne w celu dostarczenia ciepła do pomieszczeń mieszkalnych oraz ciepłej wody. Ponadto do wysokich stężeń tych zanieczyszczeń w powietrzu przyczyniają się szczególnie niekorzystne warunki meteorologiczne – występowanie niskich temperatur, brak wiatru oraz inwersja termiczna.

Działania krótkoterminowe nie mogą ograniczać podstawowych potrzeb życiowych mieszkańców województwa, np. możliwości ogrzewania pomieszczeń w których żyją lub pracują czy korzystania (a więc i ogrzewania) ciepłej wody. Tak więc zakres działań krótkookresowych, które byłyby skuteczne i przyniosłyby wymierny efekt ekologiczny jest bardzo ograniczony.

Największe oddziaływanie na stan jakości powietrza, w zakresie NO₂ w strefie aglomeracja wrocławska ma wzmożony ruch samochodowy. Działania krótkoterminowe mogą przynieść efekt ekologiczny, czyli obniżyć poziom stężeń jednogodzinnych ditlenku azotu, lokalnie od 10 do 20%.

Ze względu na specyfikę zanieczyszczenia, jakim jest ozon trudno jest wskazać główne źródła emisji odpowiadające za przekroczenia. Ozon występujący przy powierzchni Ziemi tworzy się poprzez reakcje chemiczne pomiędzy lotnymi związkami organicznymi (NMLZO) i tlenkami azotu (NO_x)

w obecności promieniowania słonecznego. Stąd w zakresie ozonu w strefie dolnośląskiej jako główne źródło należy wskazać napływ tego zanieczyszczenia z Europy oraz z Polski, a w wyjątkowych sytuacjach (wysokie nasłonecznienie, brak wiatru) źródła prekursorów ozonu (głównie tlenków azotu i niemetanowych lotnych związków organicznych) z aglomeracji i miast w województwie dolnośląskim. Rekomendowane działania w zakresie obniżania emisji prekursorów ozonu mogą (w sytuacjach gdy ozon formowany jest lokalnie) przynieść niewielkie, kilkuprocentowe obniżenie stężeń tego zanieczyszczenia. Natomiast w przypadku napływu ozonu spoza obszaru, na którym wystąpiły ponadnormatywne stężenia, działania te nie przyniosą żadnego efektu.

Wysokie średnioroczne stężenia arsenu w strefie dolnośląskiej oraz strefie miasto Legnica spowodowane są emisjami zorganizowanymi i niezorganizowanymi z instalacji przemysłowych wydobywania oraz przetwórstwa miedzi. Brak możliwości dokładnej identyfikacji niezorganizowanych źródeł emisji arsenu oraz występowanie awarii (które są w miarę możliwości usuwane jak najszybciej) nie pozwala na wskazanie skutecznych działań krótkookresowych.

Na ponadnormatywne stężenia średnioroczne zanieczyszczeń w powietrzu działania krótkookresowe nie mają praktycznie żadnego wpływu.

Na stanowiskach pomiarowych w województwie dolnośląskim w 2018 r. zarejestrowano:

- ✓ 1 dzień z przekroczeniami poziomu informowania społeczeństwa o ryzyku wystąpienia przekroczenia poziomu alarmowego ozonu – 5 lipca zanotowano stężenia powyżej 180 µg/m³ w:
 - ☐ Wrocław – Bartnicza (strefa aglomeracja wrocławska),
 - ☐ Lubań (strefa dolnośląska),
 - ☐ Osieczów (strefa dolnośląska).
- ✓ 2 dni z przekroczeniem poziomu informowania pyłu zawieszonego PM10 (stężenia dobowe powyżej 200 µg/m³) na stacji mobilnej w Lubaniu (strefa dolnośląska) 29 i 30 listopada 2018 r. W latach 2013-2018 w strefie dolnośląskiej:
 - w latach 2014-2017 wystąpiły przekroczenia o ponad 200% średniodobowego poziomu dopuszczalnego pyłu zawieszonego PM10 w Nowej Rudzie,
 - corocznie występowały przekroczenia o ponad 200% średniorocznego poziomu docelowego benzo(a)pirenu w całej strefie,

- w 2018 roku została przekroczona o ponad 200% liczba dni z przekroczeniem poziomu docelowego ozonu 8h,
- w żadnym roku nie został przekroczony o 200% średnioroczny poziom dopuszczalny pyłu zawieszonego PM_{2,5}, średnioroczny poziom dopuszczalny pyłu zawieszonego PM₁₀, średnioroczny poziom docelowy arsenu. W latach 2013-2018 w strefie aglomeracja wrocławska:
- w żadnym roku nie został przekroczony o 200% średnioroczny i średniodobowy poziom dopuszczalny pyłu zawieszonego PM₁₀, średnioroczny poziom dopuszczalny pyłu zawieszonego PM_{2,5}, jednogodzinny i średnioroczny poziom dopuszczalny ditlenku azotu,
- corocznie występowały przekroczenia o ponad 200% średniorocznego poziomu docelowego benzo(a)pirenu w całej strefie. W latach 2013-18 w strefie miasto Legnica:
- w żadnym roku nie został przekroczony o 200% średnioroczny i średniodobowy poziom dopuszczalny pyłu zawieszonego PM₁₀, średnioroczny poziom dopuszczalny pyłu zawieszonego PM_{2,5},
- w latach 2015-2016 został przekroczony o ponad 200% średnioroczny poziom docelowy arsenu,
- corocznie występowały przekroczenia o ponad 200% średniorocznego poziomu docelowego benzo(a)pirenu w całej strefie. W latach 2013-2018 w strefie miasto Wałbrzych:
- w żadnym roku nie został przekroczony o 200% średnioroczny i średniodobowy poziom dopuszczalny pyłu zawieszonego PM₁₀, średnioroczny poziom dopuszczalny pyłu zawieszonego PM_{2,5},
- corocznie występowały przekroczenia o ponad 200% średniorocznego poziomu docelowego benzo(a)pirenu w całej strefie.

4.1.2 Kierunki i zakres działań krótkoterminowych oraz tryb i sposób ogłaszania

Ustala się 3 poziomy zagrożenia:

- **Poziom 1 (żółty) - ryzyko przekroczenia poziomów dopuszczalnych lub docelowych.**
- **Poziom 2 (pomarańczowy) - ryzyko przekroczenia poziomów informowania.**
- **Poziom 3 (czerwony) - ryzyko przekroczenia poziomów alarmowych.**

Użycie 3 wymienionych wyżej poziomów zagrożenia występuje tylko w sytuacjach stwierdzenia ryzyka przekroczeń odpowiednich poziomów.

Nie stosuje się poziomów zagrożenia w przypadku stwierdzenia przekroczeń ww. poziomów, jeśli po ich wystąpieniu nie stwierdza się dalszego ryzyka przekroczeń.

W takich przypadkach podejmowane są jedynie działania informacyjne: Wojewódzkie Centrum Zarządzania Kryzysowego po uzyskaniu z GIOŚ – Regionalnego Wydziału Monitoringu Środowiska we Wrocławiu odpowiedniego powiadomienia umieszcza informację o zaistniałej sytuacji na stronie internetowej <http://dpi.duw.pl/> w zakładce Monitoring → Przekroczenia zanieczyszczeń powietrza oraz w zakładce Zdarzenia.

Działania informacyjne w razie wystąpienia ryzyka przekroczenia lub przekroczenia poziomów dopuszczalnych i docelowych

Po otrzymaniu z GIOŚ - Regionalnego Wydziału Monitoringu Środowiska we Wrocławiu **informacji o ryzyku przekroczenia:**

- średniorocznego poziomu dopuszczalnego pyłu zawieszonego PM₁₀,

- 36 wartości dla średniodobowego poziomu dopuszczalnego pyłu zawieszonego PM10,
- średniorocznego poziomu dopuszczalnego pyłu zawieszonego PM2,5, -
średniorocznego poziomu dopuszczalnego NO₂,
- 19 wartości dla średniej jednogodzinnej poziomu dopuszczalnego NO₂,
- średniorocznego poziomu docelowego benzo(a)pirenu,
- średniorocznego poziomu docelowego arsenu oraz
- 25 wartości dla średniej 8 godzinnej kroczącej poziomu docelowego O₃

Wojewódzkie Centrum Zarządzania Kryzysowego **ogłasza 1 poziom zagrożenia** i umieszcza informację o zaistniałej sytuacji na stronie internetowej:

Ⓜ <http://dpi.duw.pl/> w zakładce Monitoring → Przekroczenia zanieczyszczeń powietrza.

Po otrzymaniu z GIOŚ Regionalnego Wydziału Monitoringu Środowiska we Wrocławiu **informacji o przekroczeniu:**

- średniorocznego poziomu dopuszczalnego pyłu zawieszonego PM10,
- 36 wartości dla średniodobowego poziomu dopuszczalnego pyłu zawieszonego PM10,
- średniorocznego poziomu dopuszczalnego pyłu zawieszonego PM2,5, -
średniorocznego poziomu dopuszczalnego NO₂,
- 19 wartości dla średniej jednogodzinnej poziomu dopuszczalnego NO₂,
- średniorocznego poziomu docelowego benzo(a)pirenu,
- średniorocznego poziomu docelowego arsenu,
- 25 wartości dla średniej 8 godzinnej kroczącej poziomu docelowego O₃

Wojewódzkie Centrum Zarządzania Kryzysowego umieszcza informację o zaistniałej sytuacji na stronie internetowej:

Ⓜ <http://dpi.duw.pl/> w zakładce Monitoring → Przekroczenia zanieczyszczeń powietrza.

Działania informacyjne w razie wystąpienia ryzyka przekroczenia lub przekroczenia poziomów informowania i alarmowych pyłu zawieszonego PM10, ozonu i alarmowych ditlenku azotu.

Ryzyko przekroczeń poziomów informowania

Po otrzymaniu z GIOŚ – Regionalnego Wydziału Monitoringu Środowiska we Wrocławiu informacji o ryzyku przekroczenia poziomu informowania dla pyłu zawieszonego PM10 lub ozonu Wojewódzkie Centrum Zarządzania Kryzysowego ogłasza 2 poziom zagrożenia i umieszcza informację o zaistniałej sytuacji na stronie internetowej <http://dpi.duw.pl/> w zakładce Monitoring → Przekroczenia zanieczyszczeń powietrza oraz w zakładce Ostrzeżenia.

Przekroczenia poziomów informowania

Po otrzymaniu z GIOŚ – Regionalnego Wydziału Monitoringu Środowiska we Wrocławiu informacji o przekroczeniu poziomu informowania dla pyłu zawieszonego PM10 lub ozonu, ale bez informacji o ryzyku dalszych przekroczeń. Wojewódzkie Centrum Zarządzania Kryzysowego umieszcza informację o zaistniałej sytuacji na stronie internetowej <http://dpi.duw.pl/> w zakładce Monitoring → Przekroczenia zanieczyszczeń powietrza oraz w zakładce Zdarzenia.

Ryzyko przekroczeń poziomów alarmowych

Po otrzymaniu z GIOŚ – Regionalnego Wydziału Monitoringu Środowiska we Wrocławiu informacji o ryzyku przekroczenia poziomu alarmowego dla pyłu zawieszonego PM10, ditlenku azotu

lub ozonu Wojewódzkie Centrum Zarządzania Kryzysowego ogłasza 3 poziom zagrożenia i umieszcza informację o zaistniałej sytuacji na stronie internetowej <http://dpi.duw.pl/> w zakładce Monitoring → Przekroczenia zanieczyszczeń powietrza oraz w zakładce Ostrzeżenia.

Przekroczenia poziomów alarmowych

Po otrzymaniu z GIOŚ – Regionalnego Wydziału Monitoringu Środowiska we Wrocławiu informacji o przekroczeniu poziomu alarmowego dla pyłu zawieszonego PM10, ditlenku azotu lub ozonu, ale bez informacji o ryzyku dalszych przekroczeń, Wojewódzkie Centrum Zarządzania Kryzysowego umieszcza informację o zaistniałej sytuacji na stronie internetowej <http://dpi.duw.pl/> w zakładce Monitoring → Przekroczenia zanieczyszczeń powietrza oraz w zakładce Zdarzenia.

Tryb przekazywania informacji po ogłoszeniu ostrzeżenia opisany został w rozdziale 4.1.8 „Ogólna strategia udostępniania informacji zainteresowanym stronom”.

Działania w dniach i na terenach, gdzie występują nadmierne stężenia zanieczyszczeń (poziom 1):

1. Dyrektorzy szpitali, oddziałów ratunkowych, pogotowia oraz przychodni zapewniają odpowiednią obsadę lekarską konieczną do podjęcia ewentualnych wzmożonych działań w związku z możliwą, większą zachorowalnością.
2. Dyrektorzy placówek szkolno-opiekuńczych zapewniają, aby ich wychowankowie postępowali zgodnie z zaleceniami wójta, burmistrza, prezydenta miasta.
3. Samorządy gminne:
 - ☞ obowiązek prowadzenia kontroli prewencyjnych gospodarstw domowych w zakresie zakazu spalania odpadów i paliw zakazanych oraz przestrzegania wymagań „uchwały antysmogowej”
 - ☞ zamieszczenie na swoich stronach internetowych informacji o wystąpieniu ryzyka przekroczeń lub przekroczeniach poziomu informowania/alarmowego i przewidywanej poprawie jakości powietrza.

Działania krótkoterminowe w przypadku ostrzeżeń 2 i 3 stopnia

Działania krótkoterminowe dotyczące ograniczenia emisji pyłu zawieszonego PM10

1. Zalecenia dla ludności:
 - ☞ nie przebywać na powietrzu oraz nie wietrzyć mieszkań, w obszarach, gdzie występują nadmierne stężenia,
 - ☞ nie wyprowadzać dzieci przedszkolnych i żłobkowych na spacer w dniach i na terenach, gdzie występują nadmierne stężenia zanieczyszczeń,
 - ☞ ograniczyć aktywność fizyczną na otwartej przestrzeni,
 - ☞ w miarę możliwości ograniczać własną emisję zanieczyszczeń, poprzez:
 - ograniczenie korzystania z samochodów osobowych,
 - ograniczenie spalania węgla w piecach,
 - ogrzewanie mieszkań lepszym jakościowo paliwem (np. lepszym jakościowo węglem lub gazem jeżeli jest możliwość wyboru);rezygnację z palenia ognisk w ogrodach,

- ograniczenie używania grilli,
- nie używanie kosiarek spalinowych.

2. Zadania, nakazy lub zakazy:

- Egzekwowanie zakazu palenia odpadów zielonych (liści, gałęzi, trawy) w okresie wczesnowiosennym i późnojesiennym poprzez wzmożone kontrole realizowane na podstawie art. 379 *Polś*;
- Kontrole gospodarstw domowych w zakresie przestrzegania zakazu spalania odpadów;
- Kontrole gospodarstw domowych w zakresie przestrzegania zakazów zawartych w uchwałach antysmogowych dot. spalania paliw:
 - mułów i flotokonzentratów węglowych oraz mieszanek produkowanych z ich wykorzystaniem,
 - węgla brunatnego oraz paliw stałych produkowanych z wykorzystaniem tego węgla,
 - węgla kamiennego w postaci sypkiej o uziarnieniu poniżej 3 mm,
 - biomasy stałej o wilgotności w stanie roboczym powyżej 20%;
- Czasowy zakaz palenia w kominkach w celach rekreacyjnych⁵⁵;
- Zakaz stosowania spalinowych urządzeń ogrodniczych (w okresie wiosennym i jesiennym);
- Zakaz aktywności na zewnątrz dzieci i młodzieży uczących się w placówkach oświatowych i opiekuńczo-wychowawczych;
- Zakaz sprzątanía ulic na sucho.

Działania krótkoterminowe dotyczące ograniczenia emisji ditlenku azotu oraz ozonu.

1. Zalecenia dla ludności i/lub przedsiębiorstw:

- Korzystanie z komunikacji miejskiej zamiast komunikacji indywidualnej;
- Korzystanie z alternatywnych sposobów przemieszczania się na krótkich odcinkach (rower, pieszo);
- Ograniczenie używania spalinowego sprzętu ogrodniczego;
- Ograniczenie prac związanych z zastosowaniem rozpuszczalników oraz prac malarskich.

2. Zadania, nakazy lub zakazy:

- Wprowadzenie bezpłatnych przejazdów komunikacją miejską;
- Zakaz wjazdu samochodów ciężarowych powyżej 3,5 t, do miast (za wyjątkiem pojazdów służb ratowniczych i obsługujących miasto);
- Zmniejszenia prędkości jazdy pojazdów na autostradach i drogach szybkiego ruchu do 100 km/h, na pozostałych drogach o prędkościach przejazdu większych lub równych 70 km/h do prędkości 50 km/h;
- Kierowanie ruchem przez policję na newralgicznych skrzyżowaniach, w godzinach o dużym natężeniu ruchu, w celu upłynnienia ruchu;
- Przekierowanie ruchu na drogi alternatywne o mniejszym natężeniu ruchu.

⁵⁵ Używane nie w celach stałego ogrzewania pomieszczeń

W jak najkrótszym terminie od uchwalenia Planu działań krótkoterminowych samorządy gminne województwa dolnośląskiego zobowiązane są do uwzględnienia w gminnym planie zarządzania kryzysowego działań krótkoterminowych wskazanych w PDK, wraz ze sposobem i trybem ich ogłaszania oraz sposobem kontroli ich wdrażania. Listę działań krótkoterminowych wskazano poniżej. Działania te powinny mieć natychmiastowe zastosowanie w momencie przekroczenia poziomu informowania lub ryzyka przekroczenia poziomu alarmowego zanieczyszczeń w powietrzu (tj. pyłu zawieszonego PM10, ditlenku azotu i ozonu).

4.1.3 Planowany do osiągnięcia efekt ekologiczny wynikający z realizacji działań

Celem wdrożenia działań krótkoterminowych jest niedopuszczenie do przekroczenia poziomów alarmowych, informowania, dopuszczalnych lub docelowych albo w przypadku ich przekroczenia, jak najszybsze obniżenie stężeń tych zanieczyszczeń w powietrzu.

Planowany do osiągnięcia efekt ekologiczny wynikający z realizacji działań wykazanych w rozdziale 4.1.2 nie jest możliwy do wyznaczenia z uwagi na charakter działań krótkoterminowych. Przede wszystkim większość z działań to zalecenia odnoszące się do postępowania mieszkańców, a stopień ich wdrażania zależy od indywidualnego podejścia. W aspekcie działań skierowanych do służb polegających na wzmożeniu czujności również oraz działań kontrolnych nie można określić ich wymiernego efektu. Ponadto, w przypadku działań skierowanych na ograniczenie komunikacji oraz niezorganizowanej emisji pyłu efekt ekologiczny zależy od wielkości obszaru na jakich zostaną wdrożone, a każdorazowo może to dotyczyć innego obszaru.

4.1.4 Lista podmiotów korzystających ze środowiska

W Planie Działań Krótkoterminowych dla województwa dolnośląskiego **nie wskazuje się podmiotów korzystających ze środowiska**, o których mowa w §9 ust. 2d rozporządzenia Ministra Środowiska z dnia 14 czerwca 2019 r. w *sprawie programów ochrony powietrza i planów działań krótkoterminowych* (Dz.U. z 2019 r., poz. 1159), ponieważ na terenie strefy nie występują podmioty obowiązane do ograniczenia lub zaprzestania wprowadzania gazów lub pyłów do powietrza, które eksploatują instalację objętą postępowaniem, o którym mowa w art. 227 – 229 ustawy *Poś*.

4.1.5 Sposób organizacji i ograniczeń ruchu pojazdów w strefie Emisja komunikacyjna (emisja pochodząca ze spalania paliw płynnych – benzyny, oleju napędowego w pojazdach i innych urządzeniach napędzanych silnikami spalinowymi oraz emisja wtórna), jest znaczącym źródłem ditlenku azotu oraz jest prekursorem w tworzeniu się ozonu przyziemnego. **W związku z tym sposób organizacji, ograniczeń lub zakazu ruchu pojazdów i innych urządzeń napędzanych silnikami spalinowymi powinien zostać szczegółowo określony w „Instrukcji postępowania w przypadku wystąpienia zagrożenia w związku z narażeniem ludności na ponadnormatywne stężenia zanieczyszczenia powietrza”** opracowanej przez samorząd gminy, na której wystąpiło przekroczenie odpowiednich poziomów normatywnych.

4.1.6 Sposób postępowania organów, instytucji, podmiotów korzystających ze środowiska oraz zachowania się obywateli

Sposób postępowania organów, instytucji, podmiotów korzystających ze środowiska będzie określała „Instrukcji postępowania w przypadku wystąpienia zagrożenia w związku z narażeniem ludności na ponadnormatywne stężenia zanieczyszczenia powietrza.” opracowana i przyjęta przez samorząd gminy, na której wystąpiło przekroczenie odpowiednich poziomów normatywnych.

Grupy ludności wrażliwe na przekroczenia standardów jakości powietrza:

Grupa dzieci i młodzieży poniżej 25 roku życia.

Szczególnie narażone na szkodliwe działanie podwyższonych stężeń są dzieci, które spędzają na powietrzu więcej czasu niż osoby dorosłe. Jednocześnie ich organizmy są w fazie wzrostu i ogólnego rozwoju, co sprzyja pojawianiu się zaburzeń zdrowotnych pod wpływem zanieczyszczeń powietrza.

Grupa osób starszych i w podeszłym wieku.

Wrażliwość osobnicza przedstawicieli tej grupy wynika z ogólnego osłabienia organizmu związanego z procesem starzenia się, co w konsekwencji powoduje zwiększenie podatności na zachorowania.

Grupa osób z zaburzeniami funkcjonowania układu oddechowego.

Zanieczyszczenia powietrza trafiają do organizmu wraz z wdychanym powietrzem i działają drażniąco na śluzówki dróg oddechowych, a czasem oczu. Szczególnie narażone na szkodliwe działanie zanieczyszczeń są osoby z przewlekłymi chorobami układu oddechowego, głównie osoby chore na astmę.

Grupa osób z zaburzeniami funkcjonowania układu krwionośnego.

Powstające w ludzkim organizmie pod wpływem stężeń niektórych zanieczyszczeń, związki chemiczne mogą prowadzić do powstawania blokujących naczynia krwionośne złągów, a te z kolei mogą być przyczyną zawału czy udaru.

Grupa osób palących papierosy.

Wdychanie dymu papierosowego znacznie osłabia błony śluzowe dróg oddechowych, co ułatwia przenikanie zanieczyszczeń z wdychanego powietrza do tkanek organizmu.

Grupa osób zawodowo narażona na działanie zanieczyszczeń.

Wykonywanie niektórych zawodów wiąże się z długotrwałą ekspozycją na działanie podwyższonych stężeń różnorodnych substancji znajdujących się w powietrzu, przez co wzrasta narażenie zdrowotne związane ze szkodliwym ich działaniem. Do grupy tej należą m.in. osoby wykonujące prace na wolnym powietrzu lub obsługujące urządzenia emitujące zanieczyszczenia.

4.1.7 Skutki realizacji działań krótkoterminowych, zagrożenia i bariery realizacji

Diagnoza istniejącego stanu w zakresie jakości powietrza na terenie województwa dolnośląskiego wskazuje, iż główną przyczyną przekroczeń poziomów dopuszczalnych pyłów zawieszonych PM₁₀, PM_{2,5} oraz docelowego benzo(a)pirenu jest emisja powierzchniowa z sektora bytowo-komunalnego oraz, w mniejszym stopniu, napływ zanieczyszczeń spoza strefy. Udział emisji punktowej i liniowej w zanieczyszczeniu powietrza pyłem jest zdecydowanie mniejszy. Specyfika pyłu zawieszzonego, którego dużą część tworzą aerozole nieorganiczne (siarczany i azotany), będące wynikiem emisji zarówno z wysokich jak i niskich źródeł spalania, powoduje, że duży udział w stężeniach tego pyłu ma napływ, szczególnie w okresie zimowym. Ograniczanie emisji napływowej (z wysokich źródeł energetycznych spoza strefy) jest i będzie wynikiem wdrażania kolejnych coraz ostrzejszych standardów emisji dla tych źródeł (kolejne dyrektywy: IPPC, IED), a także będzie wynikiem wdrażania kolejnych programów ochrony powietrza w sąsiednich strefach. Jednak wysoki

udział w stężeniach pyłu zawieszonego ma również lokalne ogrzewanie indywidualne oraz lokalna komunikacja.

Podstawowym źródłem emisji pyłów i niesionego w pyle B(a)P jest niepełne spalanie paliw stałych (węgla, koksu, drewna) oraz odpadów w piecach, w celach ogrzewania mieszkań/domów i wody. Zarówno stan techniczny dużej ilości kotłów, w których odbywa się spalanie paliw w celach grzewczych jest zły – bardzo niska sprawność, zanieczyszczenie kominów i palenisk, jak i jakość paliw (węgla i drewna) jest wysoce niezadowalająca. Często dochodzi również do tego spalanie w piecach odpadów z gospodarstw domowych (między innymi butelek PET, kartonów po napojach, odpadków organicznych i innych). Czynniki te w połączeniu z niekorzystnymi warunkami rozprzestrzeniania się zanieczyszczeń w powietrzu, jakie często występują w okresie zimowym (grzewczym) tj. inwersje temperatury, niskie prędkości wiatru, decydują o występowaniu przekroczeń norm jakości powietrza. Spalanie oprócz węgla również odpadów z gospodarstw domowych, powoduje, że emisja różnorodnych zanieczyszczeń, w tym pyłu zawieszonego PM10 i PM2,5 jest jeszcze większa. Z kolei im lepsza jakość paliwa (nawet węgla) i sprawniejszy piec, tym emisja zanieczyszczeń jest mniejsza.

Ponieważ nawet na krótki okres czasu nie można zakazać ogrzewania pomieszczeń, to działania krótkoterminowe w zakresie ograniczania niskiej emisji komunalnej mogą być skierowane jedynie na bezwzględny zakaz spalania odpadów (który obowiązuje zgodnie z ustawą *o odpadach* (Dz.U. z 2019 r. poz. 701, z późn. zm.)) i jego egzekucję oraz na apele skierowane do społeczeństwa z prośbą (ale nie nakazem), aby w miarę możliwości stosować w czasie trwania ostrzeżenia paliwo lepszej jakości. Jedynie działania długookresowe związane ze zmianą paliw stosowanych do ogrzewania i modernizacjami systemów grzewczych mogą być naprawdę skuteczne.

Z kolei przekroczenia poziomów normatywnych ditlenku azotu w strefie aglomeracja wrocławska spowodowane są bardzo dużym natężeniem ruchu na głównych ulicach miasta, który stale z roku na rok wzrasta. Rekomendowane działania krótkoterminowe mogą pozwolić na krótkotrwałe obniżenie stężenia tego zanieczyszczenia, ale są to działania wysoko kosztowe. Wprowadzenie zmian w organizacji ruchu w centrum miasta może tylko spowodować przeniesienie problemów z zanieczyszczeniami w inne obszary, natomiast z pewnością spowoduje ogromne kłopoty organizacyjne, paraliż komunikacyjny i straty finansowe. Stąd podstawowym rozwiązaniem problemów z nadmiernymi stężeniami pochodzącymi z komunikacji wydają się być działania długoterminowe: budowa tras obwodowych, rozwój komunikacji zbiorowej, rozwój infrastruktury rowerowej, edukacja społeczeństwa i stopniowe rozszerzanie systemu ograniczeń wjazdu do centrum miasta.

Ozon występujący przy powierzchni ziemi tworzy się poprzez reakcje chemiczne lotnych związków organicznych (NMLZO) i tlenków azotu (NO_x) w obecności promieniowania słonecznego. Duży stopień skomplikowania procesów fizykochemicznych przebiegających w atmosferze związanych z przemianami NMLZO oraz NO_x i mających wpływ na powstawanie ozonu powoduje, że bardzo trudno jest określić zależności pomiędzy emisją prekursorów ozonu, a występowaniem ozonu

w troposferze. Zależności te są nieliniowe i związane głównie ze stosunkiem emisji NO_x do NMLZO, a nie wartościami bezwzględnych emisji (ładunkami) tych związków. W tworzeniu ozonu największe znaczenie mają charakterystyczne warunki meteorologiczne (duże nasłonecznienie, niskie prędkości wiatru lub warunki bezwietrzne). Ponadto ozon jest zanieczyszczeniem o charakterze transgranicznym (przenoszonym na duże odległości) – obszary wysokich stężeń ozonu nie pokrywają się z obszarami zwiększonej emisji prekursorów i obszaru jego powstawania.

W związku z powyższym problem redukcji stężeń ozonu jest niezwykle złożony. Nie jest bowiem możliwe uzyskanie efektu obniżenia stężeń poprzez bezpośrednie obniżenie emisji w taki sposób, jak jest to w przypadku zanieczyszczeń pyłowych lub innych gazowych. Trzeba podkreślić, że lokalne, a nawet regionalne działania podejmowane na obszarze miasta, aglomeracji lub województwa prawdopodobnie nie spowodują trwałego, długoterminowego obniżenia stężeń ozonu. Natomiast mogą

dać dobry skutek chwilowy, dlatego do obniżenia stężeń ozonu poniżej poziomu informowania oraz alarmowego należy stosować działania krótkoterminowe obniżające emisję tlenków azotu oraz NMLZO.

Są to działania, które ograniczą natężenie ruchu na drogach miejskich, czyli na przykład: bezpłatne bilety na komunikację miejską, zakaz wjazdu samochodów ciężarowych do miast oraz ograniczających emisję zanieczyszczeń, czyli obniżenie prędkości ruchu, zakaz używania sprzętu spalinowego, zakaz używania spalinowego sprzętu budowlanego. Działania te są kosztowne oraz uciążliwe. Głównym rozwiązaniem problemów z nadmiernymi stężeniami pochodzącymi z komunikacji wydają się być działania długoterminowe: rozwój komunikacji zbiorowej, rozwój infrastruktury rowerowej, edukacja społeczeństwa i stopniowe wdrażanie systemu ograniczeń wjazdu do centrum miast.

Zgodnie z literaturą⁵⁶ potencjalną przyczynę ponadnormatywnych stężeń arsenu w strefach województwa dolnośląskiego wiąże się z emisją z procesów produkcyjnych metali nieżelaznych poprzez uwalnianie arsenu z procesów technologicznych również w postaci gazowej lub innych związków zawierających arsen. W pozwoleniach zintegrowanych oraz decyzjach na wprowadzenie gazów i pyłów do powietrza wartości odniesienia dla arsenu określane są jako arsen w pyłe zawieszonym PM10. Wynika to z rozporządzenia Ministra Środowiska z dnia 26 stycznia 2010 r. w sprawie wartości odniesienia dla niektórych substancji w powietrzu. Metodyka referencyjna pomiarów emisji określana w pozwoleniach zintegrowanych odnosi się do wyłącznie do oznaczenia arsenu w pyłe zawieszonym PM10, co ogranicza możliwość pełnego oszacowania wpływu poszczególnych instalacji na jakość powietrza w zakresie arsenu. Natomiast głównym, ale nie do końca zidentyfikowanym problemem są niezorganizowane emisje arsenu zarówno gazowego, jak i arsenu w pyłe. W takim wypadku nie ma możliwości wskazania skutecznych działań krótkoterminowych.

Przy czym wszystkie działania krótkoterminowe mogą mieć wpływ jedynie na krótkookresowe, chwilowe stężenia zanieczyszczeń, a nie będą miały na stężenia średnioroczne.

Szybsza realizacja działań naprawczych z programów ochrony powietrza oraz intensywna edukacja ekologiczna społeczeństwa powinna spowodować, że również działania krótkoterminowe będą skuteczniejsze.

Wdrożenie Planu Działań Krótkoterminowych musi być poprzedzone szeroką kampanią informacyjną oraz szeroką edukacją społeczeństwa. Edukacja ekologiczna społeczeństwa we wszystkich grupach wiekowych powinna być prowadzona w sposób ciągły, przez wiele lat.

Ograniczenie zaproponowanych działań krótkoterminowych wynika z:

- ☞ rodzaju poziomu normatywnego stężenia zanieczyszczenia dla jakiego jest określany Plan (w zależności czy jest to poziom długoterminowy czy krótkoterminowy),
- ☞ problemów i ograniczeń, które mogą być powodowane uruchomieniem wybranych działań,
- ☞ zgodności z normami prawnymi,
- ☞ bilansu kosztów do osiągniętych zysków (obniżenia stężeń zanieczyszczeń), ☞ możliwości technicznych,
- ☞ przyzwolenia społecznego – działania nie mogą ograniczać podstawowych praw jednostki.

Każdorazowe wdrożenie działań krótkoterminowych niesie za sobą konsekwencje finansowe, prawne i społeczne. Im większy obszar obejmują działania i im dłużej one trwają tym koszty są wyższe. Przy obecnym podziale na strefy (aglomeracja, miasto powyżej 100 tys. mieszkańców, pozostała część województwa), gdzie strefy obejmują bardzo duże i zróżnicowane obszary, ogłaszanie działań krótkoterminowych powinno się ograniczyć tylko i wyłącznie do rzeczywistego obszaru występowania stężeń ponadnormatywnych.

56 United States Environmental Protection Agency, Locating and estimating air emissions from sources of arsenic and arsenic compounds, czerwiec, 1998.

4.1.8 Ogólna strategia udostępniania informacji zainteresowanym stronom

Powszechnie przyjętym sposobem udostępniania informacji jest Internet. Na stronie GIOŚ Regionalnego Wydziału Monitoringu Środowiska we Wrocławiu (podstrona portalu GIOŚ: <http://powietrze.gios.gov.pl/> w zakładce Informacje regionalne → Dolnośląskie) dostępne są na bieżąco informacje o jakości powietrza w województwie dolnośląskim.

Na stronie Wojewódzkiego Centrum Zarządzania Kryzysowego <https://www.duw.pl/czk/monitoring/przekroczenia-zanieczy/12484,Informacje-o-przekroczeniu-zanieczyszczen-powietrza.html>. oraz na <http://dpi.duw.pl/> w zakładce Monitoring → Przekroczenia zanieczyszczeń powietrza oraz w zakładkach Zdarzenia i Ostrzeżenia na bieżąco dostępne są informacje o ostrzeżeniach związanych z jakością powietrza.

Informację przekazuje się w sposób zwyczajowo przyjęty (w tym poprzez stronę internetową), bezpośrednio po uzyskaniu powiadomienia, a w odniesieniu do powiadamiania WCZK – pocztą elektroniczną na adres: czkw@duw.pl.

Ponadto w przypadku 2 i 3 stopnia zagrożenia informacja powinna być przekazywana za pomocą mediów lokalnych: radia i telewizji.

GIOŚ - Regionalny Wydział Monitoringu Środowiska we Wrocławiu w porozumieniu z WCZK przygotowuje procedury powiadamiania społeczeństwa dla poszczególnych poziomów zagrożenia.

Zalecane jest zamieszczanie na stronach urzędów miast/gmin, na terenie których zlokalizowane są stacje Państwowego Monitoringu Środowiska linku do bieżących danych pomiarowych oraz informacji o aktualnym indeksie jakości powietrza.

Wykaz powiadamianych instytucji:

- 1) przez Głównego Inspektora Ochrony Środowiska:
 - ☞ Wojewódzkie Centrum Zarządzania Kryzysowego,
 - ☞ Zarząd Województwa Dolnośląskiego,
- 2) przez Wojewódzkie Centrum Zarządzania Kryzysowego:
 - ☞ Powiatowe Centrum Zarządzania Kryzysowego,
 - ☞ Zarząd Województwa Dolnośląskiego,
- 3) przez Powiatowe Centrum Zarządzania Kryzysowego:
 - ☞ wójt, burmistrz, prezydent miasta,
 - ☞ jednostki organizacyjne powiatu, w szczególności placówki edukacyjne, szkolnowychowawcze i ochrony zdrowia,
 - ☞ powiatowe zarządy dróg,
- 4) przez wójta, burmistrza, prezydenta miasta: ☞ jednostki organizacyjne gminy, w szczególności placówki edukacyjne, szkolnowychowawcze i ochrony zdrowia,
 - ☞ lokalne media,
 - ☞ lokalne służby ratownicze,
 - ☞ podmioty i instytucje zobowiązane do podjęcia działań,
 - ☞ społeczeństwo,
 - ☞ WCZK o podjętych i planowanych do podjęcia działaniach krótkoterminowych i terminie ich realizacji.

Informacje przekazuje się w sposób zwyczajowo przyjęty (w tym poprzez stronę internetową), bezpośrednio po uzyskaniu powiadomienia.

Komunikaty dla społeczeństwa

Informacje o przekroczeniach lub ryzyku przekroczeń poziomów substancji w powietrzu GIOŚ – Regionalny Wydział Monitoringu Środowiska we Wrocławiu niezwłocznie przekazuje do Wojewódzkiego Centrum Zarządzania Kryzysowego.

Po otrzymaniu informacji Wojewódzkie Centrum Zarządzania Kryzysowego informuje społeczeństwo w sposób zwyczajowo przyjęty (w tym poprzez stronę internetową).

Ustawa Prawo ochrony środowiska w art. 93 ust. 2 określa co powiadomienie powinno zawierać, tj.:

- 1) Datę, godzinę i obszar, na którym wystąpiło ryzyko przekroczenia albo przekroczenie oraz przyczyny tego stanu;
- 2) Prognozy zmian poziomów substancji w powietrzu łącznie z przyczynami tych zmian, obszaru, którego dotyczy oraz czasu trwania przekroczenia albo ryzyka jego wystąpienia;
- 3) Wskazanie grup ludności wrażliwych na przekroczenie, obejmujących w szczególności osoby starsze i dzieci oraz środki ostrożności, które mają być przez nie podjęte;
- 4) Informację o obowiązujących ograniczeniach i innych środkach zaradczych.

Tabela 4-1 Informacja o stopniu narażenia ludności w trakcie wystąpienia przekroczeń (obowiązki ostrzeżenia)

Poziom ostrzeżenia	Grupy ludności szczególnie narażone na zanieczyszczenia powietrza	Treść komunikatu
Poziom 1	Osoby cierpiące na przewlekłe choroby układu oddechowego, choroby układu krążenia oraz alergiczne choroby skóry i oczu. Osoby starsze, kobiety w ciąży oraz małe dzieci.	Osoby wrażliwe powinny rozważyć ograniczenie czasu przebywania oraz wysiłku fizycznego na wolnym powietrzu. Możliwość wystąpienia negatywnych skutków zdrowotnych u osób szczególnie wrażliwych na zanieczyszczenia np. pogorszenie samopoczucia, przejściowe nasilenie dolegliwości układu oddechowego: kaszel, spłycenie oddechu
Poziom 2 i 3	Osoby cierpiące z powodu przewlekłych chorób serca (zwłaszcza niewydolność serca, choroba wieńcowa), przewlekłych chorób układu oddechowego (astma, przewlekła choroba płuc) oraz alergicznych chorób skóry i oczu. Osoby starsze, kobiety w ciąży oraz małe dzieci.	Osoby wrażliwe powinny ograniczyć do minimum czas przebywania, a szczególnie unikać wysiłku fizycznego, na wolnym powietrzu. Pozostałym osobom zaleca się unikanie wysiłku fizycznego na wolnym powietrzu i ograniczenie palenia papierosów. W przypadku zanieczyszczenia powietrza pyłem zawieszonym - osoby cierpiące z powodu chorób serca mogą odczuwać pogorszenie samopoczucia: uczucie bólu w klatce piersiowej, palpacje serca, brak tchu, zmęczenie, a osoby cierpiące z powodu przewlekłych chorób układu oddechowego mogą odczuwać przejściowe nasilenie dolegliwości, w tym kaszel, flegma, dyskomfort w klatce piersiowej, świszczący, spłycony oddech. Podobne objawy mogą wystąpić również u osób zdrowych. W okresach wysokich stężeń pyłu zawieszonego w powietrzu występuje ryzyko infekcji oddechowej.
	O ₃ , NO ₂	W przypadku poziomów stężeń 1-godzinnych 181-240 µg/m ³ osoby wrażliwe powinny unikać przebywania na wolnym powietrzu, pozostałe osoby powinny ograniczyć do minimum wszelką aktywność fizyczną na wolnym powietrzu. W przypadku przekroczenia poziomu 1-godzinnego 240 µg/m ³ odradzane są wszelkie aktywności na zewnątrz. Osoby wrażliwe powinny bezwzględnie unikać przebywania na wolnym powietrzu. Pozostałe osoby powinny ograniczyć przebywanie na wolnym powietrzu do minimum. Osoby podatne na zanieczyszczenie powietrza ozonem mogą odczuwać podrażnienie układu oddechowego, w tym kaszel, ból gardła, ucisk w klatce piersiowej przy głębokim

		wdechu. Podczas wysiłku fizycznego mogą
Poziom ostrzeżenia	Grupy ludności szczególnie narażone na zanieczyszczenia powietrza	Treść komunikatu
		pojawić się trudności w oddychaniu (spłycenie oddechu).

4.1.9 Termin podjęcia działań krótkoterminowych

Działania krótkoterminowe należy podejmować natychmiast po ogłoszeniu przez Wojewódzkie Centrum Zarządzania Kryzysowego ostrzeżenia. Działania muszą być dostosowane do poziomu ostrzeżenia. Powinny być one realizowane aż do poprawy jakości powietrza, co można kontrolować na portalu GIOŚ <http://powietrze.gios.gov.pl/> (zakładki: Bieżące dane pomiarowe, Prognozy zanieczyszczeń powietrza).

4.2 Część wyszczególniająca obowiązki i ograniczenia wynikające z realizacji Planu

Zgodnie z art. 92 ust. 1d ustawy *Poś* w przypadku wystąpienia w danej strefie przekroczenia poziomu alarmowego, informowania, dopuszczalnego lub docelowego substancji w powietrzu wojewódzkie centrum zarządzania kryzysowego informuje właściwe organy o konieczności podjęcia działań określonych planem działań krótkoterminowych.

Wojewódzkie Centrum Zarządzania Kryzysowego:

- ☞ podejmuje decyzje o ogłoszeniu zagrożenia,
- ☞ powiadamia odpowiednie jednostki oraz społeczeństwo o ogłoszeniu zagrożenia,
- ☞ zamieszcza powiadomienia o ogłoszeniu, jego obszarze, czasie trwania, powodach wystąpienia oraz o zaleceniach dla ludności na stronie internetowej,
- ☞ corocznie przedkładają Zarządowi Województwa sprawozdanie z realizacji działań krótkoterminowych wg wzoru w tabeli 4-2.

GIOŚ - Departament Monitoringu Środowiska, Regionalny Wydział Monitoringu Środowiska we Wrocławiu:

- ☞ monitoruje jakość powietrza w zakresie zanieczyszczeń w województwie dolnośląskim; ☞ powiadamia Zarząd Województwa Dolnośląskiego oraz Wojewódzkie Centrum Zarządzania Kryzysowego o ryzykach bądź wystąpieniu przekroczenia odnośnych poziomów normatywnych stężeń zanieczyszczeń w powietrzu, wraz z obszarem tego przekroczenia oraz przewidywanym czasem trwania tego ryzyka,

Wojewódzki Inspektorat Ochrony Środowiska we Wrocławiu:

- ☞ sprawuje nadzór wykonania działań określonych w Planie Działań Krótkoterminowych przez władze lokalne oraz inne podmioty;
- ☞ nakłada kary pieniężne w zakresie realizacji Planu Działań Krótkoterminowych.

Jednostki samorządu terytorialnego:

- Informują na swoich stronach internetowych o wystąpieniu ryzyka przekroczeń lub przekroczeniach poziomów normatywnych na podstawie powiadomień z WCZK
- W przypadku ogłoszenia 2 lub 3 poziomu ostrzeżenia, wdrażają i monitorują realizację działań krótkoterminowych.
- Corocznie przedkładają Zarządowi Województwa sprawozdanie z wdrożenia działań krótkoterminowych wg wzoru w tabeli 4-2.

Monitoring realizacji Planu

Zarząd województwa monitoruje realizację przez podmioty i organy wskazane w planie działań krótkoterminowych działań naprawczych realizowanych na szczeblu gminnym i powiatowym (art. 91 ust. 9f ustawy *Poś*).

Organy oraz instytucje uczestniczące w realizacji Planu działań krótkoterminowych są zobowiązane do przekazywania Zarządowi Województwa Dolnośląskiego corocznie sprawozdania z realizacji Planu.

Zgodnie z art. 94 ust. 2a ustawy *Poś* Zarząd województwa, przekazuje ministrowi właściwemu do spraw klimatu oraz właściwemu wojewódzkiemu inspektorowi ochrony środowiska:

- 1) co roku, w terminie do dnia 31 marca, za poprzedni rok kalendarzowy, sprawozdanie okresowe z realizacji działań naprawczych wynikających z planu działań krótkoterminowych;
- 2) w terminie 6 miesięcy po zakończeniu realizacji planu działań krótkoterminowych, sprawozdanie końcowe z realizacji tego planu obejmujące cały okres realizacji.

Zakres sprawozdania z realizacji Planu działań krótkoterminowych ujęty jest w rozporządzeniu Ministra Środowiska z dnia 6 czerwca 2018 r. w sprawie zakresu i sposobu przekazywania informacji dotyczących zanieczyszczeń powietrza (Dz.U. z 2018 r. poz. 1120).

Tabela 4-2 Wzór tabeli „Sprawozdanie z realizacji planu działań krótkoterminowych”⁵⁷

1. Ogólne	
2. Link do strony internetowej, na której został zamieszczony plan działań krótkoterminowych	
2.1. Czy były stwierdzone przekroczenia poziomów alarmowych (zwanych dalej „PA”) lub istotne przekroczenia (ponad 200%) poziomów dopuszczalnych (zwanych dalej „PD”) lub docelowych (zwanych dalej „PDC”) w ciągu ostatnich trzech lat?*	<input type="checkbox"/> Tak, PA <input type="checkbox"/> Tak, PD/PDC <input type="checkbox"/> Tak, obydwie <input type="checkbox"/> Nie
Jeśli tak, proszę podać szczegóły	<i>Tekst – maksymalnie 400 znaków</i>
3. Proszę opisać wszystkie aspekty wdrażania planu oraz dodać swoje uwagi i doświadczenia <i>Test – maksymalnie 600 znaków</i>	
4. Czy plan działań krótkoterminowych został rozpoczęty?*	<input type="checkbox"/> Tak <input type="checkbox"/> Nie
4.1. Jeżeli tak, to jak często, w jakich sytuacjach? Proszę opisać <i>Tekst – maksymalnie 600 znaków</i>	
5. Plany działań krótkoterminowych: udostępnienie informacji do publicznej wiadomości:	
5.1. Czy informacje dotyczące planu były podawane do publicznej wiadomości?*	<input type="checkbox"/> Tak <input type="checkbox"/> Internet <input type="checkbox"/> Radio <input type="checkbox"/> Telewizja

⁵⁷ Zgodnie z rozporządzeniem Ministra Środowiska z dnia 6 czerwca 2018 r. w sprawie zakresu i sposobu przekazywania informacji dotyczących zanieczyszczeń powietrza (Dz. U. z 2018 r. poz. 1120)

	<input type="checkbox"/> Inne <input type="checkbox"/> Nie
5.2. Link do strony internetowej, na której została zamieszczona informacja	
5.3. Proszę opisać ogólną strategię udostępniania informacji, w tym wszystkich zainteresowanym stronom <i>Tekst – maksymalnie 600 znaków</i>	
6. Plany działań krótkoterminowych: wpływ	
6.1. Proszę podać informację na temat wpływu i skuteczności podjętych działań przez sektory <i>Tekst – maksymalnie 600 znaków</i>	
6.2. Jakie działania zostały uznane za najbardziej skuteczne? Proszę opisać i wyjaśnić dlaczego <i>Tekst – maksymalnie 600 znaków</i>	
6.3. Proszę podać linki do raportów i / lub odniesienia do innych dokumentów wykorzystane do przygotowania sprawozdania z planu działań krótkoterminowych <i>Tekst – maksymalnie 600 znaków</i>	
7. Pozostałe problemy <i>Tekst – maksymalnie 600 znaków</i>	
8. Uwagi <i>Tekst</i>	

* Należy zaznaczyć prawidłową odpowiedź (w roku pierwszego sprawozdania dotyczy wyłącznie danych za ostatni rok - *nie dotyczy *, „w ciągu ostatnich trzech lat” ponieważ wcześniej obowiązywały inne normatywy poziomów alarmowych.)

Regionalny Wydział Monitoringu Środowiska GIOŚ we Wrocławiu jest zobowiązany do dokumentowania i archiwizowania wyników pomiarów stężeń zanieczyszczeń, dla których uchwalony jest Plan Działań Krótkoterminowych.

SPIS SKRÓTÓW I POJĘĆ

BAT Najlepsza		Dostępna	Technika/Technologia, z ang. <i>Best Available Technique</i>
B(a)P benzo(a)piren		–	przedstawiciel wielopierścieniowych węglowodorów aromatycznych (WWA)
CALMET	model	meteorologiczny	
CALPUFF	model	symulacji atmosferycznej dyspersji cząstek na danym obszarze	
CALPOST	program do	odczytywania wyników z programu CALPUFF	
CO tlenek węgla			
c.o. centralne ogrzewanie			
CTDM model do oceny jakości		powietrza w złożonym terenie geograficznym, z ang. <i>Complex Terrain Dispersion Model</i>	
c.w.u. ciepła woda użytkowa			
Dyrektywa CAFÉ	Dyrektywa	Parlamentu Europejskiego i Rady nr 2008/50/WE z dnia 21 maja 2008 r. w sprawie jakości powietrza i czystszej powietrza dla Europy	
Działanie długoterminowe		działanie realizowane w okresie nie dłuższym niż 6 lat	
Działanie krótkoterminowe		działanie realizowane w okresie nie dłuższym niż 2 lata	
Działanie średnioterminowe		działanie realizowane w okresie nie dłuższym niż 4 lata	
Earth Tech Inc.	Earth Tech	Incorporated (nazwa własna firmy)	
EMEP model	meteorologiczny	transportu zanieczyszczeń w powietrzu, z ang. <i>European Monitoring and Evaluation Program</i>	
EMISJA substancji do powietrza		wprowadzanie w sposób zorganizowany (poprzez emitory) lub niezorganizowany (z dróg, z hałd, składowisk, w wyniku pożarów lasów) substancji gazowych lub pyłowych do powietrza na skutek działalności człowieka lub ze źródeł naturalnych	
EMISJA	WTÓRNA	zanieczyszczenia pyłowe powstające w wyniku reakcji i procesów zachodzących podczas transportu na duże odległości gazów (SO ₂ , NO _x , NH ₃ , oraz lotnych związków organicznych) oraz reemisja tj. unoszenie pyłu z podłoża (szczególnie na terenie miast)	
GDDKiA	Generalna Dyrekcja	Dróg Krajowych i Autostrad	
Gg	gigagram, 10 ⁹ g		
GIS	System Informacji	Geograficznej, z ang. <i>Geographic Information System</i>	
GIOŚ	Główny Inspektorat	Ochrony Środowiska	
GUS	Główny Urząd	Statystyczny	HNO ₃ kwas
azotowy (V)			
hot spot obszar z przekroczonym		poziomem dopuszczalnym IMGW Instytut Meteorologii i	
Gospodarki Wodnej	ISC3 model	służący do oszacowywania stężeń zanieczyszczeń pochodzących głównie z przemysłu, z ang. <i>Industrial Source Complex</i>	
KOBiZE	Krajowy Ośrodek	Bilansowania i Zarządzania Emisjami	

LPG gazol – mieszanina propanu i butanu, z ang. *Liquified Petroleum Gas*

Mg megagram (1 Mg = 1 tona), 10^6 g

MŚ Ministerstwo Środowiska MT margines tolerancji

MW megawat

NFOŚiGW Narodowy Fundusz Ochrony Środowiska i Gospodarki Wodnej; od 1.01.2010 r. Państwowa osoba prawna w rozumieniu art. 9 pkt. 14 ustawy z dnia 27 sierpnia 2009 r. *o finansach publicznych* (Dz.U. z 2019 r., poz. 869)

ng nanogram, 10^{-9} g

NH₃ amoniak

NH₄⁺ jon amonowy

NH₄NO₃ azotan amonu

NMLZO niemetanowe lotne związki organiczne

NO₂ ditlenek azotu

NO₃⁻ jon azotowy (V)

NO_x tlenki azotu

O₃ ozon

PD poziom dopuszczalny

PDK Plan działań krótkoterminowych

PM pył drobny, z ang. *Particulate Matter* POP Program

ochrony powietrza Poś Prawo ochrony środowiska

PONE Program

Ograniczania Niskiej Emisji, polegający na wymianie starych kotłów, pieców węglowych na nowoczesne kotły węglowe, retortowe, gazowe, ogrzewanie elektryczne, zastosowanie alternatywnych źródeł energii lub podłączenie do miejskiej sieci ciepłowniczej

POZIOM CEŁÓW poziom substancji, poniżej którego, zgodnie DŁUGOTERMINOWYCH ze stanem współczesnej wiedzy, bezpośredni szkodliwy wpływ na zdrowie ludzi lub środowisko jako całość jest mało prawdopodobny; poziom ten ma być osiągnięty w długim okresie czasu, z wyjątkiem sytuacji, gdy nie może być osiągnięty za pomocą ekonomicznie uzasadnionych działań technicznych i technologicznych

POZIOM DOPUSZCZALNY poziom substancji, który ma być osiągnięty w określonym terminie i po tym terminie nie powinien być przekraczany. Poziom dopuszczalny jest standardem jakości powietrza

POZIOM DOCELOWY poziom substancji, który ma być osiągnięty w określonym czasie za pomocą ekonomicznie uzasadnionych działań technicznych i technologicznych. Poziom ten ustala się w celu unikania, zapobiegania lub ograniczania szkodliwego wpływu danej substancji na zdrowie ludzi lub środowisko jako całość

POZIOM SUBSTANCJI POWIETRZU gazowych w W (imisja zanieczyszczeń) – ilość zanieczyszczeń pyłowych lub środowisku; jest miarą stopnia jego zanieczyszczenia definiowaną jako stężenie zanieczyszczeń w powietrzu (wyrażane w jednostkach masy danego zanieczyszczenia, np. dwutlenku siarki, na jednostkę objętości powietrza lub w ppm,

ppb) oraz jako opad (depozycja) zanieczyszczeń, ilość danego zanieczyszczenia osiadającego na powierzchni ziemi

RPO Regionalny Program Operacyjny

SDR Średni Dobowy Ruch

SNAP Selected Nomenclature for Sources of Air Pollution – wykaz

źródeł emisji opracowany dla celów inwentaryzacji emisji w krajach Unii Europejskiej

SO₂ dwutlenek siarki

SO₄²⁺ jon siarczanowy (VI)

Środek o charakterze środek wynikający z powszechnie obowiązujących aktów regulacyjnym prawnych (ustawa, rozporządzenie) lub aktów prawa miejscowego

TERMOMODERNIZACJA przedsięwzięcie mające na celu zmniejszenie zapotrzebowania i zużycia energii cieplnej w danym obiekcie budowlanym

TSP pył całkowity (total suspended particles)

TŁO REGIONALNE czyli

terenie miasta oraz na obszarze

TŁO CAŁKOWITE czyli

stężenia zanieczyszczeń pochodzące ze źródeł położonych na strefy

oddziaływanie źródeł położonych poza strefą, w tym

oddziaływanie transgraniczne

WCZK Wojewódzkie Centrum

Zarządzania Kryzysowego

WFOŚiGW Wojewódzki

Fundusz Ochrony Środowiska i Gospodarki Wodnej

WIOŚ Wojewódzki Inspektorat

Ochrony Środowiska

Władza lokalna instytucja

polityczna, która dysponuje możliwością wpływania na

tworzenie reguł obowiązujących w danej społeczności,

ograniczonej terytorialnie

(powiat, gmina, miasto)

WRF mezoskalowy

model meteorologiczny, z ang. *Weather*

Research & Forecasting Model

WSSE Wojewódzka Stacja

Sanitarno-Epidemiologiczna

Zadanie realizowane ciągle zadanie, dla którego nie określa się czasu trwania

µg mikrogram, 10⁻⁶ g

(NH₄)₂SO₄ Siarczan amonu

SPIS RYSUNKÓW

RYSUNEK 1-1 STREFA AGLOMERACJA WROCŁAWSKA Z PODZIAŁEM ADMINISTRACYJNYM	5
RYSUNEK 1-2 GĘSTOŚĆ ZALUDNIENIA [OS/KM ²] W DZIELNICACH STREFY AGLOMERACJA WROCŁAWSKA	5
RYSUNEK 1-3 UŻYTKOWANIE TERENU W STREFIE AGLOMERACJA WROCŁAWSKA	6
RYSUNEK 1-4 RZEŻBA TERENU W STREFIE AGLOMERACJA WROCŁAWSKA	7
RYSUNEK 1-5 STREFA MIASTO LEGNICA WRAZ Z PODZIAŁEM ADMINISTRACYJNYM	8
RYSUNEK 1-6 GĘSTOŚĆ ZALUDNIENIA WG. OSIEDLI W STREFIE MIASTO LEGNICA	8
RYSUNEK 1-7 UŻYTKOWANIE TERENU W STREFIE MIASTO LEGNICA	9
RYSUNEK 1-8 RZEŻBA TERENU W STREFIE MIASTO LEGNICA	10
RYSUNEK 1-9 STREFA MIASTO WAŁBRZYCH Z PODZIAŁEM ADMINISTRACYJNYM	11
RYSUNEK 1-10 GĘSTOŚĆ ZALUDNIENIA [OS/KM ²] W OSIEDLACH STREFY MIASTO WAŁBRZYCH	11
RYSUNEK 1-11 UŻYTKOWANIE TERENU W STREFIE MIASTO WAŁBRZYCH	12
RYSUNEK 1-12 RZEŻBA TERENU STREFY MIASTO WAŁBRZYCH	13
RYSUNEK 1-13 STREFA DOLNOŚLĄSKA Z PODZIAŁEM ADMINISTRACYJNYM	14
RYSUNEK 1-14 GĘSTOŚĆ ZALUDNIENIA [OS./KM ²] W POWIATACH STREFY DOLNOŚLĄSKIEJ	15
RYSUNEK 1-15 RZEŻBA TERENU STREFY DOLNOŚLĄSKIEJ	16
RYSUNEK 1-16 UŻYTKOWANIE TERENÓW W STREFIE DOLNOŚLĄSKIEJ	17
RYSUNEK 1-17 LOKALIZACJA STANOWISK POMIAROWYCH W STREFIE AGLOMERACJA WROCŁAWSKA W 2018 R.	19
RYSUNEK 1-18 LOKALIZACJA STANOWISKA POMIAROWEGO W STREFIE MIASTO LEGNICA W 2018 R.	20
RYSUNEK 1-19 LOKALIZACJA STANOWISKA POMIAROWEGO W STREFIE MIASTO WAŁBRZYCH W 2018 R.	21
RYSUNEK 1-20 LOKALIZACJA STANOWISK POMIAROWYCH W STREFIE DOLNOŚLĄSKIEJ W 2018 R.	23
RYSUNEK 1-21 PRZESTRZENNY ROZKŁAD ŚREDNICH ROCZNYCH PRĘDKOŚCI WIATRU WYZNACZONYCH PRZEZ MODEL WRF/CALMET W WOJEWÓDZTWIE DOLNOŚLĄSKIM W 2018R.	25
RYSUNEK 1-22 PRZESTRZENNY ROZKŁAD CZĘSTOŚCI WYSTĘPOWANIA CISZ ATMOSFERYCZNYCH (v<1,5[M/s]) WYZNACZONYCH PRZEZ MODEL WRF/CALMET, W WOJEWÓDZTWIE DOLNOŚLĄSKIM W 2018 R.	25
RYSUNEK 1-23 CZĘSTOŚĆ WYSTĘPOWANIA PRĘDKOŚCI WIATRU W OKREŚLONYCH PRZEDZIAŁACH, W WOJEWÓDZTWIE DOLNOŚLĄSKIM W 2018 R.	26
RYSUNEK 1-24 ŚREDNIA MIESIĘCZNA PRĘDKOŚĆ WIATRU WYZNACZONA PRZEZ MODEL WRF/CALMET DLA WYBRANYCH MIEJSCOWOŚCI W WOJEWÓDZTWIE DOLNOŚLĄSKIM W 2018 R.	26
RYSUNEK 1-25 DOMINUJĄCY W ROKU KIERUNEK WIATRU WYZNACZONY NA PRZEZ MODEL WRF/CALMET DLA WOJEWÓDZTWA DOLNOŚLĄSKIEGO W 2018R.	27
RYSUNEK 1-26 ROZKŁAD KIERUNKÓW I PRĘDKOŚCI WIATRU DLA MIEJSCOWOŚCI W WOJEWÓDZTWIE DOLNOŚLĄSKIM W 2018 R. .	28
RYSUNEK 1-27 PRZESTRZENNY ROZKŁAD ŚREDNICH ROCZNYCH WARTOŚCI TEMPERATURY POWIETRZA WYZNACZONYCH PRZEZ WRF/CALMET, W WOJEWÓDZTWIE DOLNOŚLĄSKIM W 2018 R.	29
RYSUNEK 1-28 PRZEBIEGI ŚREDNICH MIESIĘCZNYCH TEMPERATUR POWIETRZA WYZNACZONE PRZEZ MODEL WRF/CALMET W MIEJSCOWOŚCIACH WOJEWÓDZTWA DOLNOŚLĄSKIEGO W 2018 R.	29
RYSUNEK 1-29 UDZIAŁ KLAS RÓWNOWAGI ATMOSFERY PASQUILLA WYZNACZONYCH PRZEZ MODEL WRF/CALMET, W WOJEWÓDZTWIE DOLNOŚLĄSKIM W 2018 ROKU	30
RYSUNEK 1-30 UDZIAŁ KLAS RÓWNOWAGI ATMOSFERY PASQUILLA WYZNACZONYCH PRZEZ MODEL WRF/CALMET, W WOJEWÓDZTWIE DOLNOŚLĄSKIM, W POSZCZEGÓLNYCH MIESIĄCACH 2018 ROKU	31
RYSUNEK 1-31 PRZESTRZENNY ROZKŁAD ROCZNYCH SUM OPADÓW ATMOSFERYCZNYCH, WYZNACZONYCH PRZEZ MODEL WRF/CALMET, W WOJEWÓDZTWIE DOLNOŚLĄSKIM W 2018 R.	31
RYSUNEK 1-32 MIESIĘCZNE SUMY OPADÓW ATMOSFERYCZNYCH WYZNACZONE PRZEZ MODELE WRF/CALMET, W WOJEWÓDZTWIE DOLNOŚLĄSKIM W 2018 R.	32
RYSUNEK 1-33 PRZESTRZENNY ROZKŁAD ŚREDNIEJ ROCZNEJ WILGOTNOŚCI WZGLĘDNEJ POWIETRZA, WYZNACZONEJ PRZEZ MODEL WRF/CALMET, W WOJEWÓDZTWIE DOLNOŚLĄSKIM W 2018 R.	33
RYSUNEK 1-34 OBSZAR PRZEKROCZEŃ POZIOMU DOPUSZCZALNEGO DITLENKU AZOTU Ds18WroNO2A01 W STREFIE AGLOMERACJA WROCŁAWSKA, W 2018 R. WRAZ Z UDZIAŁAMI ŹRÓDEŁ EMISJI W MAKSYMALNYCH STĘŻENIACH NA OBSZARZE PRZEKROCZEŃ	36
RYSUNEK 1-35 OBSZAR PRZEKROCZEŃ ŚREDNIODOBOWEGO POZIOMU DOPUSZCZALNEGO PYŁU ZAWIESZONEGO PM10 Ds18WroPM10D01 W STREFIE AGLOMERACJA WROCŁAWSKA, W 2018 R. WRAZ Z UDZIAŁAMI ŹRÓDEŁ EMISJI W MAKSYMALNYCH STĘŻENIACH NA OBSZARZE PRZEKROCZEŃ	36
RYSUNEK 1-36 OBSZAR PRZEKROCZEŃ POZIOMU DOCELOWEGO B(A)P Ds18WroBAPA01 W STREFIE AGLOMERACJA WROCŁAWSKA, W 2018 R. WRAZ Z UDZIAŁAMI ŹRÓDEŁ EMISJI W MAKSYMALNYCH STĘŻENIACH NA OBSZARZE PRZEKROCZEŃ	37
RYSUNEK 1-37 OBSZAR PRZEKROCZEŃ POZIOMU DOPUSZCZALNEGO PYŁU ZAWIESZONEGO PM2,5 (FAZA II) Ds18WroPM2,5A01 W STREFIE AGLOMERACJA WROCŁAWSKA, W 2018 R. WRAZ Z UDZIAŁAMI ŹRÓDEŁ EMISJI W MAKSYMALNYCH	

STĘŻENIACH NA OBSZARZE PRZEKROCZEŃ	37
RYSUNEK 1-38 OBSZAR PRZEKROCZEŃ ŚREDNIODOBOWEGO POZIOMU DOPUSZCZALNEGO PYŁU ZAWIESZONEGO PM10 Ds18LEGPM10D01 W STREFIE MIASTO LEGNICA, W 2018 R. WRAZ Z UDZIAŁAMI ŹRÓDEŁ EMISJI W MAKSYMALNYCH STĘŻENIACH NA OBSZARZE PRZEKROCZEŃ	41
RYSUNEK 1-39 OBSZAR PRZEKROCZEŃ POZIOMU DOCELOWEGO B(A)P Ds17LEGBA01 W STREFIE MIASTO LEGNICA, W 2018 R. WRAZ Z UDZIAŁAMI ŹRÓDEŁ EMISJI W MAKSYMALNYCH STĘŻENIACH NA OBSZARZE PRZEKROCZEŃ	41
RYSUNEK 1-40 OBSZAR PRZEKROCZEŃ POZIOMU DOPUSZCZALNEGO PYŁU ZAWIESZONEGO PM2,5 (FAZA II) Ds18LEGPM2,5A01 W STREFIE MIASTO LEGNICA, W 2018 R. WRAZ Z UDZIAŁAMI ŹRÓDEŁ EMISJI W MAKSYMALNYCH STĘŻENIACH NA OBSZARZE PRZEKROCZEŃ	42

RYSUNEK

1-41	OBSZAR PRZEKROCZEŃ POZIOMU DOCELOWEGO ARSENU W PYLE PM10 Ds17LEGAsA01 W STREFIE MIASTO LEGNICA, W 2018 R. WRAZ Z UDZIAŁAMI ŹRÓDEŁ EMISJI W MAKSYMALNYCH STĘŻENIACH NA OBSZARZE PRZEKROCZEŃ	42
RYSUNEK 1-42	OBSZAR PRZEKROCZEŃ ŚREDNIODOBOWEGO POZIOMU DOPUSZCZALNEGO PYŁU ZAWIESZONEGO PM10 Ds18WALPM10d01 W STREFIE MIASTO WAŁBRZYCH, W 2018 R. WRAZ Z UDZIAŁAMI ŹRÓDEŁ EMISJI W MAKSYMALNYCH STĘŻENIACH NA OBSZARZE PRZEKROCZEŃ	46
RYSUNEK 1-43	RYSUNEK 1 44 OBSZAR PRZEKROCZEŃ POZIOMU DOCELOWEGO B(A)P Ds17WALBAPa01 W STREFIE MIASTO WAŁBRZYCH, W 2018 R. WRAZ Z UDZIAŁAMI ŹRÓDEŁ EMISJI W MAKSYMALNYCH STĘŻENIACH NA OBSZARZE PRZEKROCZEŃ	46
RYSUNEK 1-44	OBSZAR PRZEKROCZEŃ POZIOMU DOPUSZCZALNEGO PYŁU ZAWIESZONEGO PM2,5 (FAZA II) Ds18WALPM2,5A01 W STREFIE MIASTO WAŁBRZYCH, W 2018 R. WRAZ Z UDZIAŁAMI ŹRÓDEŁ EMISJI W MAKSYMALNYCH STĘŻENIACH NA OBSZARZE PRZEKROCZEŃ	47
RYSUNEK 1-45	OBSZAR PRZEKROCZEŃ ŚREDNIOROCZNEGO POZIOMU DOPUSZCZALNEGO PYŁU ZAWIESZONEGO PM10 Ds18DlsPM10a01 W STREFIE DOLNOŚLĄSKIEJ, W GMINIE MIEJSKIEJ NOWA RUDA W 2018 R. WRAZ Z UDZIAŁAMI ŹRÓDEŁ EMISJI W MAKSYMALNYCH STĘŻENIACH NA OBSZARZE PRZEKROCZEŃ	58
RYSUNEK 1-46	OBSZAR PRZEKROCZEŃ ŚREDNIOROCZNEGO POZIOMU DOPUSZCZALNEGO PYŁU ZAWIESZONEGO PM10 Ds18DlsPM10a02 W STREFIE DOLNOŚLĄSKIEJ, W GMINIE MIEJSKIEJ LUBAŃ W 2018 R. WRAZ Z UDZIAŁAMI ŹRÓDEŁ EMISJI W MAKSYMALNYCH STĘŻENIACH NA OBSZARZE PRZEKROCZEŃ	58
RYSUNEK 1-47	OBSZAR PRZEKROCZEŃ ŚREDNIODOBOWEGO POZIOMU DOPUSZCZALNEGO PYŁU ZAWIESZONEGO PM10 Ds18DlsPM10d01 W STREFIE DOLNOŚLĄSKIEJ, W GMINIE MIEJSKO-WIEJSKIEJ BOGATYNIA W 2018 R. WRAZ Z UDZIAŁAMI ŹRÓDEŁ EMISJI W MAKSYMALNYCH STĘŻENIACH NA OBSZARZE PRZEKROCZEŃ	59
RYSUNEK 1-48	OBSZAR PRZEKROCZEŃ ŚREDNIODOBOWEGO POZIOMU DOPUSZCZALNEGO PYŁU ZAWIESZONEGO PM10 Ds18DlsPM10d02 W STREFIE DOLNOŚLĄSKIEJ, W GMINIE MIEJSKIEJ BOLESŁAWIEC W 2018 R. WRAZ Z UDZIAŁAMI ŹRÓDEŁ EMISJI W MAKSYMALNYCH STĘŻENIACH NA OBSZARZE PRZEKROCZEŃ	59
RYSUNEK 1-49	OBSZAR PRZEKROCZEŃ ŚREDNIODOBOWEGO POZIOMU DOPUSZCZALNEGO PYŁU ZAWIESZONEGO PM10 Ds18DlsPM10d03 W STREFIE DOLNOŚLĄSKIEJ, W GMINIE MIEJSKIEJ DZIERŻONIÓW W 2018 R. WRAZ Z UDZIAŁAMI ŹRÓDEŁ EMISJI W MAKSYMALNYCH STĘŻENIACH NA OBSZARZE PRZEKROCZEŃ	60
RYSUNEK 1-50	OBSZAR PRZEKROCZEŃ ŚREDNIODOBOWEGO POZIOMU DOPUSZCZALNEGO PYŁU ZAWIESZONEGO PM10 Ds18DlsPM10d04 W STREFIE DOLNOŚLĄSKIEJ, W GMINIE MIEJSKIEJ GŁOGÓW, GMINACH WIEJSKICH GŁOGÓW I JERZMANOWA W 2018 R. WRAZ Z UDZIAŁAMI ŹRÓDEŁ EMISJI W MAKSYMALNYCH STĘŻENIACH NA OBSZARZE PRZEKROCZEŃ	60
RYSUNEK 1-51	OBSZAR PRZEKROCZEŃ ŚREDNIODOBOWEGO POZIOMU DOPUSZCZALNEGO PYŁU ZAWIESZONEGO PM10 Ds18DlsPM10d05 W STREFIE DOLNOŚLĄSKIEJ, W GMINIE MIEJSKIEJ KŁODZKO I GMINIE WIEJSKIEJ KŁODZKO W 2018 R. WRAZ Z UDZIAŁAMI ŹRÓDEŁ EMISJI W MAKSYMALNYCH STĘŻENIACH NA OBSZARZE PRZEKROCZEŃ	61
RYSUNEK 1-52	OBSZAR PRZEKROCZEŃ ŚREDNIODOBOWEGO POZIOMU DOPUSZCZALNEGO PYŁU ZAWIESZONEGO PM10 Ds18DlsPM10d06 W STREFIE DOLNOŚLĄSKIEJ, W GMINIE MIEJSKIEJ LUBAŃ I GMINIE WIEJSKIEJ LUBAŃ W 2018 R. WRAZ Z UDZIAŁAMI ŹRÓDEŁ EMISJI W MAKSYMALNYCH STĘŻENIACH NA OBSZARZE PRZEKROCZEŃ	61
RYSUNEK 1-53	OBSZAR PRZEKROCZEŃ ŚREDNIODOBOWEGO POZIOMU DOPUSZCZALNEGO PYŁU ZAWIESZONEGO PM10 Ds18DlsPM10d07 W STREFIE DOLNOŚLĄSKIEJ, W GMINIE MIEJSKIEJ NOWA RUDA I GMINIE WIEJSKIEJ NOWA RUDA W 2018 R. WRAZ Z UDZIAŁAMI ŹRÓDEŁ EMISJI W MAKSYMALNYCH STĘŻENIACH NA OBSZARZE PRZEKROCZEŃ	62
RYSUNEK 1-54	OBSZAR PRZEKROCZEŃ ŚREDNIODOBOWEGO POZIOMU DOPUSZCZALNEGO PYŁU ZAWIESZONEGO PM10 Ds18DlsPM10d08 W STREFIE DOLNOŚLĄSKIEJ, W GMINACH WIEJSKICH DŁUGOŁĘKA I KOBIERZYCE ORAZ MIEJSKO-WIEJSKIEJ SIECHNICE W 2018 R. WRAZ Z UDZIAŁAMI ŹRÓDEŁ EMISJI W MAKSYMALNYCH STĘŻENIACH NA OBSZARZE PRZEKROCZEŃ	62
RYSUNEK 1-55	OBSZAR PRZEKROCZEŃ ŚREDNIODOBOWEGO POZIOMU DOPUSZCZALNEGO PYŁU ZAWIESZONEGO PM10 Ds18DlsPM10d09 W STREFIE DOLNOŚLĄSKIEJ, W GMINIE MIEJSKIEJ OŁAWA W 2018 R. WRAZ Z UDZIAŁAMI ŹRÓDEŁ EMISJI W MAKSYMALNYCH STĘŻENIACH NA OBSZARZE PRZEKROCZEŃ	63
RYSUNEK 1-56	OBSZAR PRZEKROCZEŃ ŚREDNIODOBOWEGO POZIOMU DOPUSZCZALNEGO PYŁU ZAWIESZONEGO PM10 Ds18DlsPM10d10 W STREFIE DOLNOŚLĄSKIEJ, W GMINIE MIEJSKO-WIEJSKIEJ POŁKOWICE W 2018 R. WRAZ Z UDZIAŁAMI ŹRÓDEŁ EMISJI W MAKSYMALNYCH STĘŻENIACH NA OBSZARZE PRZEKROCZEŃ	63
RYSUNEK 1-57	OBSZAR PRZEKROCZEŃ ŚREDNIODOBOWEGO POZIOMU DOPUSZCZALNEGO PYŁU ZAWIESZONEGO PM10	

RYSUNEK

Ds18DlsPM10d11 w STREFIE DOLNOŚLĄSKIEJ, w GMINIE MIEJSKIEJ SZCZAWNO ZDRÓJ w 2018 R. WRAZ Z UDZIAŁAMI ŹRÓDEŁ EMISJI W MAKSYMALNYCH STĘŻENIACH NA OBSZARZE PRZEKROCZEŃ	64
RYSUNEK 1-58 OBSZAR PRZEKROCZEŃ ŚREDNIODOBOWEGO POZIOMU DOPUSZCZALNEGO PYŁU ZAWIESZONEGO PM10 Ds18DlsPM10d12 w STREFIE DOLNOŚLĄSKIEJ, w GMINIE MIEJSKIEJ ŚWIDNICA w 2018 R. WRAZ Z UDZIAŁAMI ŹRÓDEŁ EMISJI W MAKSYMALNYCH STĘŻENIACH NA OBSZARZE PRZEKROCZEŃ	64
RYSUNEK 1-59 OBSZAR PRZEKROCZEŃ ŚREDNIODOBOWEGO POZIOMU DOPUSZCZALNEGO PYŁU ZAWIESZONEGO PM10 Ds18DlsPM10d13 w STREFIE DOLNOŚLĄSKIEJ, w GMINIE MIEJSKIEJ ZGORZELEC w 2018 R. WRAZ Z UDZIAŁAMI ŹRÓDEŁ EMISJI W MAKSYMALNYCH STĘŻENIACH NA OBSZARZE PRZEKROCZEŃ	65
RYSUNEK 1-60 OBSZAR PRZEKROCZEŃ ŚREDNIODOBOWEGO POZIOMU DOPUSZCZALNEGO PYŁU ZAWIESZONEGO PM10 Ds18DlsPM10d14 w STREFIE DOLNOŚLĄSKIEJ, w GMINIE MIEJSKIEJ ŻŁOTORYJA w 2018 R. WRAZ Z UDZIAŁAMI ŹRÓDEŁ EMISJI W MAKSYMALNYCH STĘŻENIACH NA OBSZARZE PRZEKROCZEŃ	65
RYSUNEK 1-61 OBSZAR PRZEKROCZEŃ ŚREDNIOROCZNEGO POZIOMU DOCELOWEGO B(A)P Ds18DlsBaPa01 w STREFIE DOLNOŚLĄSKIEJ w 2018 R.	66
RYSUNEK 1-62 UDZIAŁY EMISJI BENZO(A)PIRENU Z POSZCZEGÓLNYCH ŹRÓDEŁ W MAKSYMALNYCH STĘŻENIACH W GMINACH, W KTÓRYCH WYSTĄPIŁY PRZEKROCZENIA POZIOMU DOPUSZCZALNEGO PYŁU w 2018 R.	68
1-63 OBSZAR PRZEKROCZEŃ POZIOMU DOPUSZCZALNEGO PYŁU ZAWIESZONEGO PM2,5 (FAZA II) Ds18DlsPM2,5A01 w STREFIE DOLNOŚLĄSKIEJ w GMINIE MIEJSKIEJ JELENIA GÓRA, w 2018 R. WRAZ Z UDZIAŁAMI ŹRÓDEŁ EMISJI W MAKSYMALNYCH STĘŻENIACH NA OBSZARZE PRZEKROCZEŃ	68
RYSUNEK 1-64 OBSZAR PRZEKROCZEŃ POZIOMU DOPUSZCZALNEGO PYŁU ZAWIESZONEGO PM2,5 (FAZA II) Ds18DlsPM2,5A02 w STREFIE DOLNOŚLĄSKIEJ w GMINIE MIEJSKIEJ ŚWIDNICA, w 2018 R. WRAZ Z UDZIAŁAMI ŹRÓDEŁ EMISJI W MAKSYMALNYCH STĘŻENIACH NA OBSZARZE PRZEKROCZEŃ	69
RYSUNEK 1-65 OBSZAR PRZEKROCZEŃ POZIOMU DOPUSZCZALNEGO PYŁU ZAWIESZONEGO PM2,5 (FAZA II) Ds18DlsPM2,5A03 w STREFIE DOLNOŚLĄSKIEJ w GMINIE MIEJSKIEJ NOWA RUDA I GMINIE WIEJSKIEJ NOWA RUDA, w 2018 R. WRAZ Z UDZIAŁAMI ŹRÓDEŁ EMISJI W MAKSYMALNYCH STĘŻENIACH NA OBSZARZE PRZEKROCZEŃ	69
RYSUNEK 1-66 OBSZAR PRZEKROCZEŃ POZIOMU DOPUSZCZALNEGO PYŁU ZAWIESZONEGO PM2,5 (FAZA II) Ds18DlsPM2,5A04 w STREFIE DOLNOŚLĄSKIEJ w GMINIE MIEJSKIEJ KŁODZKO I GMINIE WIEJSKIEJ KŁODZKO, w 2018 R. WRAZ Z UDZIAŁAMI ŹRÓDEŁ EMISJI W MAKSYMALNYCH STĘŻENIACH NA OBSZARZE PRZEKROCZEŃ	70
RYSUNEK 1-67 OBSZAR PRZEKROCZEŃ POZIOMU DOPUSZCZALNEGO PYŁU ZAWIESZONEGO PM2,5 (FAZA II) Ds18DlsPM2,5A05 w STREFIE DOLNOŚLĄSKIEJ w GMINIE MIEJSKIEJ ZGORZELEC, w 2018 R. WRAZ Z UDZIAŁAMI ŹRÓDEŁ EMISJI W MAKSYMALNYCH STĘŻENIACH NA OBSZARZE PRZEKROCZEŃ	70
RYSUNEK 1-68 OBSZAR PRZEKROCZEŃ POZIOMU DOPUSZCZALNEGO PYŁU ZAWIESZONEGO PM2,5 (FAZA II) Ds18DlsPM2,5A06 w STREFIE DOLNOŚLĄSKIEJ w GMINIE MIEJSKIEJ LUBAŃ, w 2018 R. WRAZ Z UDZIAŁAMI ŹRÓDEŁ EMISJI W MAKSYMALNYCH STĘŻENIACH NA OBSZARZE PRZEKROCZEŃ	71
RYSUNEK 1-69 OBSZAR PRZEKROCZEŃ POZIOMU DOCELOWEGO ARSENU W PYLE PM10 Ds18DlsAsa01 w STREFIE DOLNOŚLĄSKIEJ w GMINACH WIEJSKICH: LEGNICKIE POLE I KROTOSZYCE w 2018 R. WRAZ Z UDZIAŁAMI ŹRÓDEŁ EMISJI W MAKSYMALNYCH STĘŻENIACH NA OBSZARZE PRZEKROCZEŃ	72
RYSUNEK 1-70 OBSZAR PRZEKROCZEŃ POZIOMU DOCELOWEGO ARSENU W PYLE PM10 Ds18DlsAsa02 w STREFIE DOLNOŚLĄSKIEJ w GMINIE MIEJSKIEJ GŁOGÓW w 2018 R. WRAZ Z UDZIAŁAMI ŹRÓDEŁ EMISJI W MAKSYMALNYCH STĘŻENIACH NA OBSZARZE PRZEKROCZEŃ	73
RYSUNEK 1-71 OBSZAR PRZEKROCZEŃ 8-GODZINNEGO POZIOMU DOCELOWEGO OZONU Ds18DlsO3801 DLA KRYTERIUM OCHRONY ZDROWIA LUDZI NA TERENIE STREFY DOLNOŚLĄSKIEJ w 2018 R.	74
RYSUNEK 1-72 UDZIAŁY POSZCZEGÓLNYCH RODZAJÓW EMITENTÓW w EMISJI PYŁU ZAWIESZONEGO PM2,5	78
RYSUNEK 1-73 REAKCJE CHEMICZNE ZACHODZĄCE w POWIETRZU z UDZIAŁEM TLENKÓW AZOTU OBJAŚNIENIA: DAY - DZIEŃ, NIGHT - NOC, ORGANIC - MATERIA ORGANICZNA, BACTERIA - BAKTERIE	80
RYSUNEK 1-74 UDZIAŁY POSZCZEGÓLNYCH RODZAJÓW EMITENTÓW w EMISJI TLENKÓW AZOTU	81
RYSUNEK 1-75 CYKL POWSTAWANIA OZONU TROPOSFERYCZNEGO	84
RYSUNEK 1-76 ROCZNY PRZEBIEG ŚREDNICH DOBOWYCH WARTOŚCI ARSENU NA STANOWISKACH POMIAROWYCH w LEGNICY I w GŁOGOWIE w 2018 R.	99
RYSUNEK 1-77 ROZMIESZCZENIE ORAZ ŁADUNKI EMISJI PUNKTOWEJ PYŁU ZAWIESZONEGO PM10 w STREFACH WOJEWÓDZTWA DOLNOŚLĄSKIEGO w 2018 R.	106
RYSUNEK 1-78 ROZMIESZCZENIE ORAZ ŁADUNKI EMISJI PUNKTOWEJ PYŁU ZAWIESZONEGO PM2,5 w STREFACH WOJEWÓDZTWA DOLNOŚLĄSKIEGO w 2018 R.	106
RYSUNEK 1-79 ROZMIESZCZENIE ORAZ ŁADUNKI EMISJI PUNKTOWEJ BENZO(A)PIRENU w PYLE ZAWIESZONYM PM10 w STREFACH	

RYSUNEK	
	WOJEWÓDZTWA DOLNOŚLĄSKIEGO W 2018 R. 107
RYSUNEK 1-80	ROZMIESZCZENIE ORAZ ŁADUNKI EMISJI PUNKTOWEJ NO ₂ W STREFACH WOJEWÓDZTWA DOLNOŚLĄSKIEGO W 2018 R. 107
RYSUNEK 1-81	ROZMIESZCZENIE ORAZ ŁADUNKI EMISJI PUNKTOWEJ ARSENU W STREFACH WOJEWÓDZTWA DOLNOŚLĄSKIEGO W 2018 R. 108
RYSUNEK 1-82	ROZMIESZCZENIE ORAZ ŁADUNKI EMISJI POWIERZCHNIOWEJ PYŁU ZAWIESZONEGO PM ₁₀ W STREFACH WOJEWÓDZTWA DOLNOŚLĄSKIEGO W 2018 R. 108
RYSUNEK 1-83	ROZMIESZCZENIE ORAZ ŁADUNKI EMISJI POWIERZCHNIOWEJ PYŁU ZAWIESZONEGO PM _{2,5} W STREFACH WOJEWÓDZTWA DOLNOŚLĄSKIEGO W 2018 R. 109
RYSUNEK 1-84	ROZMIESZCZENIE ORAZ ŁADUNKI EMISJI POWIERZCHNIOWEJ BENZO(A)PIRENU W PYLE ZAWIESZONYM PM ₁₀ W STREFACH WOJEWÓDZTWA DOLNOŚLĄSKIEGO W 2018 R. 109
RYSUNEK 1-85	ROZMIESZCZENIE ORAZ ŁADUNKI EMISJI POWIERZCHNIOWEJ NO ₂ W STREFACH WOJEWÓDZTWA DOLNOŚLĄSKIEGO W 2018 R. 110
RYSUNEK 1-86	ROZMIESZCZENIE ORAZ ŁADUNKI EMISJI POWIERZCHNIOWEJ ARSENU W STREFACH WOJEWÓDZTWA DOLNOŚLĄSKIEGO W 2018 R. 110
RYSUNEK 1-87	ROZMIESZCZENIE ORAZ ŁADUNKI EMISJI LINIOWEJ PYŁU ZAWIESZONEGO PM ₁₀ W STREFACH WOJEWÓDZTWA DOLNOŚLĄSKIEGO W 2018 R. 111
RYSUNEK 1-88	ROZMIESZCZENIE ORAZ ŁADUNKI EMISJI LINIOWEJ PYŁU ZAWIESZONEGO PM _{2,5} W STREFACH WOJEWÓDZTWA DOLNOŚLĄSKIEGO W 2018 R. 111
RYSUNEK 1-89	ROZMIESZCZENIE ORAZ ŁADUNKI EMISJI LINIOWEJ BENZO(A)PIRENU W PYLE ZAWIESZONYM PM ₁₀ W STREFACH WOJEWÓDZTWA DOLNOŚLĄSKIEGO W 2018 R. 112
RYSUNEK 1-90	ROZMIESZCZENIE ORAZ ŁADUNKI EMISJI LINIOWEJ NO ₂ W STREFACH WOJEWÓDZTWA DOLNOŚLĄSKIEGO W 2018 R. 112
RYSUNEK 1-91	ROZMIESZCZENIE EMITORÓW ORAZ ŁADUNKI EMISJI PYŁU ZAWIESZONEGO PM ₁₀ Z ROLNICTWA (HODOWLA) W STREFACH WOJEWÓDZTWA DOLNOŚLĄSKIEGO W 2018 R. 113
RYSUNEK 1-92	EMISJA PYŁU ZAWIESZONEGO PM ₁₀ Z HODOWLI, W KATASTRZE 5 KILOMETROWYM W STREFACH WOJEWÓDZTWA DOLNOŚLĄSKIEGO W 2018 R. 113
RYSUNEK 1-93	ROZMIESZCZENIE EMITORÓW ORAZ ŁADUNKI EMISJI PYŁU ZAWIESZONEGO PM _{2,5} Z ROLNICTWA (HODOWLA) W STREFACH WOJEWÓDZTWA DOLNOŚLĄSKIEGO W 2018 R. 114
1-94	EMISJA PYŁU ZAWIESZONEGO PM _{2,5} Z HODOWLI, W KATASTRZE 5 KILOMETROWYM W STREFACH WOJEWÓDZTWA DOLNOŚLĄSKIEGO W 2018 R. 114
RYSUNEK 1-95	ROZMIESZCZENIE EMITORÓW ORAZ ŁADUNKI EMISJI PYŁU ZAWIESZONEGO PM ₁₀ Z ROLNICTWA (UPRAWY) W STREFACH WOJEWÓDZTWA DOLNOŚLĄSKIEGO W 2018 R. 115
RYSUNEK 1-96	EMISJA PYŁU ZAWIESZONEGO PM ₁₀ Z UPRAW, W KATASTRZE 5 KILOMETROWYM W STREFACH WOJEWÓDZTWA DOLNOŚLĄSKIEGO W 2018 R. 115
RYSUNEK 1-97	ROZMIESZCZENIE EMITORÓW ORAZ ŁADUNKI EMISJI PYŁU ZAWIESZONEGO PM _{2,5} Z ROLNICTWA (UPRAWY) W STREFACH WOJEWÓDZTWA DOLNOŚLĄSKIEGO W 2018 R. 116
RYSUNEK 1-98	EMISJA PYŁU ZAWIESZONEGO PM _{2,5} Z UPRAW, W KATASTRZE 5 KILOMETROWYM W STREFACH WOJEWÓDZTWA DOLNOŚLĄSKIEGO W 2018 R. 116
RYSUNEK 1-99	LOKALIZACJA ŹRÓDEŁ WIELKOPOWIERZCHNIOWYCH PYŁU NA TERENIE STREFY DOLNOŚLĄSKIEJ W 2018 R. 118
RYSUNEK 1-100	UDZIAŁ % TYPÓW EMISJI PYŁU ZAWIESZONEGO PM ₁₀ DLA STREFY DOLNOŚLĄSKIEJ, W 2018 R. 120
RYSUNEK 1-101	UDZIAŁ % TYPÓW EMISJI PYŁU ZAWIESZONEGO PM _{2,5} DLA STREFY DOLNOŚLĄSKIEJ, W 2018 R. 120
RYSUNEK 1-102	UDZIAŁ % TYPÓW EMISJI BENZO(A)PIRENU DLA STREFY DOLNOŚLĄSKIEJ, W 2018 R. 121
RYSUNEK 1-103	UDZIAŁ % TYPÓW EMISJI DITLENKU AZOTU DLA STREFY DOLNOŚLĄSKIEJ, W 2018 R. 121
RYSUNEK 1-104	UDZIAŁ % TYPÓW EMISJI VOC DLA STREFY DOLNOŚLĄSKIEJ, W 2018 R. 122
RYSUNEK 1-105	UDZIAŁ % TYPÓW EMISJI AS DLA STREFY DOLNOŚLĄSKIEJ, W 2018 R. 122
RYSUNEK 1-106	UDZIAŁ % TYPÓW EMISJI PYŁU ZAWIESZONEGO PM ₁₀ DLA STREFY AGLOMERACJA WROCŁAWSKA, W 2018 R. 124
RYSUNEK 1-107	UDZIAŁ % TYPÓW EMISJI PYŁU ZAWIESZONEGO PM _{2,5} DLA STREFY AGLOMERACJA WROCŁAWSKA, W 2018 R. 125
RYSUNEK 1-108	UDZIAŁ % TYPÓW EMISJI BENZO(A)PIRENU DLA STREFY AGLOMERACJA WROCŁAWSKA, W 2018 R. 125
RYSUNEK 1-109	UDZIAŁ % TYPÓW EMISJI DITLENKU AZOTU DLA STREFY AGLOMERACJA WROCŁAWSKA, W 2018 R. 126
RYSUNEK 1-110	UDZIAŁ % TYPÓW EMISJI PYŁU ZAWIESZONEGO PM ₁₀ DLA STREFY MIASTO LEGNICA, W 2018 R. 127
RYSUNEK 1-111	UDZIAŁ % TYPÓW EMISJI PYŁU ZAWIESZONEGO PM _{2,5} DLA STREFY MIASTO LEGNICA, W 2018 R. 128
RYSUNEK 1-112	UDZIAŁ % TYPÓW EMISJI BENZO(A)PIRENU DLA STREFY MIASTO LEGNICA, W 2018 R. 128

RYSUNEK

RYSUNEK 1-113 UDZIAŁ % TYPÓW EMISJI AS DLA STREFY MIASTO LEGNICA, W 2018 R.	129
RYSUNEK 1-114 UDZIAŁ % TYPÓW EMISJI PYŁU ZAWIESZONEGO PM10 DLA STREFY MIASTO WAŁBRZYCH, W 2018 R.	130
RYSUNEK 1-115 UDZIAŁ % TYPÓW EMISJI PYŁU ZAWIESZONEGO PM2,5 DLA STREFY MIASTO WAŁBRZYCH, W 2018 R.	131
RYSUNEK 1-116 UDZIAŁ % TYPÓW EMISJI BENZO(A)PIRENU DLA STREFY MIASTO WAŁBRZYCH, W 2018 R.	131
RYSUNEK 1-117 UDZIAŁY % EMISJI NO ₂ ZE ŹRÓDEŁ O MOCY 1-50 MW W STĘŻENIACH JEDNOGODZINNYCH NO ₂ W WOJEWÓDZTWIE DOLNOŚLĄSKIM W 2018 R.	132
RYSUNEK 1-118 UDZIAŁY % EMISJI NO ₂ ZE ŹRÓDEŁ O MOCY 1-50 MW W STĘŻENIACH ŚREDNIOROCZNYCH NO ₂ W WOJEWÓDZTWIE DOLNOŚLĄSKIM W 2018 R.	133
RYSUNEK 1-119 UDZIAŁY % EMISJI PYŁU PM10 ZE ŹRÓDEŁ O MOCY 1-50 MW W STĘŻENIACH ŚREDNIODOBOWYCH PM10 W WOJEWÓDZTWIE DOLNOŚLĄSKIM W 2018 R.	134
RYSUNEK 1-120 UDZIAŁY % EMISJI PYŁU PM10 ZE ŹRÓDEŁ O MOCY 1-50 MW W STĘŻENIACH ŚREDNIOROCZNYCH PM10 W WOJEWÓDZTWIE DOLNOŚLĄSKIM W 2018 R.	134
RYSUNEK 1-121 UDZIAŁY % EMISJI PYŁU PM2,5 ZE ŹRÓDEŁ O MOCY 1-50 MW W STĘŻENIACH ŚREDNIOROCZNYCH PM2,5 W WOJEWÓDZTWIE DOLNOŚLĄSKIM W 2018 R.	135
RYSUNEK 3-1 UKŁAD DROGOWY W WOJEWÓDZTWIE DOLNOŚLĄSKIM	309
RYSUNEK 3-2 SYTUACJA SYNOPTYCZNA W KOLEJNYCH DNIACH EPIZODU 22.05-28.05.2018 R.	317
RYSUNEK 3-3 JEDNOGODZINNE STĘŻENIA OZONU W WYBRANYCH DNIACH EPIZODU 22.05-28.05.2018 R.	319
RYSUNEK 3-4 UDZIAŁ POSZCZEGÓLNYCH TYPÓW ŹRÓDEŁ W FORMOWANIU OZONU W DNIACH OD 22 DO 28.05.2018 R. W WYBRANYCH MIEJSCOWOŚCIACH STREFY DOLNOŚLĄSKIEJ.....	321
RYSUNEK 3-5 PRZYKŁADY SYTUACJI SYNOPTYCZNYCH W TRAKCIE EPIZODU WYSOKICH STĘŻEŃ OZONU W DNIACH 04.07-06.07 2018 R.	323
RYSUNEK 3-6 JEDNOGODZINNE STĘŻENIA OZONU W WYBRANYCH DNIACH EPIZODU 19.07-22.07 2017 R.	324
RYSUNEK 3-7 UDZIAŁ POSZCZEGÓLNYCH TYPÓW ŹRÓDEŁ W FORMOWANIU OZONU W DNIACH OD 19 DO 22 LIPCA 2017 R. W WYBRANYCH MIEJSCOWOŚCIACH STREFY DOLNOŚLĄSKIEJ.....	326
RYSUNEK 3-8 PORÓWNANIE WSKAŹNIKÓW EMISJI PREKURSÓRÓW OZONU W ZALEŻNOŚCI OD NORM JAKOŚCI SPALIN EURO	327
RYSUNEK 3-9 FLOTA SAMOCHODÓW OSOBOWYCH WG. NORM EURO W POLSCE W 2018 R.	327

SPIS TABEL

TABELA 1-1 LICZBA LUDNOŚCI W STREFIE AGLOMERACJA WROCLAWSKA	6
TABELA 1-2 UŻYTKOWANIE TERENU W STREFIE AGLOMERACJA WROCLAWSKA	6
TABELA 1-3 LICZBA LUDNOŚCI W STREFIE MIASTO LEGNICA W 2018 ROKU.....	9
TABELA 1-4 UŻYTKOWANIE TERENU W STREFIE MIASTO LEGNICA	9
TABELA 1-5 LICZBA LUDNOŚCI W STREFIE MIASTO WALBRZYCH W 2018 ROKU	12
TABELA 1-6 UŻYTKOWANIE TERENU W STREFIE MIASTO WALBRZYCH	12
TABELA 1-7 LICZBA LUDNOŚCI W STREFIE DOLNOŚLĄSKIEJ W 2018 ROKU	15
TABELA 1-8 UŻYTKOWANIE TERENÓW W STREFIE DOLNOŚLĄSKIEJ	17
TABELA 1-9 STANOWISKA POMIAROWE W STREFIE AGLOMERACJA WROCLAWSKA W 2018 ROKU	18
TABELA 1-10 STANOWISKO POMIAROWE W STREFIE MIASTO LEGNICA W 2018 R.	19
TABELA 1-11 STANOWISKO POMIAROWE W STREFIE MIASTO WALBRZYCH W 2017 I 2018 R.	20
TABELA 1-12 STANOWISKA POMIARU ZANIECZYSZCZEŃ W STREFIE DOLNOŚLĄSKIEJ W 2018 R.	21
TABELA 1-13 OBSZARY PRZEKROCZEŃ SUBSTANCJI W STREFIE AGLOMERACJA WROCLAWSKA W 2018 R.	34
TABELA 1-14 OBSZARY PRZEKROCZEŃ SUBSTANCJI W STREFIE MIASTO LEGNICA W 2018 R.	39
TABELA 1-15 OBSZARY PRZEKROCZEŃ SUBSTANCJI W STREFIE MIASTO WALBRZYCH W 2018 R.....	44
TABELA 1-16 OBSZARY PRZEKROCZEŃ SUBSTANCJI W STREFIE DOLNOŚLĄSKIEJ W 2018 R.	48
TABELA 1-17 POZIOMY DOPUSZCZALNE I DOCELOWE SUBSTANCJI W POWIETRZU, TERMIN OSIĄGNIĘCIA ORAZ DOPUSZCZALNE CZĘSTOŚCI PRZEKRACZANIA	75
TABELA 1-18 PULAP STĘŻENIA EKSPOZYCJI PYŁU ZAWIESZONEGO PM _{2,5} I TERMIN JEGO OSIĄGNIĘCIA	76
TABELA 1-19 POZIOMY INFORMOWANIA ORAZ ALARMOWE DLA SUBSTANCJI W POWIETRZU	76
TABELA 1-20 WYNIKI POMIARÓW STĘŻEŃ PYŁU ZAWIESZONEGO PM ₁₀ I PM _{2,5} , BENZO(A)PIRENU I DITLENKU AZOTU W LATACH 2013-2017 ZE STACJI MONITORINGU ZLOKALIZOWANYCH W STREFIE AGLOMERACJA WROCLAWSKA	87
TABELA 1-21 WYNIKI POMIARÓW STĘŻEŃ PYŁU ZAWIESZONEGO PM ₁₀ I PM _{2,5} , BENZO(A)PIRENU I DITLENKU AZOTU W 2018 R. ZE STACJI MONITORINGU ZLOKALIZOWANYCH W STREFIE AGLOMERACJA WROCLAWSKA	88
TABELA 1-22 WYNIKI POMIARÓW STĘŻEŃ PYŁU ZAWIESZONEGO PM ₁₀ I PM _{2,5} , BENZO(A)PIRENU ORAZ ARSENU W LATACH 2012- 2016 ZE STACJI MONITORINGU ZLOKALIZOWANYCH W STREFIE MIASTO LEGNICA	89
TABELA 1-23 WYNIKI POMIARÓW STĘŻEŃ PYŁU ZAWIESZONEGO PM ₁₀ I PM _{2,5} , BENZO(A)PIRENU ORAZ ARSENU W 2018 R. ZE STACJI MONITORINGU ZLOKALIZOWANEJ W STREFIE MIASTO LEGNICA	91
TABELA 1-24 WYNIKI POMIARÓW STĘŻEŃ PYŁU ZAWIESZONEGO PM ₁₀ I PM _{2,5} ORAZ BENZO(A)PIRENU W LATACH 2013-2017 ZE STACJI MONITORINGU ZLOKALIZOWANEJ W STREFIE MIASTO WALBRZYCH	91
TABELA 1-25 WYNIKI POMIARÓW STĘŻEŃ PYŁU ZAWIESZONEGO PM ₁₀ I PM _{2,5} ORAZ BENZO(A)PIRENU W 2018 ROKU ZE STACJI MONITORINGU ZLOKALIZOWANEJ W STREFIE MIASTO WALBRZYCH	92
TABELA 1-26 WYNIKI POMIARÓW STĘŻEŃ PYŁU ZAWIESZONEGO PM ₁₀ I PM _{2,5} , OZONU, BENZO(A)PIRENU ORAZ ARSENU W LATACH 2013-2017 ZE STACJI MONITORINGU ZLOKALIZOWANYCH W STREFIE DOLNOŚLĄSKIEJ	93
TABELA 1-27 WYNIKI POMIARÓW STĘŻEŃ PYŁU ZAWIESZONEGO PM ₁₀ I PM _{2,5} , OZONU, BENZO(A)PIRENU ORAZ ARSENU W 2018 R. ZE STACJI MONITORINGU ZLOKALIZOWANYCH W STREFIE DOLNOŚLĄSKIEJ	98
TABELA 1-28 EMISJA NAPŁYWOWA ZANIECZYSZCZEŃ WG. KATEGORII SNAP DLA OBSZARU STREFY DOLNOŚLĄSKIEJ W 2018 ROKU	101
TABELA 1-29 EMISJA NAPŁYWOWA WG. KATEGORII SNAP DLA STREFY AGLOMERACJA WROCLAWSKA W 2018 R.	101
TABELA 1-30 EMISJA NAPŁYWOWA WG. KATEGORII SNAP DLA STREFY MIASTO LEGNICA W 2018 R.	102
TABELA 1-31 EMISJA NAPŁYWOWA WG. KATEGORII SNAP DLA STREFY MIASTO WALBRZYCH W 2018 R.	102
TABELA 1-32 EMISJA ZANIECZYSZCZEŃ WG. KATEGORII SNAP Z TERENU STREFY DOLNOŚLĄSKIEJ W 2018 R.	103
TABELA 1-33 EMISJA ZANIECZYSZCZEŃ WG. KATEGORII SNAP Z TERENU STREFY AGLOMERACJA WROCLAWSKA W 2018 R.	104
TABELA 1-34 EMISJA ZANIECZYSZCZEŃ WG. KATEGORII SNAP Z TERENU STREFY MIASTO LEGNICA W 2018 R.	104
TABELA 1-35 EMISJA ZANIECZYSZCZEŃ WG. KATEGORII SNAP Z TERENU STREFY MIASTO WALBRZYCH W 2018 R.	105
TABELA 1-36 BILANS EMISJI ZANIECZYSZCZEŃ DLA STREFY DOLNOŚLĄSKIEJ W 2018 R.	119
TABELA 1-37 BILANS EMISJI ZANIECZYSZCZEŃ DLA STREFY AGLOMERACJA WROCLAWSKA W 2018 R.	123
TABELA 1-38 BILANS EMISJI ZANIECZYSZCZEŃ DLA STREFY MIASTO LEGNICA W 2018 R.	126
TABELA 1-39 BILANS EMISJI ZANIECZYSZCZEŃ DLA STREFY MIASTO WALBRZYCH W 2018 R.	129
TABELA 1-40 WIELKOŚCI STĘŻEŃ ZANIECZYSZCZEŃ Z POSZCZEGÓLNYCH ŹRÓDEŁ W MAKSYMALNYCH STĘŻENIACH NA OBSZARACH PRZEKROCZEŃ W STREFIE AGLOMERACJA WROCLAWSKA W 2018 ROKU	137
TABELA 1-41 WIELKOŚCI STĘŻEŃ ZANIECZYSZCZEŃ Z POSZCZEGÓLNYCH ŹRÓDEŁ W MAKSYMALNYCH STĘŻENIACH NA OBSZARACH	

PRZEKROCZEŃ W STREFIE MIASTO LEGNICA W 2018 ROKU	137
TABELA 1-42 WIELKOŚCI STĘŻEŃ ZANIECZYSZCZEŃ Z POSZCZEGÓLNYCH ŹRÓDEŁ W MAKSYMALNYCH STĘŻENIACH NA OBSZARACH PRZEKROCZEŃ W STREFIE MIASTO WAŁBRZYCH W 2018 ROKU	138
TABELA 1-43 WIELKOŚCI STĘŻEŃ ZANIECZYSZCZEŃ Z POSZCZEGÓLNYCH ŹRÓDEŁ W MAKSYMALNYCH STĘŻENIACH NA OBSZARACH PRZEKROCZEŃ W STREFIE DOLNOŚLĄSKIEJ W 2018 ROKU	138
TABELA 1-44 PROCENTOWY UDZIAŁ SUBSTANCJI W POWIETRZU WPROWADZANYCH W STREFIE AGLOMERACJA WROCŁAWSKA OBJĘTYCH PROGRAMEM, W RAMACH POWSZECHNEGO I ZWYKŁEGO KORZYSTANIA ZE ŚRODOWISKA W 2018 R.140	
TABELA 1-45 PROCENTOWY UDZIAŁ SUBSTANCJI W POWIETRZU WPROWADZANYCH W STREFIE MIASTO LEGNICA OBJĘTYCH PROGRAMEM, W RAMACH POWSZECHNEGO I ZWYKŁEGO KORZYSTANIA ZE ŚRODOWISKA W 2018 R.	140
TABELA 1-46 PROCENTOWY UDZIAŁ SUBSTANCJI W POWIETRZU WPROWADZANYCH W STREFIE MIASTO WAŁBRZYCH OBJĘTYCH PROGRAMEM, W RAMACH POWSZECHNEGO I ZWYKŁEGO KORZYSTANIA ZE ŚRODOWISKA W 2018 R.	141
TABELA 1-47 PROCENTOWY UDZIAŁ SUBSTANCJI W POWIETRZU WPROWADZANYCH W STREFIE DOLNOŚLĄSKIEJ OBJĘTYCH PROGRAMEM, W RAMACH POWSZECHNEGO I ZWYKŁEGO KORZYSTANIA ZE ŚRODOWISKA W 2018 R.	141
TABELA 1-48 PLAN DZIAŁAŃ W CELU POPRAWY JAKOŚCI POWIETRZA NA POZIOMIE KRAJOWYM ZAMIESZCZONY W KPOP DO 2020	144
TABELA 1-49 PLAN DZIAŁAŃ W CELU POPRAWY JAKOŚCI POWIETRZA NA POZIOMIE WOJEWÓDZKIM I LOKALNYM ZAMIESZCZONY W KPOP DO 2020	148
TABELA 1-50 WARTOŚCI PROCENTOWE ZMIAN EMISJI W STOSUNKU DO ROKU BAZOWEGO 2018 DLA KRAJÓW UE W TYM POLSKI (WARTOŚCI UJEMNE OZNACZAJĄ WZROST EMISJI DLA DANEGO ZANIECZYSZCZENIA)	154
TABELA 1-51 SPADEK PROCENTOWY STĘŻEŃ TŁA KRAJOWEGO I REGIONALNEGO DLA POSZCZEGÓLNYCH ZANIECZYSZCZEŃ W KOLEJNYCH LATACH PROGNOZY	155
TABELA 1-52 WARTOŚCI PROCENTOWE ZMIAN EMISJI W STOSUNKU DO ROKU BAZOWEGO 2018 DLA WOJEWÓDZTWA DOLNOŚLĄSKIEGO (WARTOŚCI UJEMNE OZNACZAJĄ WZROST EMISJI DLA DANEGO ZANIECZYSZCZENIA)	155
TABELA 1-53 WARTOŚCI PROCENTOWE ZMIAN EMISJI Z OGRZEWANIA INDYWIDUALNEGO W STOSUNKU DO ROKU BAZOWEGO 2018 DLA STREF WOJEWÓDZTWA DOLNOŚLĄSKIEGO (WARTOŚCI UJEMNE OZNACZAJĄ WZROST EMISJI DLA DANEGO ZANIECZYSZCZENIA)	156
TABELA 1-54 PROGNOZOWANE STĘŻENIE PYŁU ZAWIESZONEGO PM10 24H, W ROKU 2026, W STREFIE AGLOMERACJA WROCŁAWSKA, WG. SCENARIUSZA BAZOWEGO	157
TABELA 1-55 PROGNOZOWANE STĘŻENIA PYŁU ZAWIESZONEGO PM2,5, W ROKU 2026, W STREFIE AGLOMERACJA WROCŁAWSKA, WG. SCENARIUSZA BAZOWEGO	157
TABELA 1-56 PROGNOZOWANE STĘŻENIE BENZO(A)PIRENU, W ROKU 2026, W STREFIE AGLOMERACJA WROCŁAWSKA, WG. SCENARIUSZA BAZOWEGO.....	157
TABELA 1-57 PROGNOZOWANE STĘŻENIE PYŁU ZAWIESZONEGO PM10 24H, W ROKU 2026, W STREFIE MIASTO LEGNICA, WG. SCENARIUSZA BAZOWEGO	157
TABELA 1-58 PROGNOZOWANE STĘŻENIE PYŁU ZAWIESZONEGO PM2,5, W ROKU 2026, W STREFIE MIASTO LEGNICA, WG. SCENARIUSZA BAZOWEGO	158
TABELA 1-59 PROGNOZOWANE STĘŻENIE BENZO(A)PIRENU, W ROKU 2026, W STREFIE MIASTO LEGNICA, WG. SCENARIUSZA BAZOWEGO.....	158
TABELA 1-60 PROGNOZOWANE STĘŻENIE ARSENU, W ROKU 2026, W STREFIE MIASTO LEGNICA, WG. SCENARIUSZA BAZOWEGO	158
TABELA 1-61 PROGNOZOWANE STĘŻENIA PYŁU ZAWIESZONEGO PM10 24H, W ROKU 2026, W STREFIE MIASTO WAŁBRZYCH, WG. SCENARIUSZA BAZOWEGO	158
TABELA 1-62 PROGNOZOWANE STĘŻENIA PYŁU ZAWIESZONEGO PM2,5, W ROKU 2026, W STREFIE MIASTO WAŁBRZYCH, WG. SCENARIUSZA BAZOWEGO	158
TABELA 1-63 PROGNOZOWANE STĘŻENIE BENZO(A)PIRENU, W ROKU 2026, W STREFIE MIASTO WAŁBRZYCH, WG. SCENARIUSZA BAZOWEGO.....	159
TABELA 1-64 PROGNOZOWANE STĘŻENIA PYŁU ZAWIESZONEGO PM10 W ROKU 2026, W STREFIE DOLNOŚLĄSKIEJ, WG. SCENARIUSZA BAZOWEGO	159
TABELA 1-65 PROGNOZOWANE STĘŻENIA PYŁU ZAWIESZONEGO PM2,5, W ROKU 2026, W STREFIE DOLNOŚLĄSKIEJ, WG. SCENARIUSZA BAZOWEGO.....	159
TABELA 1-66 PROGNOZOWANE STĘŻENIA BENZO(A)PIRENU, W ROKU 2026, W STREFIE DOLNOŚLĄSKIEJ, WG. SCENARIUSZA BAZOWEGO.....	160
TABELA 1-67 PROGNOZOWANE STĘŻENIA ARSENU, W ROKU 2026, W STREFIE DOLNOŚLĄSKIEJ, WG. SCENARIUSZA BAZOWEGO .	160
TABELA 1-68 PROGNOZOWANE STĘŻENIA PYŁU ZAWIESZONEGO PM10 24H, W ROKU 2026, W STREFIE AGLOMERACJA WROCŁAWSKA, WG. SCENARIUSZA BAZOWEGO I UZUPEŁNIAJĄCEGO	161
TABELA 1-69 PROGNOZOWANE STĘŻENIA PYŁU ZAWIESZONEGO PM2,5, W ROKU 2026, W STREFIE AGLOMERACJA WROCŁAWSKA,	

WG. SCENARIUSZA BAZOWEGO I UZUPELNIJĄCEGO	161
TABELA 1-70 PROGNOZOWANE STĘŻENIE BENZO(A)PIRENU, W ROKU 2026, W STREFIE AGLOMERACJA WROCŁAWSKA, WG. SCENARIUSZA BAZOWEGO I UZUPELNIJĄCEGO	161
TABELA 1-71 PROGNOZOWANE STĘŻENIE DITLENKU AZOTU, W ROKU 2026, W STREFIE AGLOMERACJA WROCŁAWSKA, WG. SCENARIUSZA BAZOWEGO I UZUPELNIJĄCEGO	161
TABELA 1-72 PROGNOZOWANE STĘŻENIE PYŁU ZAWIESZONEGO PM10 24H, W ROKU 2026, W STREFIE MIASTO LEGNICA, WG. SCENARIUSZA BAZOWEGO I UZUPELNIJĄCEGO	161
TABELA 1-73 PROGNOZOWANE STĘŻENIE PYŁU ZAWIESZONEGO PM2,5, W ROKU 2026, W STREFIE MIASTO LEGNICA, WG. SCENARIUSZA BAZOWEGO I UZUPELNIJĄCEGO	162
TABELA 1-74 PROGNOZOWANE STĘŻENIE BENZO(A)PIRENU, W ROKU 2026, W STREFIE MIASTO LEGNICA, WG. SCENARIUSZA BAZOWEGO I UZUPELNIJĄCEGO	162
TABELA 1-75 PROGNOZOWANE STĘŻENIE ARSENU, W ROKU 2026, W STREFIE MIASTO LEGNICA, WG. SCENARIUSZA BAZOWEGO I UZUPELNIJĄCEGO	162
TABELA 1-76 PROGNOZOWANE STĘŻENIA PYŁU ZAWIESZONEGO PM10 24H, W ROKU 2026, W STREFIE MIASTO WAŁBRZYCH, WG. SCENARIUSZA BAZOWEGO I UZUPELNIJĄCEGO	162
TABELA 1-77 PROGNOZOWANE STĘŻENIA PYŁU ZAWIESZONEGO PM2,5, W ROKU 2026, W STREFIE MIASTO WAŁBRZYCH, WG. SCENARIUSZA BAZOWEGO I UZUPELNIJĄCEGO	162
TABELA 1-78 PROGNOZOWANE STĘŻENIE BENZO(A)PIRENU, W ROKU 2026, W STREFIE MIASTO WAŁBRZYCH, WG. SCENARIUSZA BAZOWEGO I UZUPELNIJĄCEGO	162
TABELA 1-79 PROGNOZOWANE STĘŻENIA PYŁU ZAWIESZONEGO PM10 W ROKU 2026, W STREFIE DOLNOŚLĄSKIEJ, WG. SCENARIUSZA BAZOWEGO I UZUPELNIJĄCEGO	163
TABELA 1-80 PROGNOZOWANE STĘŻENIA PYŁU ZAWIESZONEGO PM2,5, W ROKU 2026, W STREFIE DOLNOŚLĄSKIEJ, WG. SCENARIUSZA BAZOWEGO I UZUPELNIJĄCEGO	163
TABELA 1-81 PROGNOZOWANE STĘŻENIA BENZO(A)PIRENU, W ROKU 2026, W STREFIE DOLNOŚLĄSKIEJ, WG. SCENARIUSZA BAZOWEGO I UZUPELNIJĄCEGO	163
TABELA 1-82 PROGNOZOWANE STĘŻENIA ARSENU, W ROKU 2026, W STREFIE DOLNOŚLĄSKIEJ, WG. SCENARIUSZA BAZOWEGO I UZUPELNIJĄCEGO	164
TABELA 1-83 WYKAZ WSZYSTKICH PLANOWANYCH DZIAŁAŃ NAPRAWCZYCH W WOJEWÓDZTWIE DOLNOŚLĄSKIM	164
TABELA 1-84 SZACOWANA LICZBA KOTŁÓW (WSKAŹNIK DZIAŁANIA) KTÓRE POWINNY ZOSTAĆ WYMNIENIONE W GMINACH WOJEWÓDZTWA DOLNOŚLĄSKIEGO CELEM REALIZACJI DZIAŁANIA DsOeZn W LATACH 2021-2026	167
TABELA 1-85 KOSZT REALIZACJI DZIAŁANIA DsOeZn W GMINACH WOJEWÓDZTWA DOLNOŚLĄSKIEGO W LATACH 2021-2026 .	177
TABELA 1-86 EFEKT EKOLOGICZNY REALIZACJI DZIAŁANIA DsOeZn W STREFIE AGLOMERACJA WROCŁAWSKA	185
TABELA 1-87 EFEKT EKOLOGICZNY REALIZACJI DZIAŁANIA DsOeZn W STREFIE MIASTO LEGNICA	186
TABELA 1-88 EFEKT EKOLOGICZNY REALIZACJI DZIAŁANIA DsOeZn W STREFIE MIASTO WAŁBRZYCH	186
TABELA 1-89 EFEKT EKOLOGICZNY REALIZACJI DZIAŁANIA DsOeZn W GMINACH STREFY DOLNOŚLĄSKIEJ	186
TABELA 1-90 WSKAŹNIKI EMISJI DLA POWIERZCHNI OGRZEWANYCH POSZCZEGÓLNYMI TYPMI KOTŁÓW.....	210
TABELA 1-91 WSKAŹNIKI REALIZACJI, EFEKT EKOLOGICZNY I KOSZT DZIAŁANIA – ZWIĘKSZANIE TERENÓW ZIELONYCH W STREFIE AGLOMERACJA WROCŁAWSKA (KOD DZIAŁANIA DsObZi) ORAZ NASADZENIA ZIELENI WZDŁUŻ NAJWIĘKSZYCH CIĄGÓW KOMUNIKACYJNYCH WE WROCŁAWIU, O SDR>30 000 POJAZDÓW (KOD DZIAŁANIA AwZiDr).	214
TABELA 1-92 WSKAŹNIKI REALIZACJI, EFEKT EKOLOGICZNY I KOSZT DZIAŁANIA – ZWIĘKSZANIE TERENÓW ZIELONYCH W STREFIE MIASTO LEGNICA (KOD DZIAŁANIA DsObZi)	214
TABELA 1-93 WSKAŹNIKI REALIZACJI, EFEKT EKOLOGICZNY I KOSZT DZIAŁANIA – ZWIĘKSZANIE TERENÓW ZIELONYCH W STREFIE MIASTO WAŁBRZYCH (KOD DZIAŁANIA DsObZi)	214
TABELA 1-94 WSKAŹNIKI REALIZACJI, EFEKT EKOLOGICZNY I KOSZT DZIAŁANIA – ZWIĘKSZANIE TERENÓW ZIELONYCH W MIASTACH STREFY DOLNOŚLĄSKIEJ (KOD DZIAŁANIA DsObZi)	214
TABELA 1-95 WSKAŹNIKI REALIZACJI DZIAŁANIA DsEdEk	220
TABELA 1-96 STRUKTURA FLOTY MPK (BEZ PODWYKONAWCÓW) WE WROCŁAWIU WRAZ Z ROCZNĄ EMISJĄ ZANIECZYSZCZEŃ EMITOWANYCH PRZEZ POJAZDY, W 2018 I 2020 ROKU	221
TABELA 1-97 DZIAŁANIE DsOeZn - OGRANICZENIE EMISJI ZANIECZYSZCZEŃ DO POWIETRZA Z OGRZEWANIA INDYWIDUALNEGO	223
TABELA 1-98 DZIAŁANIE DsInZe - SZCZEGÓŁOWA INWENTARYZACJA ŹRÓDEŁ W POSZCZEGÓLNYCH GMINACH, W KTÓRYCH POWINNA NASTĄPIĆ WYMIANA KOTŁÓW NA PALIWO STAŁE, A W KTÓRYCH NIE ZOSTAŁA ONA DO TEJ PORY SPORZĄDZONA	225
TABELA 1-99 DZIAŁANIE DsHrFi - OPRACOWANIE SZCZEGÓŁOWYCH HARMONOGRAMÓW RZECZOWO-FINANSOWYCH GWARANTUJĄCYCH REALIZACJĘ DZIAŁANIA DsOeZn I WDRAŻANIA UCHWAŁ ANTYSMOGOWYCH	225

TABELA 1-100 DZIAŁANIE DSOBZI - ZWIĘKSZANIE POWIERZCHNI ZIELENI W MIASTACH	226
TABELA 1-101 DZIAŁANIE AWZIDR - NASADZENIA ZIELENI ŚREDNIEJ WZDŁUŻ NAJWIĘKSZYCH CIĄGÓW KOMUNIKACYJNYCH WE WROCLAWIU, O SDR>30 000 POJAZDÓW	227
TABELA 1-102 DZIAŁANIE DSEDEK - EDUKACJA EKOLOGICZNA	228
TABELA 1-103 DZIAŁANIE AWKOMI - POPRAWA JAKOŚCI TABORU KOMUNIKACJI MIEJSKIEJ POPRZEC WYMIANĘ AUTOBUSÓW NA SPEŁNIAJĄCE PRZYNAJMNIEJ NORMĘ EURO VI, W STREFIE AGLOMERACJA WROCLAWSKA	229
TABELA 1-104 DZIAŁANIE MLASHML - BUDOWA INSTALACJI DO USUWANIA ARSENU Z GAZÓW ODLOTOWYCH Z SUSZARŃ KONCENTRATÓW MIEDZI POPRZEC DODANIE II STOPNIA ODPYLANIA	230
TABELA 1-105 DZIAŁANIE MLASIMN - REALIZACJA DZIAŁAŃ OGRANICZAJĄCYCH EMISJE ARSENU POPRZEC: KONTYNUACJĘ POPRAWY PARAMETRÓW PROCESOWYCH DOPALANIA GAZÓW W KOMORACH DOPALANIA PIECA KPO2, KPO3, KPO4; REDUKCJĘ EMISJI NIEZORGANIZOWANEJ DZIĘKI ZABUDOWIE OKAPÓW MIEJSC ODLEWANIA STOPÓW I ŻUŻLI DO KADZI; ZWIĘKSZENIE ZDOLNOŚCI STRĄCANIA ZWIĄZKÓW ARSENU Z GAZÓW TECHNOLOGICZNYCH W ŚRODOWISKU MOKRYM INSTALACJI ODSIARCZANIA	231
TABELA 1-106 DZIAŁANIE DSASHMG - MODERNIZACJA URZĄDZEŃ OCZYSZCZAJĄCYCH GAZY PROCESOWE W INSTALACJACH: WENTYLACJA SPUSTU Z PIECA ZAWIESINOWEGO INSTALACJI PRODUKCJI MIEDZI HMG II, KONWERTORY INSTALACJI PRODUKCJI MIEDZI HM GŁOGÓW II, PIECE DOERSCHLA W INSTALACJI PRODUKCJI OŁOWIU	232
TABELA 1-107 LISTA DZIAŁAŃ NIEOBJĘTYCH PROGRAMEM	245
TABELA 2-1 SPOSÓB I TRYB PRZEKAZYWANIA INFORMACJI PRZEC POSZCZEGÓLNE ORGANY ADMINISTRACJI W RAMACH REALIZACJI PROGRAMU OCHRONY POWIETRZA	270
TABELA 2-2 WZÓR TABELI „SPRAWOZDANIE Z REALIZACJI PROGRAMU OCHRONY POWIETRZA” (DLA SPRAWOZDAWANIA PRZEC SAMORZĄDY GMINNE I POWIATOWE REALIZACJI DZIAŁAŃ NAPRAWCZYCH)	270
TABELA 3-1 ZOBOWIĄZANIA W ZAKRESIE REDUKCJI EMISJI TLENKÓW AZOTU (NOX) I NIEMETANOWYCH LOTNYCH ZWIĄZKÓW ORGANICZNYCH (NMLZO). ZOBOWIĄZANIA W ZAKRESIE REDUKCJI W PRZYPADKU TRANSPORTU DROGOWEGO ODNOSZĄ SIĘ DO EMISJI OBLICZONYCH NA PODSTAWIE SPRZEDANYCH PALIW (*), A ROKIEM ODNIESIENIA JEST 2005 R.	328
TABELA 4-1 INFORMACJA O STOPNIU NARAŻENIA LUDNOŚCI W TRAKCIE WYSTĄPIENIA PRZEKROCZEŃ (OBOWIĄZYWANIA OSTRZEŻENIA)	344
TABELA 4-2 WZÓR TABELI „SPRAWOZDANIE Z REALIZACJI PLANU DZIAŁAŃ KRÓTKOTERMINOWYCH”	346

Spis treści

1 CZĘŚĆ OPISOWA	1
1.1 CEL, ZAKRES, HORYZONT CZASOWY	1
1.2 PODSTAWY PRAWNE	1
1.3 CHARAKTERYSTYKA STREF	4
1.3.1 Informacje ogólne, lokalizacja i topografia	4
1.3.2 Lokalizacja punktów pomiarowych	17
1.3.3 Czynniki klimatyczne mające wpływ na poziom substancji w powietrzu	24
1.3.4 Warunki meteorologiczne w województwie dolnośląskim w 2018 r. mające wpływ na poziom substancji i wyniki uzyskiwane z modelowania	24
1.3.5 Określenie obszarów przekroczeń w 2018 r. w strefach województwa dolnośląskiego	33
1.4 WIELKOŚCI POZIOMÓW SUBSTANCJI W POWIETRZU W STREFACH WOJEWÓDZTWA DOLNOŚLĄSKIEGO 74	
1.4.1 Substancje, dla których opracowano Program ochrony powietrza	74
1.4.2 Metody stosowane przy ocenie poziomów substancji w powietrzu.....	86
1.4.3 Pomiary poziomów substancji w powietrzu w strefie aglomeracja wroclawska	87
1.4.4 Pomiary poziomów substancji w powietrzu w strefie miasto Legnica	89
1.4.5 Pomiary poziomów substancji w powietrzu w strefie miasto Wałbrzych	91
1.4.6 Pomiary poziomów substancji w powietrzu w strefie dolnośląskiej	92
1.4.7 Czynniki powodujące przekroczenie poziomu docelowego arsenu w 2018 roku	99
1.5 ŹRÓDŁA EMISJI SUBSTANCJI W POWIETRZU W STREFACH WOJEWÓDZTWA DOLNOŚLĄSKIEGO W 2018 R.	100
1.5.1 Emisja napływowa zanieczyszczeń	100

1.5.2	Emisja zanieczyszczeń z terenu stref województwa dolnośląskiego	103
1.5.3	Bilans emisji zanieczyszczeń w strefach województwa dolnośląskiego	118
1.5.4	Analiza dotycząca standardów emisyjnych dla instalacji spalania paliw od 1 do 50 MW.....	132
1.6	SZACUNKOWE POZIOMY TŁA REGIONALNEGO, MIEJSKIEGO I LOKALNEGO W OBSZARACH PRZEKROCZEŃ NORM JAKOŚCI POWIETRZA W STREFACH WOJEWÓDZTWA DOLNOŚLĄSKIEGO W 2018 R.	136
1.6.1	Strefa aglomeracja wrocławska	137
1.6.2	Strefa miasto Legnica	137
1.6.3	Strefa miasto Wałbrzych	138
1.6.4	Strefa dolnośląska	138
1.7	PROCENTOWY UDZIAŁ SUBSTANCJI ZANIECZYSZCZAJĄCYCH W POWIETRZU WPROWADZANYCH DO POWIETRZA PRZEZ PODMIOTY KORZYSTAJĄCE ZE ŚRODOWISKA NA ZASADZIE Powszechnego i Zwykłego KORZYSTANIA ZE ŚRODOWISKA	140
1.8	INFORMACJA DOTYCZĄCA MOŻLIWYCH DO PODJĘCIA DZIAŁAŃ ZMIERZAJĄCYCH DO OGRANICZENIA ZANIECZYSZCZENIA POWIETRZA	141
1.8.1	Krajowy Program Ochrony Powietrza	141
1.8.2	Krajowy program ograniczania zanieczyszczenia powietrza	152
1.9	SCENARIUSZE NAPRAWCZE DLA WOJEWÓDZTWA DOLNOŚLĄSKIEGO	152
1.9.1	Scenariusz bazowy.....	153
1.9.2	Scenariusz uzupełniający	160
1.10	INFORMACJE DOTYCZĄCE PLANOWANYCH DO PODJĘCIA DZIAŁAŃ	164
1.10.1	Wykaz, opis planowanych działań, wskaźniki realizacji i emisji	164
1.10.2	Harmonogram rzeczowo-finansowy realizacji programu ochrony powietrza	223
1.10.3	Źródła finansowania działań naprawczych	233
1.10.4	Lista działań nieobjętych programem	244
1.10.5	Działania kierunkowe	253
2	OBOWIĄZKI I OGRANICZENIA WYNIKAJĄCE Z REALIZACJI PROGRAMU	267
2.1	PODMIOTY KORZYSTAJĄCE ZE ŚRODOWISKA ORAZ OSOBY FIZYCZNE NIEBĘDĄCE PODMIOTEM KORZYSTAJĄCYM ZE ŚRODOWISKA ORAZ WSKAZANIE ICH OGRANICZEŃ I OBOWIĄZKÓW ZWIĄZANYCH Z REALIZACJĄ PROGRAMU	268
2.2	MONITORING REALIZACJI PROGRAMU OCHRONY POWIETRZA	269
2.3	BARIERY I OGRANICZENIA W PROCESIE POPRAWY JAKOŚCI POWIETRZA	272
3	UZASADNIENIE	278
3.1	UZASADNIENIE ZAKRESU OKREŚLONYCH I OCENIONYCH ZAGADNIENI	278
3.1.1	Uwarunkowania wynikające z dokumentów, planów zagospodarowania przestrzennego i programów krajowych oraz wojewódzkich	278
3.1.2	Uwarunkowania zewnętrzne wynikające z polityki dotyczącej ochrony środowiska i planowania przestrzennego w strefie aglomeracja wrocławska	291
3.1.3	Uwarunkowania zewnętrzne wynikające z polityki dotyczącej ochrony środowiska i planowania przestrzennego w strefie miasto Legnica	297
3.1.4	Uwarunkowania zewnętrzne wynikające z polityki dotyczącej ochrony środowiska i planowania przestrzennego w strefie miasto Wałbrzych	302
3.2	SZACUNKOWE WYLICZENIE CZASU POTRZEBNEGO DO OSIĄGNIĘCIA CELÓW ZAKŁADANYCH W PROGRAMIE.	305
3.3	CHARAKTERYSTYKA TECHNICZNO-EKOLOGICZNA NAJWAŻNIEJSZYCH INSTALACJI I URZĄDZEŃ EMITUJĄCYCH ZANIECZYSZCZENIA NA TERENIE WOJEWÓDZTWA DOLNOŚLĄSKIEGO	307
	3.4 ANALIZA MOŻLIWOŚCI OGRANICZENIA EMISJI ARSENU Z INSTALACJI PRZETWÓRSTWA MATAŁI NIEŻELAZNYCH	312
3.5	STĘŻENIA OZONU W 2018 R., WYZNACZONE MODELOWO – ANALIZA EPIZODÓW WRAZ Z UZASADNIENIEM NIE PODEJMOWANIA DZIAŁAŃ NAPRAWCZYCH	315
3.5.1	Ocena i analiza ekonomiczna działań wpływających na zmniejszenie stężeń ozonu	326

3.6	DZIAŁANIA NAPRAWCZE MOŻLIWE DO ZASTOSOWANIA, KTÓRE NIE ZOSTAŁY WYTYPOWANE DO WDROŻENIA	330
3.7	ŚRODKI SŁUŻĄCE OCHRONIE WRAŻLIWYCH GRUP LUDNOŚCI, W TYM DZIECI	331
3.8	DOKUMENTY I MATERIAŁY WYKORZYSTANE W TRAKCIE REALIZACJI PROGRAMU OCHRONY POWIETRZA	332
4	PLAN DZIAŁAŃ KRÓTKOTERMINOWYCH	334
4.1	CZĘŚĆ OPISOWA PLANU DZIAŁAŃ KRÓTKOTERMINOWYCH	334
4.1.1	<i>Analiza stanu jakości powietrza w strefie</i>	<i>334</i>
4.1.2	<i>Kierunki i zakres działań krótkoterminowych oraz tryb i sposób ogłaszania</i>	<i>336</i>
4.1.3	<i>Planowany do osiągnięcia efekt ekologiczny wynikający z realizacji działań</i>	<i>339</i>
4.1.4	<i>Lista podmiotów korzystających ze środowiska</i>	<i>339</i>
4.1.5	<i>Sposób organizacji i ograniczeń ruchu pojazdów w strefie</i>	<i>339</i>
4.1.6	<i>Sposób postępowania organów, instytucji, podmiotów korzystających ze środowiska oraz zachowania się obywateli</i>	<i>340</i>
4.1.7	<i>Skutki realizacji działań krótkoterminowych, zagrożenia i bariery realizacji</i>	<i>340</i>
4.1.8	<i>Ogólna strategia udostępniania informacji zainteresowanym stronom</i>	<i>343</i>
4.1.9	<i>Termin podjęcia działań krótkoterminowych</i>	<i>345</i>
4.2	CZĘŚĆ WYSZCZEGÓLNIAJĄCA OBOWIĄZKI I OGRANICZENIA WYNIKAJĄCE Z REALIZACJI PLANU	345

Załącznik 1 – mapy stref w województwie dolnośląskim opracowane w państwowym systemie odniesień przestrzennych z wykorzystaniem materiałów i baz danych gromadzonych w państwowym zasobie geodezyjnym i kartograficznym

STREFA AGLOMERACJA WROCLAWSKA

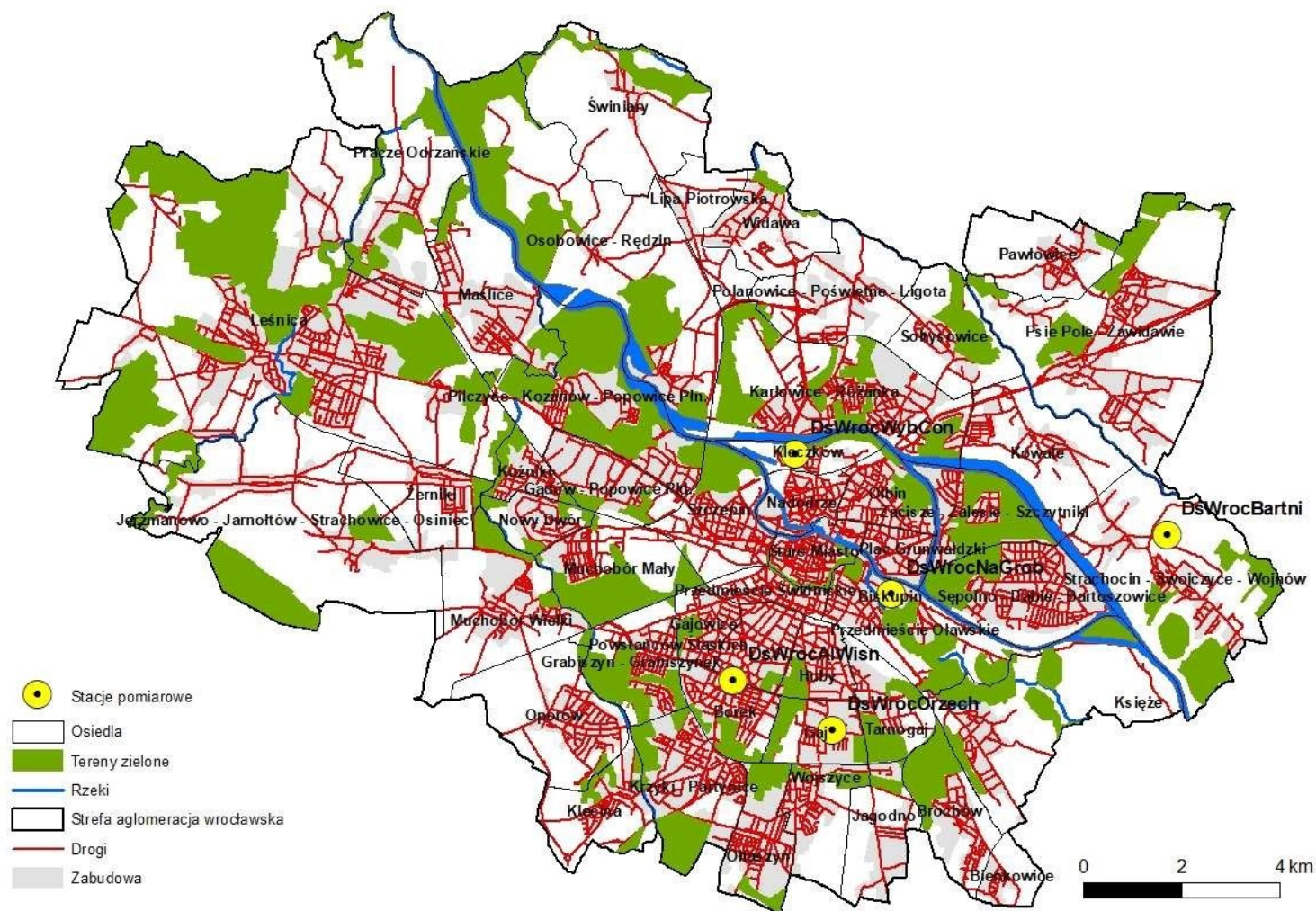

STREFA MIASTO LEGNICA

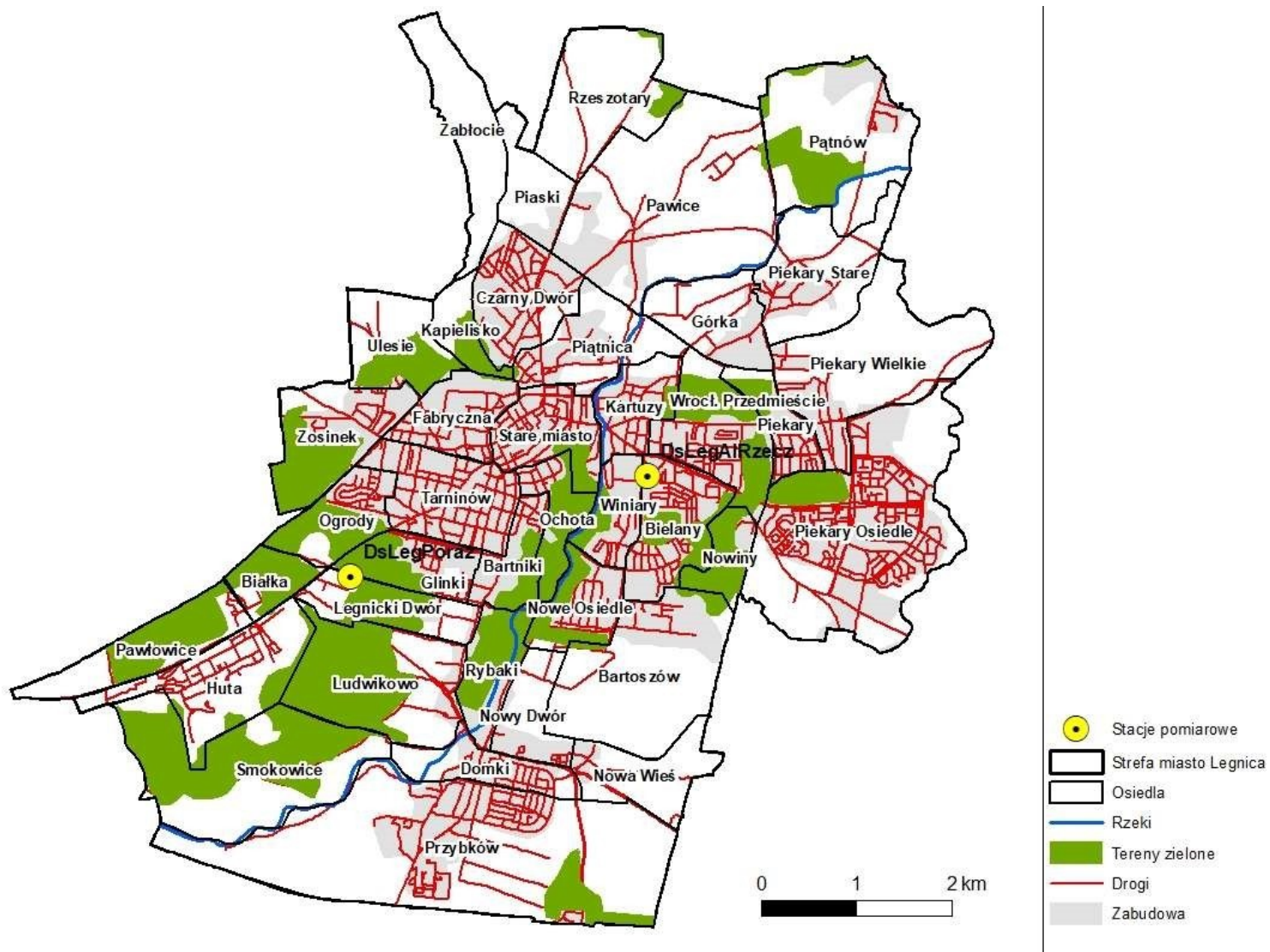

STREFA MIASTO WAŁBRZYCH

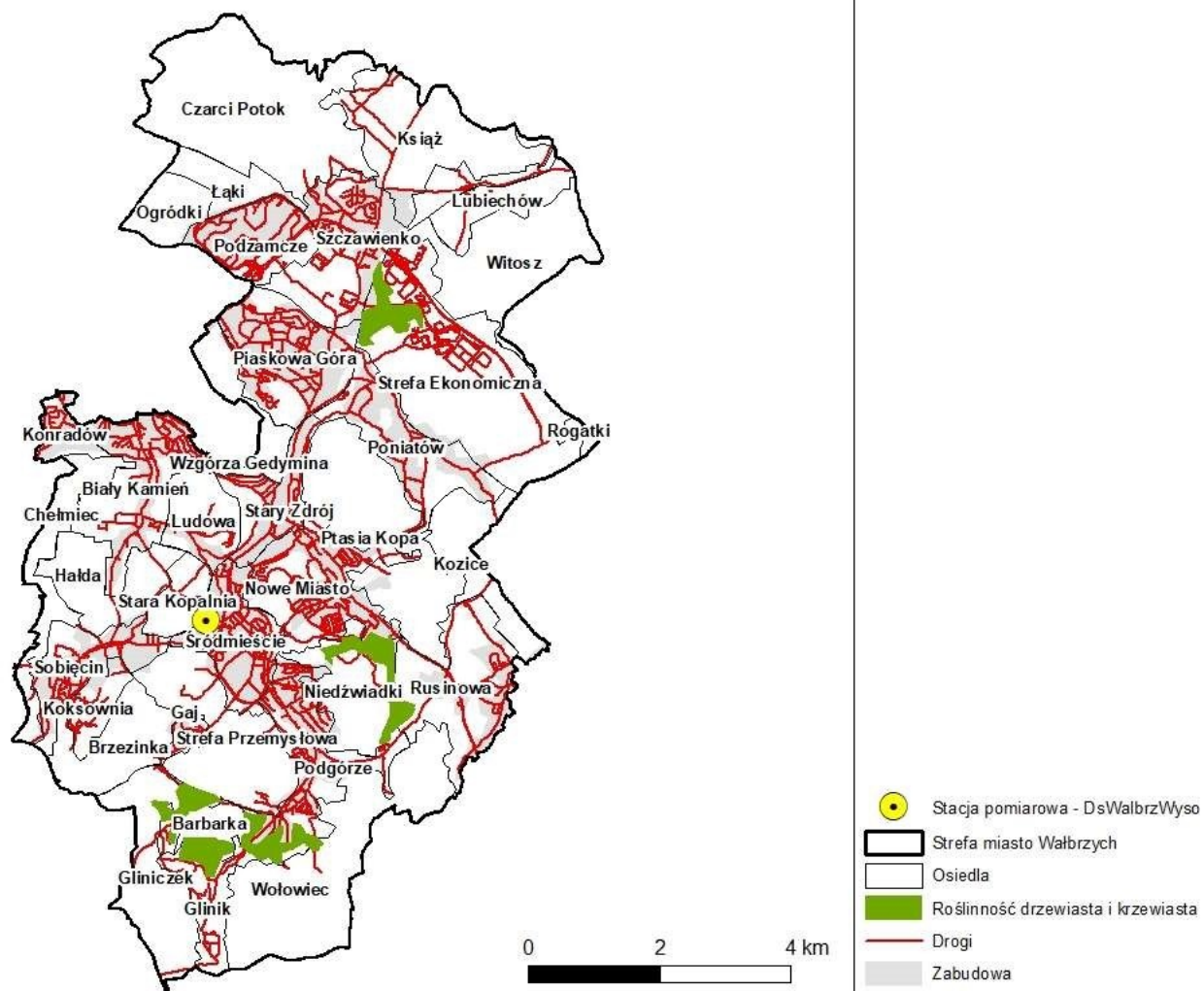

STREFA DOLNOŚLĄSKA

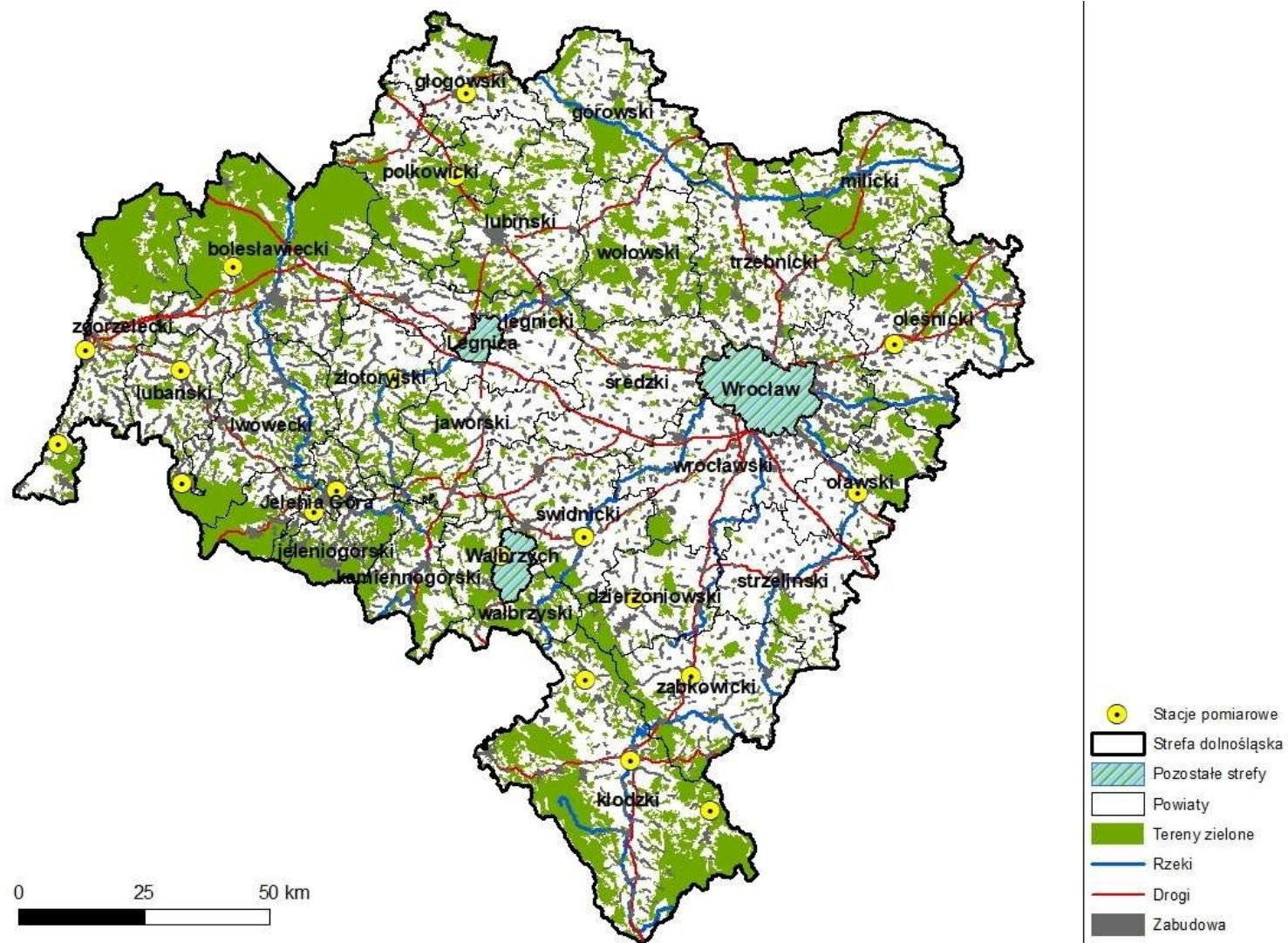

**Załącznik 2- Lista źródeł spalania paliw o nominalnej mocy cieplnej nie mniejszej niż 1 MW i
mniejszej niż 50 MW W województwie dolnośląskim**

Nazwa zakładu	Rodzaj	Typ źródła	Nominalna moc cieplna [MW]
"DOLMEB" Sp. z o.o. WYDZIAŁ I	Kocioł ciepłowniczy	P-2	1,85
"ECO-ABC" Sp. z o.o., Spalarnia Odpadów Szpitalnych	Kocioł ciepłowniczy	TURBOMAT R	2,30
"ECO-ABC" Sp. z o.o., Spalarnia Odpadów Szpitalnych	Kocioł ciepłowniczy	TURBOMAT RN-HD	1,31
"ECO-ABC" Sp. z o.o., Spalarnia Odpadów Szpitalnych	Kocioł ciepłowniczy	VITOMAX 200HW	1,57
"Faurecia Legnica" Sp. Akcyjna	Kocioł ciepłowniczy	Remeha	1,50
"GATES POLSKA" Sp. z o.o.	Kocioł ciepłowniczy	UL-S-IE 6000	3,95
"GATES POLSKA" Sp. z o.o.	Kocioł ciepłowniczy	UL-S-IE 6000	3,95
"Knauf Industries Polska" sp. z o.o.	Kocioł ciepłowniczy	LOOS	3,90
"Knauf Industries Polska" sp. z o.o.	Kocioł ciepłowniczy	Babcock	1,70
"KOWARY-DYWAN" SP. Z O.O.	Kocioł ciepłowniczy	ST plus	1,00
"KP1 POLSKA" SP. Z O.O.	Kocioł ciepłowniczy	Vitomax 200 HS	1,90
"MAMUT" Sp. z o.o.	Kocioł ciepłowniczy	PREXTTERM 1000	1,00
"ORDIPOL" SP. Z O.O.	Kocioł ciepłowniczy		1,00
"POLBOTO" Sp. z o.o.	Kocioł ciepłowniczy	VITOPLEX 200	2,00
"Porcelana Krzysztof" Sp. z o.o.	Kocioł ciepłowniczy	TURBOMAT DUPLEX	2,30
"Porcelana Krzysztof" Sp. z o.o.	Kocioł ciepłowniczy	R-HDH	1,50
"Przedsiębiorstwo Produkcji Farmaceutycznej HASCOLEK" S.A.	Kocioł ciepłowniczy	Vitoplex 300 TX3A	1,25
"Przedsiębiorstwo Produkcji Farmaceutycznej HASCOLEK" S.A.	Kocioł ciepłowniczy	Vitoplex 300 TX3A	1,00
"Rolpek 2" Sp. z o.o.	Kocioł ciepłowniczy	Certuss 1800	1,28
"Rozlewnia Wód Mineralnych nr I"	Kocioł ciepłowniczy	Viessmann R-HDD	1,26
"Rozlewnia Wód Mineralnych nr I"	Kocioł ciepłowniczy	Viessmann R-HDD	1,26
"SESTO SENSO" KLIMAS SP. JAWNA	Kocioł energetyczny	KP-20	2,95
"SESTO SENSO" KLIMAS SP. JAWNA	Kocioł energetyczny	KP-20	5,00
"SIL-PRO BLOCZKI SILIKATOWE" SP. Z O.O.	Kocioł parowy	Wiessmann typ Vitomax 200 HS M235	8,84
"SITECH" Sp. z o.o.	Kocioł ciepłowniczy	Vitoplex 300	1,52
"ZEBRA" SP. Z O.O. - ZAKŁAD NR 1	Kocioł ciepłowniczy	CE150DSV	1,50
"ZEBRA" SP. Z O.O. - ZAKŁAD NR 1	Kocioł	USF-W-1500	1,50

	ciepłowniczy		
"ZEBRA" SP. Z O.O. - ZAKŁAD NR 2	Kocioł ciepłowniczy	TSP 90 ELBH	1,05
„PKP Intercity” S.A. Zakład Zachodni (Wrocław)	Kocioł ciepłowniczy	Paromat Duplex	1,46

Nazwa zakładu	Rodzaj	Typ źródła	Nominalna moc cieplna [MW]
„PKP Intercity” S.A. Zakład Zachodni (Wrocław)	Kocioł ciepłowniczy	Paromat Duplex	1,46
23 Wojskowy Szpital Uzdrawiskowo-Rehabilitacyjny Samodzielny Publiczny Zakład Opieki Zdrowotnej - Paw. I	Kocioł ciepłowniczy	VITOROND 200	2,60
3M Wrocław (AD)	Kocioł ciepłowniczy	Kocioła wodny ACTD	2,83
3M Wrocław (AD)	Kocioł ciepłowniczy	Kocioł parowy IATD	1,03
3M Wrocław (AD)	Kocioł ciepłowniczy	Kocioł parowy IATDII	1,03
4 Wojskowy Szpital Kliniczny z Polikliniką Samodzielny Publiczny Zakład Opieki Zdrowotnej	Kocioł ciepłowniczy	Vitoplex 200 typ SX 2A	1,30
AKADEMIA WYCHOWANIA FIZYCZNEGO WE WROCŁAWIU	Kocioł energetyczny	VITOPLEX 100	1,87
AKADEMIA WYCHOWANIA FIZYCZNEGO WE WROCŁAWIU	Kocioł energetyczny	VITOPLEX 200	2,12
AKADEMIA WYCHOWANIA FIZYCZNEGO WE WROCŁAWIU	Kocioł energetyczny	VITOPLEX 300	1,89
BADER POLSKA Sp. z o.o.	Kocioł ciepłowniczy	LOOS UL-S 7000	4,82
BADER POLSKA Sp. z o.o.	Kocioł ciepłowniczy	LOOS	4,35
Biblioteka Publiczna Gminy Dzierżoniów im. Władysława Reymonta	Kocioł ciepłowniczy	KC1	5,00
BIO TERM SP. Z O.O., CHP ŚWIEBODZICE	Kocioł ciepłowniczy	KD-5.0-1.6	5,45
Blok Gazowo Parowy w Głogowie	Turbina gazowa	Titan 130	42,62
Blok Gazowo Parowy w Polkowicach	Turbina gazowa	Titan 130	45,47
Blok Gazowo Parowy w Polkowicach	Turbina gazowa	Titan 130	45,47
Blok Gazowo Parowy w Polkowicach	Kocioł energetyczny	SteamGen 8	6,00
Blok Gazowo Parowy w Polkowicach	Kocioł energetyczny	SteamGen 8	6,00
Bridgestone Diversified Products Poland Sp. z o.o.	Kocioł ciepłowniczy	KP-20	1,10
Bridgestone Diversified Products Poland Sp. z o.o.	Kocioł ciepłowniczy	VITOPLEX 200	1,30
BROWAR LWÓWEK ŚLĄSKI	Kocioł ciepłowniczy	KP500	2,00
Calor Energetyka Ciepła Sp. z o.o., CIEPŁOWNIA KŁODZKO	Kocioł ciepłowniczy	WR-5	8,30
Calor Energetyka Ciepła Sp. z o.o., CIEPŁOWNIA KŁODZKO	Kocioł ciepłowniczy	WR-10	14,54
Cargill Poland Sp. z o.o. Oddział Bielany Wrocławskie	Kocioł ciepłowniczy	Babcock	15,00
Cargill Poland Sp. z o.o. Oddział Bielany Wrocławskie	Kocioł	Babcock	17,20

	ciepłowniczy		
Cargill Poland Sp. z o.o. Oddział Bielany Wrocławskie	Kocioł ciepłowniczy	Omnblock	17,10
Carrefour Polska Sp. z o.o. Głogów	Kocioł ciepłowniczy	KW-Vitoplex 100-PV1	1,24
Carrefour Polska Sp. z o.o. Zgorzelec	Kocioł ciepłowniczy	Vitoplex 100_PV1	1,12
CCC FACTORY sp. z o.o.	Kocioł ciepłowniczy	BUDERUS	1,20
Centralna Ciepłownia w Legnicy	Kocioł ciepłowniczy	OR-32	32,70
Centrum Handlowe Borek	Kocioł ciepłowniczy	Paromat Simplex PS140	1,49

Nazwa zakładu	Rodzaj	Typ źródła	Nominalna moc cieplna [MW]
Centrum Handlowe Borek	Kocioł ciepłowniczy	Paromat Simplex PS140	1,49
Centrum Handlowe Korona	Kocioł ciepłowniczy	CHAPPEE ARIZONA 1850 B23	1,95
Centrum Handlowe Korona	Kocioł ciepłowniczy	CHAPPEE ARIZONA 1850 B23	1,95
Ciepło-Jawor Sp. z o.o., CIEPŁOWNIA JAWOR	Kocioł ciepłowniczy	WR-10	15,10
Ciepło-Jawor Sp. z o.o., CIEPŁOWNIA JAWOR	Kocioł ciepłowniczy	WR-5	7,86
Ciepło-Jawor Sp. z o.o., CIEPŁOWNIA JAWOR	Kocioł ciepłowniczy	WLM-5	7,86
Ciepło-Jawor Sp. z o.o., CIEPŁOWNIA JAWOR	Kocioł ciepłowniczy	WR-10	15,72
ZAKŁAD GOSPODARKI KOMUNALNEJ SP. O.O. w Ząbkowicach, Ciepłownia Jasna 44	Kocioł ciepłowniczy	WR-5	5,82
ZAKŁAD GOSPODARKI KOMUNALNEJ SP. O.O. w Ząbkowicach, Ciepłownia Jasna 44	Kocioł ciepłowniczy	WR-5	5,82
ZAKŁAD GOSPODARKI KOMUNALNEJ SP. O.O. w Ząbkowicach, Ciepłownia Jasna 44	Kocioł ciepłowniczy	KRm-80	1,86
Energetyka Ciepła Opolszczyzny S.A., Ciepłownia przemysłowa K-1401	Kocioł ciepłowniczy	OKR-5	5,80
Energetyka Ciepła Opolszczyzny S.A., Ciepłownia przemysłowa K-1401	Kocioł ciepłowniczy	OKR-5	5,80
Energetyka Ciepła Opolszczyzny S.A., Ciepłownia przemysłowa K-1401	Kocioł ciepłowniczy	OKR-5	5,80
Energetyka Ciepła Opolszczyzny S.A., Ciepłownia przemysłowa K-1401	Kocioł ciepłowniczy	Erm-8	9,28
Energetyka Ciepła Opolszczyzny S.A., Ciepłownia przemysłowa K-1401	Kocioł ciepłowniczy	Erm-8	9,28
Energetyka Ciepła Opolszczyzny S.A., Ciepłownia przemysłowa K-1401	Kocioł ciepłowniczy	Erm-8	9,28
ZUT, Ciepłownia Żarów	Kocioł ciepłowniczy	WCO-80	1,57
ZUT, Ciepłownia Żarów	Kocioł ciepłowniczy	KRm-125	3,78
ZUT, Ciepłownia Żarów	Kocioł ciepłowniczy	KRm-125	3,78
Ciepłownictwo Sp. z o.o. w Nowej Rudzie	Kocioł ciepłowniczy	PWRp-5	3,50

Ciepłownictwo Sp. z o.o. w Nowej Rudzie	Kocioł ciepłowniczy	PWRp-20/8M	8,00
COLGATE-PALMOLIVE MANUFACTURING (POLAND) SP. Z O.O.	Kocioł ciepłowniczy	UT-L36	5,00
COLGATE-PALMOLIVE MANUFACTURING (POLAND) SP. Z O.O.	Kocioł ciepłowniczy	UL-S 6000	3,90
COLGATE-PALMOLIVE MANUFACTURING (POLAND) SP. Z O.O.	Kocioł ciepłowniczy	UT-L36	5,00
COLGATE-PALMOLIVE MANUFACTURING (POLAND) SP. Z O.O.	Kocioł ciepłowniczy	UL-S 6000	3,90
Colorobbia Polska Sp. z o.o.	Kocioł ciepłowniczy	VITOPLEX	1,93
Cooper Standard Polska Sp. z o.o. Zakład w Dzierżoniowie	Kocioł ciepłowniczy	Unimat UT 1900	1,98
Cooper Standard Polska Sp. z o.o. Zakład w Dzierżoniowie	Kocioł ciepłowniczy	Unimat UT 1900	1,98
Danfoss Power Solutions Sp. z o. o	Kocioł ciepłowniczy	CHAPPEE HR 3 3200	3,20
Dolfamex Sp. z o.o.	Kocioł ciepłowniczy	DCN	1,76
Dolnośląskie Przedsiębiorstwo Napraw Infrastruktury Komunikacyjnej DOLKOM sp. z o.o.	Kocioł ciepłowniczy	2 kotły gazowe Viessmann Paromat Duplex	1,34

Nazwa zakładu	Rodzaj	Typ źródła	Nominalna moc cieplna [MW]
Dolnośląskie Zakłady Usługowo-Produkcyjne DOZAMEL Sp. z o.o.	Kocioł ciepłowniczy	TVB-H 2000	2,20
Dolnośląskie Zakłady Usługowo-Produkcyjne DOZAMEL Sp. z o.o.	Kocioł ciepłowniczy	TVB-H 11 000	12,00
Dolnośląskie Zakłady Usługowo-Produkcyjne DOZAMEL Sp. z o.o.	Kocioł ciepłowniczy	TVB-H 11 000	12,00
Dom Pomocy Społecznej prowadzony przez Zgromadzenie Sióstr Franciszkanek Rodziny Maryi	Kocioł ciepłowniczy	Paromat Simpex 225 kW	1,75
DS Smith Polska Sp. z o.o. Oddział w Oławie	Wytwornica pary	UL-S 7000	4,59
DS Smith Polska Sp. z o.o. Oddział w Oławie	Kocioł ciepłowniczy	UT-L4	1,00
DZT Service&Heat Sp. z o.o. GŁUSZYCA Łukasiewicza 55a	Kocioł ciepłowniczy	Hoval ST PLUS 2100	2,09
E&S Industry S.A. - Zakład Produkcyjny	Kocioł ciepłowniczy	OR-10	9,23
E&S Industry S.A. - Zakład Produkcyjny	Kocioł ciepłowniczy	OR-10	9,23
ECO JELENIA GÓRA SP. Z O.O. - ELEKTROCIEPŁOWNIA MIASTO	Kocioł energetyczny	OKR-5	39,00
ECO JELENIA GÓRA SP. Z O.O. - ELEKTROCIEPŁOWNIA MIASTO	Kocioł energetyczny	OKR-5	39,12
ECO JELENIA GÓRA SP. Z O.O. - ELEKTROCIEPŁOWNIA MIASTO	Kocioł energetyczny	OR-16	15,60
Electrolux Poland Sp. z o.o.	Kocioł ciepłowniczy	Prextherm 1300	1,54
Zespół Elektrociepłowni Wrocławskich KOGENERACJA S.A., Elektrociepłownia Wrocław	kocioł rozruchowy ED	ED	3,25
Elektrociepłownia Zakrzów	Kocioł ciepłowniczy	ohp 800	11,00
Elektrociepłownia Zakrzów	Kocioł	ohp 800 nr 2	11,00

	ciepłowniczy		
Elektrociepłownia Zakrzów	Kocioł ciepłowniczy	LOOS	3,20
Elektrownia Mercury	Kocioł energetyczny	Omnibloc ZDHT UE-40-22	33,80
Energetyka Ciepła Opolszczyzny S.A., Kotłownia K-280 w Jelczu-Laskowicach	Kocioł ciepłowniczy	WLM-2,5	3,64
Energetyka Ciepła Opolszczyzny S.A., Kotłownia K-280 w Jelczu-Laskowicach	Kocioł ciepłowniczy	WR-5	7,00
Energetyka Ciepła Opolszczyzny S.A., Kotłownia K-280 w Jelczu-Laskowicach	Kocioł ciepłowniczy	WR-5	7,00
Energetyka sp. z o.o. w Lubinie, Elektrociepłownia E-1 Lubin	Kocioł ciepłowniczy	WLM-25	43,90
Energetyka sp. z o.o. w Lubinie, Elektrociepłownia E-1 Lubin	Kocioł energetyczny	OR-32	35,00
Energetyka sp. z o.o. w Lubinie, Elektrociepłownia E-1 Lubin	Kocioł energetyczny	OR-50N	46,50
Energetyka sp. z o.o. w Lubinie, Elektrociepłownia E-1 Lubin	Kocioł energetyczny	OR-50N	46,50
Energetyka sp. z o.o. w Lubinie, Elektrociepłownia E-1 Lubin	Kocioł ciepłowniczy	WLM-25	43,90
Energetyka sp. z o.o., Elektrociepłownia E-2 Polkowice	Kocioł energetyczny	OR-50N	46,50
Energetyka sp. z o.o., Elektrociepłownia E-2 Polkowice	Kocioł energetyczny	OR-50N	46,50
Energetyka sp. z o.o., Elektrociepłownia E-2 Polkowice	Kocioł ciepłowniczy	WR-25/14-M	43,90
Energetyka sp. z o.o., Elektrociepłownia E-2 Polkowice	Kocioł ciepłowniczy	WLM-25	43,90
Energetyka sp. z o.o., Elektrociepłownia E-2 Polkowice	Kocioł	WR-25	37,20

Nazwa zakładu	Rodzaj	Typ źródła	Nominalna moc cieplna [MW]
	ciepłowniczy		
Energetyka sp. z o.o., Elektrociepłownia E-2 Polkowice	Kocioł ciepłowniczy	WR-25	37,20
Energetyka sp. z o.o., Elektrociepłownia E-3 Głogów	Kocioł ciepłowniczy	WR-25	37,20
Energetyka sp. z o.o., Elektrociepłownia E-3 Głogów	Kocioł energetyczny	ORG-32	38,10
Energetyka sp. z o.o., Elektrociepłownia E-3 Głogów	Kocioł energetyczny	ORG-32	38,10
Energetyka sp. z o.o., Elektrociepłownia E-3 Głogów	Kocioł energetyczny	ORG-32	38,10
Energetyka sp. z o.o., Elektrociepłownia E-3 Głogów	Kocioł energetyczny	ORG-32	38,10
Energetyka sp. z o.o., Elektrociepłownia E-3 Głogów	Kocioł energetyczny	ORG-32	38,10
Energetyka sp. z o.o., Elektrociepłownia E-3 Głogów	Kocioł energetyczny	ORG-32	39,30
Energetyka sp. z o.o., Elektrociepłownia E-3 Głogów	Kocioł energetyczny	ORG-32	39,30
Energetyka sp. z o.o., Elektrociepłownia E-4 Legnica	Kocioł energetyczny	TP-35	32,30
Energetyka sp. z o.o., Elektrociepłownia E-4 Legnica	Kocioł energetyczny	TP-35	32,30

Energetyka sp. z o.o., Elektrociepłownia E-4 Legnica	Kocioł energetyczny	TP-35	32,30
Energetyka sp. z o.o., Elektrociepłownia E-4 Legnica	Kocioł energetyczny	TP-35	32,30
Energetyka sp. z o.o., Elektrociepłownia E-4 Legnica	Silnik kogeneracyjny (CHP)	QUANTO D1600	3,63
FABRYKA APARATURY POMIAROWEJ "PAFAL" SP. AKCYJNA	Kocioł ciepłowniczy	Viessmann	4,80
FABRYKA APARATURY POMIAROWEJ "PAFAL" SP. AKCYJNA	Kocioł ciepłowniczy	Viessmann	4,80
Fabryka Papieru sp. z o.o.	Kocioł ciepłowniczy	OKR-5	4,70
Fabryka Papieru sp. z o.o.	Kocioł ciepłowniczy	OR-5	4,70
Fabryka Wkładów Odzieżowych "CAMELA" S.A.	Kocioł ciepłowniczy	MIGAZZINI	2,33
Fabryka Wkładów Odzieżowych "CAMELA" S.A.	Kocioł ciepłowniczy	Vitomax HS	3,80
FACTORY WROCLAW	Kocioł ciepłowniczy	C610	1,16
Faist ChemTec Sp. Z O.O.	Kocioł ciepłowniczy	HE 08H25	1,00
Farmaceutyczna Spółdzielnia Pracy "GALENA"	Kocioł ciepłowniczy	VitopleX 200	1,22
FOREST INDUSTRY BOLESŁAWIEC SP. Z O.O.	Kocioł ciepłowniczy	USK 2000HW	2,04
FOREST INDUSTRY BOLESŁAWIEC SP. Z O.O.	Kocioł ciepłowniczy	USK 2000HW	2,50
FORTUM POWER AND HEAT POLSKA Sp. z.o.o, KOTŁOWNIA ŚWIEBODZICE	Kocioł ciepłowniczy	WCO-80	1,11
FORTUM POWER AND HEAT POLSKA Sp. z.o.o, KOTŁOWNIA ŚWIEBODZICE	Kocioł ciepłowniczy	WCO-80	1,11
FORTUM POWER AND HEAT POLSKA Sp. z.o.o, KOTŁOWNIA ŚWIEBODZICE	Kocioł ciepłowniczy	WCO-80	1,11
FORTUM POWER AND HEAT POLSKA Sp. z.o.o, KOTŁOWNIA ŚWIEBODZICE	Kocioł ciepłowniczy	WCO-80	1,11
GEA Polska Sp. z o.o.	Kocioł ciepłowniczy	PAROMAT SIMPLEX nr 1	1,75

Nazwa zakładu	Rodzaj	Typ źródła	Nominalna moc cieplna [MW]
GEA Polska Sp. z o.o.	Kocioł ciepłowniczy	PAROMAT SIMPLEX nr 2	1,75
GKN DRIVELINE POLSKA SP. Z O.O.	Kocioł ciepłowniczy	PAROMAT-D	1,75
GKN DRIVELINE POLSKA SP. Z O.O.	Kocioł ciepłowniczy	PAROMAT-D	1,75
GKN DRIVELINE POLSKA SP. Z O.O.	Kocioł ciepłowniczy	PAROMAT-D	1,75
Gospodarstwo Rolne „BRZEZINKA” – Tereszkievicz Lipa Sp. Jawna	Nagrzewnica	suszarnia mobilna	1,00
GOTEC Polska Sp. z o.o.	Kocioł ciepłowniczy	kocioł gazowy TORUS	1,30
Grupa INCO S.A. Zakład Produkcyjny w Borowie.	Kocioł ciepłowniczy	RWN 1000	1,00

HEESUNG ELECTRONICS POLAND SP. Z O.O.	Kocioł ciepłowniczy	Babcock	8,79
HEESUNG ELECTRONICS POLAND SP. Z O.O.	Kocioł ciepłowniczy	Babcock	8,79
Hirsch Porozell Sp. z o.o.	Kocioł ciepłowniczy	LOOS	5,32
HOERBIGER Automotive Sp. z o.o.	Kocioł ciepłowniczy	ultragas 1440 D	1,44
HOERBIGER Automotive Sp. z o.o.	Kocioł ciepłowniczy	ultragas 1440D	1,44
Hotel Polanica Zdrój	Kocioł ciepłowniczy	Vitogas	1,00
ILPEA SP. Z O.O.	Kocioł ciepłowniczy	Rumia Bassoe	1,70
ILPEA SP. Z O.O.	Kocioł ciepłowniczy	Rumia Bassoe	1,70
INDUSTRIE MAURIZIO PERUZZO COMFORT SP. Z O.O.	Kocioł ciepłowniczy	VIESSMANN	2,16
INDUSTRIE MAURIZIO PERUZZO COMFORT SP. Z O.O.	Kocioł ciepłowniczy	AURA	2,30
Inpol-Papier Sp. z o.o. oddział Bardo	Kocioł energetyczny	RN-HD	2,40
Instytut Elektrotechniki-Zakład Doświadczalny III	Kocioł ciepłowniczy	Viessmann Paromat-Duplex PD116	1,42
Instytut Elektrotechniki-Zakład Doświadczalny III	Kocioł ciepłowniczy	Viessmann Paromat-Duplex PD116	1,42
Jelcz Sp. Z O.O.	Kocioł energetyczny	Palniki gazowe	1,89
Joh. Clouth Composite Technology Sp. z o. o.	Kocioł energetyczny	RWP	1,33
KGHM Polska Miedź S.A. Oddział Zakłady Górnicze "Polkowice-Sieroszowice" w Kaźmierzowie	Kocioł ciepłowniczy	PGA-3000 i PGA-50	13,11
KGHM Polska Miedź S.A. Oddział Zakłady Górnicze "Polkowice-Sieroszowice" w Kaźmierzowie	Kocioł ciepłowniczy	Vitoplex 100 i Paromat Triplex	2,77
KGHM Polska Miedź S.A. Oddział Zakłady Górnicze "Polkowice-Sieroszowice" w Kaźmierzowie	Kocioł ciepłowniczy	Vitoplex 300	1,50
KGHM Polska Miedź S.A. Oddział Zakłady Górnicze "Polkowice-Sieroszowice" w Kaźmierzowie	Kocioł ciepłowniczy	AG-3000K	13,80
KGHM Polska Miedź S.A., Blok Gazowo Parowy w Głogowie	Turbina gazowa	Titan 130	42,62
KGHM Polska Miedź S.A., Blok Gazowo Parowy w Głogowie	Kocioł energetyczny	Steam Gem 8	6,00
KGHM Polska Miedź S.A., Blok Gazowo Parowy w Głogowie	Kocioł energetyczny	Steam Gen 8	6,00
KGHM POLSKA MIEDŹ SP. AKCYJNA ODDZIAŁ HUTA MIEDZI "CEDYNIA"	Kocioł ciepłowniczy	Turbomat-RN	2,46
KGHM POLSKA MIEDŹ SP. AKCYJNA ODDZIAŁ HUTA MIEDZI "CEDYNIA"	Kocioł ciepłowniczy	Turbomat-RN	2,46

Nazwa zakładu	Rodzaj	Typ źródła	Nominalna moc cieplna [MW]
Kotar Sp. J. B. & S. Jaworscy	Kocioł ciepłowniczy	LOOS	1,41
Kotłownia "Górka" w Legnicy	Kocioł ciepłowniczy	WR-10	15,00
Kotłownia "Nad Zalewem" w Złotoryi	Kocioł ciepłowniczy	KRm-80	2,38

Kotłownia "Nad Zalewem" w Złotoryi	Kocioł ciepłowniczy	KRm - 4	5,90
Kotłownia "Nad Zalewem" w Złotoryi	Kocioł ciepłowniczy	KRm-4.6	5,90
Kotłownia "Osiedlowa" w Chojnowie	Kocioł ciepłowniczy	KRm-2	3,20
Kotłownia "Osiedlowa" w Chojnowie	Kocioł ciepłowniczy	KRm-2	3,20
Kotłownia "Osiedlowa" w Chojnowie	Kocioł ciepłowniczy	KRm-2	3,20
Kotłownia "Osiedlowa" w Chojnowie	Kocioł ciepłowniczy	KRm-1	1,28
KPM-Meble Kłodzko Sp. z o.o.	Kocioł ciepłowniczy	DCN-1150	1,25
KPM-Meble Kłodzko Sp. z o.o.	Kocioł ciepłowniczy	DCN-1150	1,25
Lapp Insulators Sp. z o.o.	Kocioł ciepłowniczy	Krm29-08	2,90
Lapp Insulators Sp. z o.o.	Kocioł ciepłowniczy	Krm29-08	2,90
Legnickie Przedsiębiorstwo Wodociągów i Kanalizacji S.A.	Kocioł ciepłowniczy	TPC 100 ES	1,28
Legnickie Przedsiębiorstwo Wodociągów i Kanalizacji S.A.	Kocioł ciepłowniczy	TPC 100 ES	1,28
LEONI Kabel Polska Sp. z o.o.	Kocioł ciepłowniczy	Viessmann	1,75
LEONI Kabel Polska Sp. z o.o.	Kocioł ciepłowniczy	Viessmann	1,75
Lesaffre Ingredients Services Polska Sp. z o.o.	Kocioł ciepłowniczy	Babcock	5,46
LG Chem Poland Sp. z o.o.	Kocioł ciepłowniczy	LOOS	2,00
LG Chem Poland Sp. z o.o.	Kocioł ciepłowniczy	LOOS	2,00
LG Display Poland Sp. z o.o.	Kocioł ciepłowniczy	Viessmann 200 VITOMAX HS	7,40
LG Display Poland Sp. z o.o.	Kocioł ciepłowniczy	Viessmann 200 VITOMAX HS	7,40
Linpac Packaging Production sp. z o.o.	Kocioł ciepłowniczy	Viessmann Paromat Triplex WG30	1,75
Linpac Packaging Production sp. z o.o.	Kocioł ciepłowniczy	Viessmann Paromat Triplex WG30	1,75
LOLA BARTKIEWICZ AUTOZŁOM	Kocioł ciepłowniczy	Zębiec	4,00
Mando Corporation Poland sp. z o.o.	Kocioł ciepłowniczy	Viessmann Vitoplex	1,74
Mando Corporation Poland sp. z o.o.	Kocioł ciepłowniczy	Viessmann Vitoplex	1,74
MASFROST Ziębice Sp. z o.o.	Kocioł ciepłowniczy	Erm-8	6,88
MAXAM POLSKA SP. Z O.O.	Kocioł energetyczny	HTP-S1600/R	1,04
McCain Poland Sp. z o.o.	Kocioł ciepłowniczy	ZRF-20000×26	12,50
McCain Poland Sp. z o.o.	Kocioł ciepłowniczy	ZRF 20000×26	12,50

Nazwa zakładu	Rodzaj	Typ źródła	Nominalna moc
---------------	--------	------------	---------------

			ciepła [MW]
McCain Poland Sp. z o.o.	Kocioł ciepłowniczy	Palnik wielopaliwowy	6,80
MEBLOBUD PLUS MARZENA KORNACKA	Kocioł energetyczny	Kocioł z rusztem stałym	2,00
Mercure Jelenia Góra	Kocioł ciepłowniczy	HOVAL	1,00
Mercure Karpacz Resort	Kocioł ciepłowniczy	Hoval ST plus	1,60
Mercure Karpacz Resort	Kocioł ciepłowniczy	Hoval ST plus	1,60
MGK Centralna Ciepłownia w Oleśnicy	Kocioł ciepłowniczy	WR-10	14,91
MGK Centralna Ciepłownia w Oleśnicy	Kocioł ciepłowniczy	WR-10	14,91
MGK Centralna Ciepłownia w Oleśnicy	Kocioł ciepłowniczy	WR-10	14,91
MGK Centralna Ciepłownia w Oleśnicy	Kocioł ciepłowniczy	WR-10	14,91
Miejski Zakład Energetyki Ciepłej w Świdnicy, Ciepłownia przy ul. Bohaterów Getta	Kocioł ciepłowniczy	Viessmann Triplex	1,75
Miejski Zakład Energetyki Ciepłej w Świdnicy, Ciepłownia przy ul. Bohaterów Getta	Kocioł ciepłowniczy	Viessmann Triplex	1,75
Miejski Zakład Energetyki Ciepłej w Świdnicy, Ciepłownia przy ul. Saperów	Kocioł ciepłowniczy	Viessmann Simplex	1,40
Miejski Zakład Energetyki Ciepłej w Świdnicy, Ciepłownia przy ul. Saperów	Kocioł ciepłowniczy	Viessmann Simplex	1,12
Miejski Zakład Energetyki Ciepłej w Świdnicy, Ciepłownia Zawiszów	Kocioł ciepłowniczy	WR-25	34,00
Miejski Zakład Energetyki Ciepłej w Świdnicy, Ciepłownia Zawiszów	Kocioł ciepłowniczy	WR25-12M	14,29
Miejski Zakład Energetyki Ciepłej w Świdnicy, Ciepłownia Zawiszów	Kocioł ciepłowniczy	WR25-10M	11,91
Miejski Zakład Energetyki Ciepłej-Oława Sp. z o.o.	Kocioł ciepłowniczy	WR-10	13,84
Miejski Zakład Energetyki Ciepłej-Oława Sp. z o.o.	Kocioł ciepłowniczy	WR-10	13,84
Miejski Zakład Energetyki Ciepłej-Oława Sp. z o.o.	Kocioł ciepłowniczy	WR-4.5	5,36
Miejskie Przedsiębiorstwo Wodociągów i Kanalizacji S.A. Wrocławska Oczyszczalnia Ścieków Janówek	Kocioł ciepłowniczy	KRm	1,00
Miejskie Przedsiębiorstwo Wodociągów i Kanalizacji S.A. Wrocławska Oczyszczalnia Ścieków Janówek	Kocioł ciepłowniczy	KRm	2,90
Miejskie Przedsiębiorstwo Wodociągów i Kanalizacji S.A. Wrocławska Oczyszczalnia Ścieków Janówek	Silnik kogeneracyjny (CHP)	JMS 312	1,55
Miejskie Przedsiębiorstwo Wodociągów i Kanalizacji S.A. Wrocławska Oczyszczalnia Ścieków Janówek	Silnik kogeneracyjny (CHP)	JMS 312	1,55
Miejskie Przedsiębiorstwo Wodociągów i Kanalizacji S.A. Wrocławska Oczyszczalnia Ścieków Janówek	Silnik kogeneracyjny (CHP)	JMS 312	1,55
Miejskie Przedsiębiorstwo Wodociągów i Kanalizacji S.A. Wrocławska Oczyszczalnia Ścieków Janówek	Kocioł ciepłowniczy	cieczowy	3,10
Miejskie Przedsiębiorstwo Wodociągów i Kanalizacji S.A. Wrocławska Oczyszczalnia Ścieków Janówek	Kocioł ciepłowniczy	cieczowy	3,10
Miejskie Przedsiębiorstwo Wodociągów i Kanalizacji S.A. Wrocławska Oczyszczalnia Ścieków Janówek	Kocioł ciepłowniczy	cieczowy	3,10

Miejskie Przedsiębiorstwo Wodociągów i Kanalizacji S.A. Wrocławska Oczyszczalnia Ścieków Janówek	Kocioł ciepłowniczy	cieczowy	3,10
Mondelez Polska Production sp. z o.o. Fabryka Czekolady Bielany Wrocławskie	Kocioł ciepłowniczy	VISSMANN TURBOMAT RN HDD	3,26
Mondelez Polska Production sp. z o.o. Fabryka Czekolady	Kocioł	VISSMANN PAROMAT	1,59

Nazwa zakładu	Rodzaj	Typ źródła	Nominalna moc cieplna [MW]
Bielany Wrocławskie	ciepłowniczy		
Mondelez Polska Production sp. z o.o. Fabryka Czekolady Bielany Wrocławskie	Kocioł ciepłowniczy	VISSMANN VITOMAX 200 HS	1,71
Mondi BZWP Sp. z o.o.	Kocioł energetyczny	K1	2,09
Mondi BZWP Sp. z o.o.	Kocioł energetyczny	K2	2,09
MUSZKIET SP. z o.o.	Kocioł ciepłowniczy	CR-1,25	10,10
NESTLE POLSKA SP. AKCYJNA ODDZIAŁ PURINA NOWA WIES WROCLAWSKA	Kocioł energetyczny	Kocioł parowy	8,15
NESTLE POLSKA SP. AKCYJNA ODDZIAŁ PURINA NOWA WIES WROCLAWSKA	Kocioł energetyczny	Kocioł parowy	11,00
NZOZ STRACHOCIN	Kocioł ciepłowniczy		12,00
OGRODNICTWO Wojciech Skowroński	Kocioł ciepłowniczy	ERm3.5	3,52
OGRODNICTWO Wojciech Skowroński	Kocioł ciepłowniczy	ERm3.4	2,85
OGRODNICTWO Wojciech Skowroński	Kocioł ciepłowniczy	WK-300	3,30
OGRODNICTWO Wojciech Skowroński	Kocioł ciepłowniczy	WW-1	1,40
Operator Gazociągów Przesyłowych GAZ-SYSTEM S.A. O/Wrocław Tłocznia Gazu "Jeleniów"	Turbina gazowa	Siemens	17,23
Operator Gazociągów Przesyłowych GAZ-SYSTEM S.A. O/Wrocław Tłocznia Gazu "Jeleniów"	Turbina gazowa	Siemens	17,23
OSTROSZOWICKA FABRYKA MEBLI SA	Kocioł ciepłowniczy	GOL-MET KW 1100	1,39
OSTROSZOWICKA FABRYKA MEBLI SA	Kocioł ciepłowniczy	Uniwex Uni-Bio	1,25
PHU "L&Z" HANDEL OPAŁEM SKÓRSKI ZBIGNIEW	Kocioł ciepłowniczy	WCO-80	1,10
PHU "L&Z" HANDEL OPAŁEM SKÓRSKI ZBIGNIEW	Kocioł ciepłowniczy	WCO-80	1,10
PHU "L&Z" HANDEL OPAŁEM SKÓRSKI ZBIGNIEW	Kocioł ciepłowniczy	WCO-80	1,10
PHU "L&Z" HANDEL OPAŁEM SKÓRSKI ZBIGNIEW	Kocioł ciepłowniczy	WCO-80	1,10
PITTSBURGH GLASS WORKS (POLAND) SP. Z O.O.	Kocioł ciepłowniczy	Vitomax 200HS	9,00
Podziemny Magazyn Gazu Wierzchowice	Kocioł ciepłowniczy	200-LW 940-H-010B	3,48
Podziemny Magazyn Gazu Wierzchowice	Kocioł ciepłowniczy	200-LW 940-H-010A	3,48
Pol-Miedź Trans Sp. z o.o.	Kocioł ciepłowniczy	VITOPLEX300 TX3	1,60
Pol-Miedź Trans Sp. z o.o.	Kocioł	VITOPLEX300 TX3	1,75

	ciepłowniczy		
Polska Ceramika Ogniotrwała "Żarów" S.A.	Kocioł ciepłowniczy	technologia	2,30
Port Lotniczy Wrocław Sp. Akcyjna	Kocioł ciepłowniczy	C610-1140 ECO	1,15
Port Lotniczy Wrocław Sp. Akcyjna	Kocioł ciepłowniczy	C610-1140 ECO	1,15
Port Lotniczy Wrocław Sp. Akcyjna	Kocioł ciepłowniczy	C610-1140 ECO	1,15
Port Lotniczy Wrocław Sp. Akcyjna	Kocioł ciepłowniczy	C610-1140 ECO	1,15
PPG Deco Polska Sp. z o.o.	Kocioł ciepłowniczy	WR-5	7,25
PPG Deco Polska Sp. z o.o.	Kocioł	WLM-2,5	4,14

Nazwa zakładu	Rodzaj	Typ źródła	Nominalna moc cieplna [MW]
	ciepłowniczy		
PPG Deco Polska Sp. z o.o.	Kocioł ciepłowniczy	WLM-2,5	4,14
PPG Deco Polska Sp. z o.o.	Kocioł ciepłowniczy	ERm-3	3,32
PRAXIMA KRAKPOL SP. Z O.O.	Kocioł energetyczny	Erm-4,1	2,80
PRPHU "GOPASZ" Sp. z o.o.	Kocioł ciepłowniczy	ER-125	3,76
Przedsiębiorstwo Energetyki Ciepłej Lubań Sp. z o.o.	Kocioł ciepłowniczy	WR-5	7,27
Przedsiębiorstwo Energetyki Ciepłej Lubań Sp. z o.o.	Kocioł ciepłowniczy	WR-5	7,27
Przedsiębiorstwo Energetyki Ciepłej Lubań Sp. z o.o.	Kocioł ciepłowniczy	WR-5	7,27
Przedsiębiorstwo Energetyki Ciepłej Lubań Sp. z o.o.	Kocioł ciepłowniczy	WCO-160S	4,17
Przedsiębiorstwo Energetyki Ciepłej Lubań Sp. z o.o.	Kocioł ciepłowniczy	WCO-160S	4,17
Przedsiębiorstwo Energetyki Ciepłej Lubań Sp. z o.o.	Kocioł ciepłowniczy	WR-2,5	3,64
Przedsiębiorstwo Energetyki Ciepłej Lubań Sp. z o.o.	Kocioł ciepłowniczy	WR-2,5	5,00
Przedsiębiorstwo Energetyki Ciepłej SA w Wałbrzychu	Kocioł ciepłowniczy	WR-25	36,35
Przedsiębiorstwo Energetyki Ciepłej SA w Wałbrzychu	Kocioł ciepłowniczy	WR40-N	46,24
Przedsiębiorstwo Energetyki Ciepłej SA w Wałbrzychu, Ciepłownia C1	Kocioł ciepłowniczy	Turbomat-RN-HW-1000	11,24
Przedsiębiorstwo Energetyki Ciepłej SA w Wałbrzychu, Ciepłownia C1	Kocioł ciepłowniczy	Turbomat -RN-HW-5200	5,84
Przedsiębiorstwo Energetyki Ciepłej SA w Wałbrzychu, Kotłownia Lokalna Zamkowa 2	Kocioł ciepłowniczy	Unimat UT-M18	2,11
Przedsiębiorstwo Energetyki Ciepłej SA w Wałbrzychu, Kotłownia Lokalna Zamkowa 2	Kocioł ciepłowniczy	Unimat UT-M10	1,26
Przedsiębiorstwo Przemysłu Ziemniaczanego S.A. w Niechlowie	Kocioł ciepłowniczy	OR-5	4,15
Przedsiębiorstwo Przemysłu Ziemniaczanego SA w Niechlowie	Kocioł ciepłowniczy	OR-5	4,15

Przedsiębiorstwo Wielobranżowe „Apis” Sp. Jawna Henryk Andrzej Fijałkowski Piotr Bloch	Kocioł ciepłowniczy	OR-5	4,80
Przedsiębiorstwo Wielobranżowe „Apis” Sp. Jawna Henryk Andrzej Fijałkowski Piotr Bloch	Kocioł ciepłowniczy	Steinmuller	3,40
PRZEDSIĘBIORSTWO "STOLBUD" SP. Z O.O. W RUSZOWIE	Kocioł ciepłowniczy	CMT/F 160	2,18
Robert Bosch Sp. z o.o.	Kocioł ciepłowniczy	Kocioł gazowy	1,77
Robert Bosch Sp. z o.o.	Kocioł ciepłowniczy	Kocioł gazowy	1,77
Rolnicza Spółdzielnia Produkcyjna "Przyszłość", Ferma "Dolna"	Kocioł energetyczny	SCW RUMIA	1,29
Rolnicza Spółdzielnia Produkcyjna "Przyszłość", Ferma "Dolna"	Kocioł energetyczny	SWC RUMIA	1,29
Rolnicza Spółdzielnia Produkcyjna "Przyszłość", Ferma "Górna"	Kocioł energetyczny	SWC RUMIA	1,29
Rolnicza Spółdzielnia Produkcyjna "Przyszłość", Ferma "Górna"	Kocioł energetyczny	SWC RUMIA	1,00
Rolnicza Spółdzielnia Produkcyjna "Przyszłość", Ferma "Górna"	Kocioł energetyczny	SWC RUMIA	1,29
RONAL POLSKA Sp. z o.o.	Kocioł ciepłowniczy	KOCIOŁ VITOPLEX	1,12
RONAL POLSKA Sp. z o.o.	Kocioł	KOTŁOWNIA	1,54

Nazwa zakładu	Rodzaj	Typ źródła	Nominalna moc cieplna [MW]
	ciepłowniczy	TECHNOLOGICZNA	
RONAL POLSKA Sp. z o.o.	Kocioł ciepłowniczy	LOSS VT 3700	3,60
RONAL POLSKA Sp. z o.o.	Kocioł ciepłowniczy	KOCIOŁ	1,35
RONAL POLSKA Sp. z o.o.	Kocioł ciepłowniczy	KOCIOŁ	1,35
RONAL POLSKA Sp. z o.o.	Kocioł ciepłowniczy	KOCIOŁ	1,35
RONAL POLSKA Sp. z o.o.	Kocioł ciepłowniczy	KOCIOŁ	1,35
SANDEN MANUFACTURING POLAND sp. z o.o.	Kocioł ciepłowniczy	Buderus	1,32
SANDEN MANUFACTURING POLAND sp. z o.o.	Kocioł ciepłowniczy	Buderus	1,32
SANDEN MANUFACTURING POLAND sp. z o.o.	Kocioł ciepłowniczy	Buderus	1,32
SC Raczyńscy PHU SPAR	Kocioł ciepłowniczy	CM2	2,55
SCA HYGIENE PRODUCTS SP. Z O.O.	Kocioł ciepłowniczy	Viessmann	1,12
SCA HYGIENE PRODUCTS SP. Z O.O.	Kocioł ciepłowniczy	Viessmann	1,75
SCA HYGIENE PRODUCTS SP. Z O.O.	Kocioł ciepłowniczy	Viessmann	1,70
Schumacher Packaging Sp. z o.o.	Kocioł ciepłowniczy	CONDOR KESSEL HD 0101 - 12	5,20
Słodownia Strzegom Sp. z o.o.	Kocioł ciepłowniczy	PWC 3800	2,75
Specjalistyczne Centrum Medyczne	Kocioł	Viessmann Paromat	1,75

	ciepłowniczy	Triplex	
Specjalistyczne Centrum Medyczne	Kocioł ciepłowniczy	Viessmann Triplex	Paromat 1,75
Specjalistyczne Centrum Medyczne	Kocioł ciepłowniczy	Viessmann Triplex	Paromat 1,75
Specjalistyczne Centrum Medyczne	Kocioł ciepłowniczy	Vitomax 200HS	1,30
Specjalistyczne Centrum Medyczne	Kocioł ciepłowniczy	Vitomax 200HS	1,00
Spółdzielnia Inwalidów Elektromet	Kocioł ciepłowniczy	SWC-1120	1,10
Spółdzielnia Inwalidów Elektromet	Kocioł ciepłowniczy	SWC-1120	1,10
Spółdzielnia Inwalidów Elektromet	Kocioł ciepłowniczy	SWC-1120	1,10
SPÓŁDZIELNIA MIESZKANIOWA LOKATORSKO - WŁASNOŚCIOWA "ODRA", CIEPŁOWNIA	Kocioł ciepłowniczy	WLM-2,5	3,66
SPÓŁDZIELNIA MIESZKANIOWA LOKATORSKO - WŁASNOŚCIOWA "ODRA", CIEPŁOWNIA	Kocioł ciepłowniczy	WLM-5	7,31
SPÓŁDZIELNIA MIESZKANIOWA LOKATORSKO - WŁASNOŚCIOWA "ODRA", CIEPŁOWNIA	Kocioł ciepłowniczy	WLM-5	7,31
Spółdzielnia Mieszkaniowa Skarbek	Kocioł ciepłowniczy	Deditrich 826	1,45
SPÓŁDZIELNIA MIESZKANIOWA w Bielawi, Ciepłownia	Kocioł ciepłowniczy	WR-8N	9,12
SPÓŁDZIELNIA MIESZKANIOWA w Bielawi, Ciepłownia	Kocioł ciepłowniczy	WR-8N	9,32
Stal-Fox Oława	Kocioł ciepłowniczy	kocioł z rusztem stałym	5,00
Stal-Fox Oława	Kocioł ciepłowniczy	kocioł z rusztem stałym	5,00
Stepan Polska Sp. z o.o.	Kocioł	OMV3000/300oC/FO+NG	3,50

Nazwa zakładu	Rodzaj	Typ źródła	Nominalna moc cieplna [MW]
	ciepłowniczy		
Sumika Ceramics Poland Sp. z o.o.	Kocioł ciepłowniczy	VITOPLEX 200	1,41
Sumika Ceramics Poland Sp. z o.o.	Kocioł ciepłowniczy	VITOPLEX 200	1,41
Sumika Ceramics Poland Sp. z o.o.	Kocioł ciepłowniczy	VITOMAX 200 HS	1,64
TARCZYŃSKI S.A - Zakład w Ujeźdźcu Małym	Kocioł ciepłowniczy	VISSMANN VITOMAX 200 HS	2,77
TARCZYŃSKI S.A - Zakład w Ujeźdźcu Małym	Kocioł ciepłowniczy	VISSMANN VITOMAX 200 HS	2,77
TAURON Ciepło, Kotłownia Zakładu Wytwarzania Kamienna Góra	Kocioł ciepłowniczy	Viessmann Simplex	Paromat 1,57
TAURON Ciepło, Ciepłownia Zakładu Wytwarzania Kamienna Góra	Kocioł ciepłowniczy	WR 15	17,86
TAURON Ciepło, Ciepłownia Zakładu Wytwarzania Kamienna Góra	Kocioł ciepłowniczy	ERm 6,5	2,95
TAURON Ciepło, Ciepłownia Zakładu Wytwarzania Kamienna Góra	Kocioł ciepłowniczy	ERm 6,5	2,95
Termet S.A.	Kocioł ciepłowniczy	RN-HW	1,96

Termo Organika Sp. z o.o. oddział w Głogowie	Kocioł ciepłowniczy	GVA/M1745	1,74
Termo Organika Sp. z o.o. oddział w Głogowie	Kocioł ciepłowniczy	GVA/M1745	1,75
TE-WA-POL Sp. z o.o.	Kocioł ciepłowniczy	Babcock	2,51
Toyota Motor Manufacturing Poland Sp. z o.o.	Kocioł ciepłowniczy	LOOS	2,50
Toyota Motor Manufacturing Poland Sp. z o.o.	Kocioł ciepłowniczy	LOOS	2,50
Toyota Motor Manufacturing Poland Sp. z o.o.	Kocioł ciepłowniczy	LOOS	2,50
Tristone Flowtech Poland Sp. z o.o.	Kocioł ciepłowniczy	LOOS UL-S4000x16	2,85
Tristone Flowtech Poland Sp. z o.o.	Kocioł ciepłowniczy	LOOS UL-S4000x16	2,85
Tristone Flowtech Poland Sp. z o.o. - Zakład dolny	Kocioł ciepłowniczy	FROLING FSM-NT	1,10
Tristone Flowtech Poland Sp. z o.o. - Zakład dolny	Kocioł ciepłowniczy	FROTWIN NT	1,00
UNIRUBBER SP. Z O.O.	Kocioł ciepłowniczy	RPW 3800	2,50
UPM RAFLATAC SP. Z O.O.	Kocioł ciepłowniczy	Vitomax 200 (No1)	2,30
UPM RAFLATAC SP. Z O.O.	Kocioł ciepłowniczy	Vitomax 200 (No2)	2,30
Volvo Polska Sp. z o.o.	Kocioł ciepłowniczy	Paromat - Simplex	9,72
Volvo Polska Sp. z o.o.	Kocioł ciepłowniczy	Paromat - Simplex	3,89
WABCO Polska Sp. z o.o.	Kocioł ciepłowniczy	Viessman Turbomat	6,00
WABCO Polska Sp. z o.o. - WABCO LP2	Kocioł ciepłowniczy	Vitoplex 200SX	1,12
Wagony Świdnica S.A.	Kocioł ciepłowniczy	WR-10-012	15,51
Wagony Świdnica S.A.	Kocioł ciepłowniczy	OSR-16/25	17,91
Wagony Świdnica S.A.	Kocioł ciepłowniczy	S-1	9,74
Wagony Świdnica S.A.	Kocioł	Paromat Triplex	1,18

Nazwa zakładu	Rodzaj	Typ źródła	Nominalna moc cieplna [MW]
	ciepłowniczy		
Wałbrzyskie Zakłady Koksownicze "Victoria" S.A.	Kocioł ciepłowniczy	THD-915 HOVAL	9,75
Wałbrzyskie Zakłady Koksownicze "Victoria" S.A.	Kocioł ciepłowniczy	THD-915 HOVAL	9,75
Weber-Hydraulika Sp. z o.o.	Kocioł ciepłowniczy	KP-20	2,80
Wepa Piechowice Sp. z o.o.	Kocioł ciepłowniczy	OR-16	15,00
Wepa Piechowice Sp. z o.o.	Kocioł ciepłowniczy	Vitomax 200HS	4,50
WEZI - TEC Sp. z o.o.	Kocioł	Vitoplex 200	1,60

	ciepłowniczy		
Operator Gazociągów Przesyłowych GAZ-SYSTEM S.A., Węzeł Kielczów	Kocioł ciepłowniczy	De Dietrich	1,87
Operator Gazociągów Przesyłowych GAZ-SYSTEM S.A., Węzeł Ołtaszyn	Kocioł energetyczny	4 x Torus	1,79
Willa "ALASKA"	Kocioł ciepłowniczy	MCA65	19,00
Winkelmann Sp. z o.o.	Kocioł ciepłowniczy	kotły wodne i nagrzewnice Viessman	3,20
Winkelmann Sp. z o.o.	Kocioł ciepłowniczy	kotły i nagrzewnice Vitoplex 100	2,04
Winkelmann Sp. z o.o.	Kocioł ciepłowniczy	kotły wodne i nagrzewnice	2,75
WMD Jacek Wyspiański	Kocioł ciepłowniczy	OSO	5,00
WMD Jacek Wyspiański	Kocioł ciepłowniczy	OSO	5,00
WMD Jacek Wyspiański	Kocioł ciepłowniczy	OSO	5,00
Wojewódzki Szpital dla Nerwowo i Psychicznie Chorych w Lubiążu	Kocioł ciepłowniczy	E 80	1,50
Wojewódzki Szpital dla Nerwowo i Psychicznie Chorych w Lubiążu	Kocioł ciepłowniczy	E 80	1,50
Wratislavia-Biodiesel Sp. Akcyjna	Kocioł ciepłowniczy	DWKU-GO 20	8,27
Wratislavia-Biodiesel Sp. Akcyjna	Kocioł ciepłowniczy	DWKU-GO 21	8,27
Wratislavia-Biodiesel Sp. Akcyjna	Kocioł ciepłowniczy	LOOS UL-S 18000x18	11,23
WROCLAW - BSH Sprzęt Gospodarstwa Domowego Sp. z o.o.	Kocioł ciepłowniczy	KOCIOŁ NR 1	1,20
Operator Gazociągów Przesyłowych GAZ-SYSTEM S.A., Wrocław Awicenny	Kocioł ciepłowniczy	Ditrich	1,00
Operator Gazociągów Przesyłowych GAZ-SYSTEM S.A., Wrocław Awicenny	Kocioł ciepłowniczy	Ditrich	1,00
Wrocławskie Centrum Badań EIT+ SP. Z O.O.	Kocioł ciepłowniczy	GT 530-25	5,80
Wrocławskie Centrum Badań EIT+ SP. Z O.O.	Kocioł ciepłowniczy	GT 530-25	1,60
Wrocławskie Centrum Badań EIT+ SP. Z O.O.	Kocioł ciepłowniczy	GT 530-25	1,60
Wrocławskie Centrum Badań EIT+ SP. Z O.O.	Kocioł ciepłowniczy	GT 530-25	1,60
WZZ "Herbapol" S.A. Wrocław, Zakład w Legnicy	Kocioł ciepłowniczy	HTO200	1,38
WZZ "Herbapol" S.A. Wrocław, Zakład w Legnicy	Kocioł ciepłowniczy	HTO200	1,38
Z.P.H. HERT	Kocioł energetyczny	KH1000	1,00
Z.P.H. HERT	Kocioł	KH1000	1,00

Nazwa zakładu	Rodzaj	Typ źródła	Nominalna moc cieplna [MW]
	energetyczny		
Z.P.H. HERT	Kocioł energetyczny	KH1100	1,10

Zakład Energetyki Ciepłej Sp. z o.o. w Bolesławcu	Kocioł ciepłowniczy	WR-5	7,40
Zakład Energetyki Ciepłej Sp. z o.o. w Bolesławcu	Kocioł ciepłowniczy	WR-5	5,90
Zakład Energetyki Ciepłej Sp. z o.o. w Bolesławcu	Kocioł ciepłowniczy	WR-10	13,60
Zakład Energetyki Ciepłej Sp. z o.o. w Bolesławcu	Kocioł ciepłowniczy	WR-10	13,60
Zakład Energetyki Ciepłej Sp. z o.o. w Bolesławcu	Kocioł ciepłowniczy	WR-10	13,60
ZAKŁAD ENERGETYKI CIEPLNEJ SP. Z O.O. w Górze	Kocioł ciepłowniczy	KRm80	2,38
ZAKŁAD ENERGETYKI CIEPLNEJ SP. Z O.O. w Górze	Kocioł ciepłowniczy	KRm80	2,38
ZAKŁAD ENERGETYKI CIEPLNEJ SP. Z O.O. w Górze	Kocioł ciepłowniczy	KRm2	3,72
ZAKŁAD ENERGETYKI CIEPLNEJ SP. Z O.O. w Górze	Kocioł ciepłowniczy	KRm80	2,38
ZAKŁAD ENERGETYKI CIEPLNEJ SP. Z O.O. w Górze	Kocioł ciepłowniczy	KRm80	2,38
Zakład Karny w Zarębie	Kocioł ciepłowniczy	VITOPLEX 100	1,30
Zakład Napraw Taboru w Jaworzynie Śląskiej	Kocioł ciepłowniczy	KR40	2,73
Zakład Produkcji Lodówek LG Electronics Wrocław Sp. z o.o.	Kocioł ciepłowniczy	Vitomax 200HS	3,66
Zakład Produkcji Lodówek LG Electronics Wrocław Sp. z o.o.	Kocioł ciepłowniczy	Vitomax 200HS	3,67
Zakład Produkcji Telewizorów LG Electronics Wrocław Sp. z o.o.	Kocioł ciepłowniczy	Vitomax 200	1,04
Zakład Produkcji Telewizorów LG Electronics Wrocław Sp. z o.o.	Kocioł ciepłowniczy	Vitomax 200	1,04
Zakład Produkcyjny "Cukrownia Strzelin"	Kocioł energetyczny	OR-32	23,70
Zakład Produkcyjny "Cukrownia Strzelin"	Kocioł energetyczny	OR-32	25,60
Zakład Produkcyjny "Cukrownia Strzelin"	Kocioł ciepłowniczy	Favorit 4000	3,27
Zakład Produkcyjny "Cukrownia Strzelin"	Silnik kogeneracyjny (CHP)	JUP 1200	2,77
Zakład Produkcyjny "Cukrownia Strzelin"	Silnik kogeneracyjny (CHP)	JUP 800	1,79
Zakład Produkcyjny „Cukrownia Świdnica"	Kocioł energetyczny	OR-16	14,50
Zakład Produkcyjny „Cukrownia Świdnica"	Kocioł energetyczny	PR30	23,80
Zakład Produkcyjny „Cukrownia Świdnica"	Kocioł energetyczny	FF931	19,90
Zakład Produkcyjny „Cukrownia Świdnica"	Kocioł ciepłowniczy	Erm-4,1	2,70
Zakład Produkcyjny The Lorenz Bahlsen Snack World Sp. z o.o.	Kocioł ciepłowniczy	GEKA THZ	4,44
Zakład Produkcyjny The Lorenz Bahlsen Snack World Sp. z o.o.	Kocioł ciepłowniczy	HW-L-12/K	6,82
Zakład Produkcyjny w Goczałkowie	Kocioł ciepłowniczy	PCO60/A	1,40
Zakład Produkcyjny w Goczałkowie	Kocioł	PCO60/A	1,40

Nazwa zakładu	Rodzaj	Typ źródła	Nominalna moc cieplna [MW]
	ciepłowniczy		
Zakład Produkcyjny w Goczałkowie	Kocioł ciepłowniczy	PCO60/A	1,40
Zakład Usług Technicznych Sp. z o.o.	Kocioł ciepłowniczy	WR-5	8,28
Zakład Usług Technicznych Sp. z o.o.	Kocioł ciepłowniczy	WR-5	8,28
Zakład Usług Technicznych Sp. z o.o.	Kocioł ciepłowniczy	HVTO250L/13	3,22
Zakłady Chemiczne "Złotniki" S.A.	Kocioł ciepłowniczy	OR-10	8,30
Zakłady Chemiczne "Złotniki" S.A.	Kocioł ciepłowniczy	OR-10	8,30
Zakłady Chemiczne PCC Rokita SA	Kocioł energetyczny	OR-45	42,35
Zakłady Chemiczne PCC Rokita SA	Kocioł energetyczny	OR-45	42,35
Zakłady Porcelany Stołowej KAROLINA Sp. z o.o.	Kocioł ciepłowniczy	WR-2,5	2,90
Zakłady Porcelany Stołowej KAROLINA Sp. z o.o.	Kocioł ciepłowniczy	WR-2,5	2,90
Zakłady Porcelany Stołowej KAROLINA Sp. z o.o.	Kocioł ciepłowniczy	WR-2,5	2,90
ZAKPOL	Kocioł ciepłowniczy	FAKO S.A.	1,33
ZEC Zakład Energetyki Ciepłej Sp. Z O.O., CIEPŁOWNIA DZIERŻONIÓW	Kocioł ciepłowniczy	WLM-5	9,30
ZEC Zakład Energetyki Ciepłej Sp. Z O.O., CIEPŁOWNIA DZIERŻONIÓW	Kocioł ciepłowniczy	WLM-5	9,30
ZEC Zakład Energetyki Ciepłej Sp. Z O.O., CIEPŁOWNIA DZIERŻONIÓW	Kocioł ciepłowniczy	WR-10	11,63
ZEC Zakład Energetyki Ciepłej Sp. Z O.O., CIEPŁOWNIA DZIERŻONIÓW	Kocioł ciepłowniczy	WR-10	14,00
Zespół Elektrociepłowni Wrocławskich KOGENERACJA S.A., Zawidawie	Kocioł ciepłowniczy	TURBOMAT-R 9	10,10
Zespół Elektrociepłowni Wrocławskich KOGENERACJA S.A., Zawidawie	Kocioł ciepłowniczy	TURBOMAT-R 9	10,10
Zespół Elektrociepłowni Wrocławskich KOGENERACJA S.A., Zawidawie	Silnik kogeneracyjny (CHP)	JMS 616 GS-N.L F102	6,06
Zgorzeleckie Przedsiębiorstwo Energetyki Ciepłej w Zgorzelcu - Sp. z o.o., Ciepłownia ul. Groszowa	Kocioł ciepłowniczy	KE-25-14s	20,40
Zgorzeleckie Przedsiębiorstwo Energetyki Ciepłej w Zgorzelcu - Sp. z o.o., Ciepłownia ul. Groszowa	Kocioł ciepłowniczy	KE-25-14s	20,40
Zgorzeleckie Przedsiębiorstwo Energetyki Ciepłej w Zgorzelcu - Sp. z o.o., Ciepłownia ul. Groszowa	Kocioł ciepłowniczy	KE-25-14s	20,40